



แนวทางการประเมินคุณภาพภายนอก ระดับอุดมศึกษา  
(พ.ศ. 2564-2565)

(ฉบับได้รับการอนุมัติจากคณะกรรมการ ส.ม.ศ. ในการประชุมครั้งที่ 4/2564 วันที่ 16 มีนาคม 2564)

สำนักงานรับรองมาตรฐานและประเมินคุณภาพการศึกษา  
(องค์การมหาชน)

## สารบัญ

	หน้า
1. ส่วนนำ	3
2. แนวทางและเกณฑ์การประเมินคุณภาพภายนอก (พ.ศ. 2564-2565) ระดับอุดมศึกษา	5
2.1 สรุปแนวทางการประเมินคุณภาพภายนอก (พ.ศ. 2564-2565)	5
2.2 การประเมินคุณภาพมาตรฐานขั้นพื้นฐาน (Common Standards)	18
2.3 การตัดสินผลการประเมินคุณภาพภายนอก	20
3. รายละเอียดของการประเมินคุณภาพภายนอก (พ.ศ. 2564-2565) ระดับอุดมศึกษา	20
ทั้ง 5 ด้าน 11 องค์ประกอบ 32 ประเด็นการพิจารณา ได้แก่	
ด้านที่ 1 ผลสัมฤทธิ์ในการบริหารจัดการตามพันธกิจที่ตอบสนองต่อการพัฒนาเศรษฐกิจและสังคม ของประเทศ	20
องค์ประกอบที่ 1.1 บริบทของสถานศึกษา (Organization Context) ที่ตอบสนอง ต่อแผนยุทธศาสตร์ชาติ	21
องค์ประกอบที่ 1.2 ผลสัมฤทธิ์ของการดำเนินงานด้านการบริหารสถานศึกษา	25
ด้านที่ 2 คุณภาพบัณฑิต (ตรี โท เอก)	28
องค์ประกอบที่ 2.1 คุณภาพบัณฑิตปริญญาตรี	29
องค์ประกอบที่ 2.2 คุณภาพบัณฑิตปริญญาโท	36
องค์ประกอบที่ 2.3 คุณภาพบัณฑิตปริญญาเอก	42
ด้านที่ 3 คุณภาพงานวิจัย	49
องค์ประกอบที่ 3.1 คุณภาพงานวิจัยและงานสร้างสรรค์	49
องค์ประกอบที่ 3.2 คุณภาพงานวิจัยเชิงประยุกต์และการพัฒนานวัตกรรม	54
ด้านที่ 4 ผลของการบริการวิชาการ	61
องค์ประกอบที่ 4.1 ผลของการบริการวิชาการสู่สาธารณะ (Public Service)	62
องค์ประกอบที่ 4.2 ผลของบริการวิชาการแบบเฉพาะ (Specific Service)	68
ด้านที่ 5 ผลของการประกันคุณภาพภายใน	74
องค์ประกอบที่ 5.1 ผลสัมฤทธิ์ระบบประกันคุณภาพภายใน	74
องค์ประกอบที่ 5.2 ผลสัมฤทธิ์ของหลักสูตรทั้งหมดของสถานศึกษา	79
4. นิยามศัพท์	85
5. เอกสารอ้างอิง	98
6. ความเชื่อมโยงระหว่างแนวทางการประเมินคุณภาพภายนอก ระดับอุดมศึกษา (พ.ศ. 2564-2565) กับมาตรฐานการอุดมศึกษา พ.ศ. 2561	100

## 1. ส่วนนำ

สำนักงานรับรองมาตรฐานและประเมินคุณภาพการศึกษา (องค์การมหาชน) เรียกโดยย่อว่า สมศ. จัดตั้งตามพระราชบัญญัติการศึกษาแห่งชาติ พ.ศ. 2542 แก้ไขเพิ่มเติม (ฉบับที่ 2) พ.ศ. 2545 และแก้ไขเพิ่มเติม (ฉบับที่ 3) พ.ศ. 2553 หมวด 6 ว่าด้วยมาตรฐานและการประกันคุณภาพการศึกษา มาตรา 49 กำหนดให้สำนักงานทำหน้าที่พัฒนาเกณฑ์ วิธีการประเมินคุณภาพภายนอก และทำการประเมินผลการจัดการศึกษา เพื่อให้มีการตรวจสอบคุณภาพของสถานศึกษา โดยคำนึงถึงความมุ่งหมาย หลักการ และแนวการจัดการศึกษาในแต่ละระดับ ซึ่งการประเมินคุณภาพภายนอกเป็นกระบวนการที่มีความสำคัญในการยืนยันถึงความสำเร็จในการดำเนินงานพัฒนาคุณภาพของสถานศึกษาตามมาตรฐานการประกันคุณภาพภายใน ตลอดจนเป้าหมายในการพัฒนาคุณภาพและอัตลักษณ์ของผู้เรียนตามวัตถุประสงค์ในการจัดตั้งสถานศึกษา เพื่อสร้างความมั่นใจให้กับผู้รับบริการทางการศึกษาและผู้มีส่วนเกี่ยวข้องทุกฝ่าย

การพัฒนาแนวทางการประเมินคุณภาพภายนอก (พ.ศ. 2564-2565) ระดับอุดมศึกษา สมศ. ได้น้อมนำพระบรมราโชบายด้านการศึกษาของสมเด็จพระเจ้าอยู่หัวมหาวชิราลงกรณ บดินทรเทพยวรางกูร (รัชกาลที่ 10) โดยมีความสำคัญว่าการศึกษาต้องมุ่งสร้างพื้นฐานให้ผู้เรียน 4 ด้าน ได้แก่ 1) ทักษะชีวิตที่ถูกต้องต่อบ้านเมือง 2) พื้นฐานชีวิต (= อุปนิสัย) ที่มั่นคงเข้มแข็ง มีคุณธรรม 3) มีอาชีพ – มีงานทำ และ 4) เป็นพลเมืองดี มาพัฒนาเป็นแนวทางการประเมินคุณภาพภายนอกในด้านคุณภาพบัณฑิต ประกอบกับกรอบนโยบายปฏิรูประบบการประเมินและการประกันคุณภาพการศึกษาของสถานศึกษาทุกระดับ เพื่อกำหนดเป็นหลักการสำคัญในการพัฒนาแนวทางการประเมินคุณภาพภายนอก คือ มีความเชื่อมโยงกับระบบการประกันคุณภาพภายในของสถานศึกษา ไม่สร้างภาระงานให้กับสถานศึกษา โดยเฉพาะภาระงานด้านเอกสาร มีความสอดคล้องกับบริบทสะท้อนคุณภาพของสถานศึกษาตามประเภทหรือกลุ่มสถาบันอุดมศึกษา สะท้อนผลลัพธ์จากการประกันคุณภาพภายในเพื่อเชื่อมโยงผลการบริหารจัดการของสถานศึกษาทั้งในระดับสถาบัน คณะ หลักสูตร รวมถึงการเผยแพร่ผลการดำเนินงาน ข้อมูลสารสนเทศสู่สาธารณะอย่างถูกต้องและโปร่งใส เพื่อให้เกิดการยกระดับคุณภาพและมาตรฐานการศึกษาของสถานศึกษาระดับอุดมศึกษา ส่งผลต่อการมีกำลังคนที่มีสมรรถนะสูงเพื่อรองรับการขับเคลื่อนเศรษฐกิจตามแนวคิดประเทศไทย 4.0 สอดคล้องกับบริบทสังคมไทยและสังคมโลกเกิดสังคมแห่งการเรียนรู้ ตลอดจนการยกระดับมาตรฐานเข้าสู่สากลตามนโยบายของรัฐบาล และยุทธศาสตร์และเป้าหมายของแผนการศึกษาแห่งชาติ 20 ปี (พ.ศ. 2560-2579)

ตามพระราชบัญญัติการศึกษาแห่งชาติ พ.ศ. 2542 แก้ไขเพิ่มเติม (ฉบับที่ 2) พ.ศ. 2545 และแก้ไขเพิ่มเติม (ฉบับที่ 3) พ.ศ. 2553 ในหมวด 5 ที่ว่าด้วยการบริหารและการจัดการศึกษา มาตรา 34 ได้กำหนดให้คณะกรรมการการอุดมศึกษามีหน้าที่พิจารณาเสนอมาตรฐานการอุดมศึกษาที่สอดคล้องกับความต้องการตามแผนพัฒนาเศรษฐกิจและสังคมแห่งชาติ และสอดคล้องกับมาตรฐานการศึกษาของชาติ โดยคำนึงถึงความเป็นอิสระและความเป็นเลิศทางวิชาการของสถาบันอุดมศึกษา คณะกรรมการการอุดมศึกษาจึงได้จัดทำมาตรฐานการอุดมศึกษาเพื่อใช้เป็นกลไกระดับกระทรวง ระดับคณะกรรมการการอุดมศึกษา และระดับหน่วยงานเพื่อนำไปสู่การกำหนดนโยบายของสถาบันอุดมศึกษาในการพัฒนาการอุดมศึกษาต่อไป โดยมาตรฐานการ

อุดมศึกษาประกอบด้วย มาตรฐานด้านคุณภาพบัณฑิต มาตรฐานด้านการบริหารจัดการอุดมศึกษา และ มาตรฐานด้านการสร้างและพัฒนาสังคมฐานความรู้และสังคมแห่งการเรียนรู้ รวมทั้ง ประกาศกระทรวงศึกษาธิการ เรื่อง มาตรฐานสถาบันอุดมศึกษา พ.ศ. 2554 ได้ประกาศมาตรฐานสถาบันอุดมศึกษาด้านการดำเนินการตามภารกิจของอุดมศึกษา ประกอบด้วย มาตรฐานย่อยด้านต่าง ๆ 4 ด้าน ได้แก่ ด้านการผลิตบัณฑิต ด้านการวิจัย ด้านการให้บริการวิชาการแก่สังคม และด้านการทำนุบำรุงศิลปะและวัฒนธรรม

กฎกระทรวงการประกันคุณภาพการศึกษา พ.ศ.2561 ข้อ 2 ได้กำหนดนิยาม “การประกันคุณภาพการศึกษา” หมายความว่า การประเมินผลและการติดตามตรวจสอบคุณภาพมาตรฐานการศึกษาของสถานศึกษาแต่ระดับและประเภทการศึกษา โดยมีกลไกในการควบคุมตรวจสอบระบบการบริหารคุณภาพการศึกษาที่สถานศึกษาจัดขึ้น เพื่อให้เกิดการพัฒนาและสร้างความเชื่อมั่นให้แก่ผู้มีส่วนเกี่ยวข้องและสาธารณชนว่าสถานศึกษานั้นสามารถจัดการศึกษาได้อย่างมีคุณภาพตามมาตรฐานการศึกษา และบรรลุเป้าประสงค์ของหน่วยงานต้นสังกัดหรือหน่วยงานที่กำกับดูแล

สำนักงานรับรองมาตรฐานและประเมินคุณภาพการศึกษา (องค์การมหาชน) จะทำหน้าที่ดำเนินการประเมินผลและติดตามตรวจสอบคุณภาพและมาตรฐานการศึกษาของสถานศึกษา และจัดส่งรายงานผลการประเมินและการติดตามตรวจสอบ พร้อมข้อเสนอแนะให้แก่สถานศึกษาและหน่วยงานต้นสังกัดหรือหน่วยงานที่กำกับดูแลสถานศึกษานั้น ๆ เพื่อให้สถานศึกษาใช้เป็นแนวทางในการปรับปรุงและพัฒนาคุณภาพการศึกษาต่อไป

ดังนั้น การพัฒนาแนวทางการประเมินคุณภาพภายนอก (พ.ศ. 2564-2565) ระดับอุดมศึกษา จึงกำหนดเป้าหมายการประเมินเพื่อ

***“มุ่งเน้นประเมินผลลัพธ์ของการประกันคุณภาพของสถานศึกษาในระดับสถาบัน และมีการวิเคราะห์กระบวนการ ปัจจัยสำคัญที่ส่งผลต่อผลลัพธ์การดำเนินการ เพื่อนำไปสู่การให้ข้อเสนอแนะเพื่อการพัฒนาที่มีคุณค่าต่อสถานศึกษา”***

ในที่นี้ การประเมินคุณภาพภายนอก ไม่มีการตัดสินผลการประเมินว่า “ได้-ตก” เพื่อให้การรับรอง (Accreditation) แต่เป็นการพิจารณาผลการประเมินว่าเป็นไปตามมาตรฐานการอุดมศึกษา เพื่อให้เกิดการพัฒนาคุณภาพของสถาบันและคุณภาพการศึกษาของประเทศ โดยการพัฒนาแนวทางการประเมินคุณภาพภายนอก (พ.ศ. 2564-2565) ระดับอุดมศึกษา ได้มีการดำเนินงานร่วมกันกับหน่วยงานต้นสังกัด และหน่วยงานที่เกี่ยวข้อง เพื่อให้มีความสอดคล้องเชื่อมโยงแบบบูรณาการกับนโยบายของกระทรวงศึกษาธิการ และแนวคิดของสภาขับเคลื่อนการปฏิรูปประเทศ (สปท.) รวมถึงมีความสอดคล้องกับมาตรฐานการอุดมศึกษา บริบทของสถานศึกษาระดับอุดมศึกษาแต่ละกลุ่มประเภท ตลอดจนได้นำข้อเสนอแนะการกำหนดแนวทางการประเมินคุณภาพภายนอกตามมติที่ประชุมคณะกรรมการการอุดมศึกษา ในการประชุมครั้งที่ 9/2559 เมื่อวันที่ 14 กันยายน 2559 มาใช้เป็นแนวทางในการพัฒนาแนวทางการประเมินคุณภาพภายนอกรอบสี่ (พ.ศ. 2559-2563) ระดับอุดมศึกษา ได้แก่ 1) การประเมินคุณภาพสถานศึกษาระดับอุดมศึกษาตามพันธกิจ 4 ด้านของการอุดมศึกษา และ 2) การดำเนินการให้มีความสอดคล้องกันระหว่างการประกันคุณภาพภายในและการประเมินคุณภาพภายนอก

ไม่จำเป็นต้องใช้ตัวบ่งชี้เหมือนกัน แต่เป็นการใช้ข้อมูลพื้นฐานร่วมกัน สามารถตอบสนองกับการประกันคุณภาพภายในที่มีความหลากหลาย รวมถึงอาจพิจารณาประเด็นความเป็นนานาชาติและการเรียนรู้ที่หลากหลายของสถานศึกษาระดับอุดมศึกษา ซึ่งได้มีการปรับปรุงจากแนวทางการประเมินคุณภาพภายนอกรอบสี่ (พ.ศ. 2559-2563) ระดับอุดมศึกษา ตามมติคณะกรรมการพัฒนาพัฒนาระบบการประเมินคุณภาพการศึกษาระดับอุดมศึกษา (กพอ.) ครั้งที่ 8/2563 เมื่อวันที่ 14 ธันวาคม 2563

ทั้งนี้หลักการสำคัญในการประเมินคุณภาพภายนอก เน้นการตรวจประเมินตามเจตนารมณ์ของแนวทางการประเมินคุณภาพภายนอก (พ.ศ.2564- 2565) มากกว่าการตรวจประเมินตามลายลักษณ์อักษร

## 2. แนวทางและเกณฑ์การประเมินคุณภาพภายนอก (พ.ศ. 2564-2565) ระดับ อุดมศึกษา

### 2.1 สรุปแนวทางการประเมินคุณภาพภายนอก (พ.ศ. 2564-2565)

แนวทางการประเมินคุณภาพภายนอก ระดับอุดมศึกษาที่พัฒนาขึ้น มีแนวทางการประเมินคุณภาพภายนอกด้วยกัน 2 ประเภท ได้แก่ 1) เกณฑ์การประเมินคุณภาพมาตรฐานขั้นพื้นฐาน (Common Standards) ซึ่งประเมินตามพันธกิจและบริบทของสถาบันอุดมศึกษา 2) เกณฑ์การประเมินคุณภาพระดับท้าทาย (Challenging Standards) สำหรับเกณฑ์การประเมินคุณภาพระดับท้าทาย (Challenging Standards) นั้นเป็นแนวทางการประเมินคุณภาพภายนอกที่ส่งเสริมความเป็นเลิศของสถาบันอุดมศึกษา โดยสถาบันอุดมศึกษาสามารถเลือกความท้าทายได้ตามศักยภาพและความสมัครใจ

เกณฑ์การประเมินคุณภาพมาตรฐานขั้นพื้นฐาน (Common Standards) ประกอบด้วย 5 ด้าน 11 องค์ประกอบ 32 ประเด็นการพิจารณา โดยความเชื่อมโยงกับกรอบมาตรฐานการอุดมศึกษา พ.ศ. 2561 ทั้ง 5 ด้าน มุ่งเน้นผลสัมฤทธิ์ในการบริหารจัดการตามพันธกิจที่ตอบสนองต่อการพัฒนาเศรษฐกิจและสังคมของประเทศ โดยพิจารณาจากระบบการบริหารสถาบันอุดมศึกษา ซึ่งมาจากคณะบุคคลที่ให้นโยบายหรือสภาสถาบันที่จะให้การดูแลสถาบันอุดมศึกษา เพื่อสะท้อนถึงความเชื่อมโยงระหว่างนโยบายและการปฏิบัติของสถาบันอุดมศึกษาจากการตอบสนองต่อแผนยุทธศาสตร์ชาติ การบริหารจัดการโดยยึดหลักปรัชญาเศรษฐกิจพอเพียง และหลักธรรมาภิบาลที่แสดงถึงการบริหารจัดการที่ดี ส่งผลต่อผลลัพธ์ที่เกิดจากพันธกิจของสถาบันอุดมศึกษา ได้แก่ ด้านการผลิตบัณฑิตในระดับปริญญาตรี โท เอก คุณภาพงานวิจัย และผลของการบริการวิชาการ รวมถึงการพิจารณาถึงผลกระทบที่เชื่อมโยงกับการประกันคุณภาพภายในตามระบบที่สถาบันอุดมศึกษาเลือกใช้ ที่ส่งผลให้เกิดผลลัพธ์ที่เป็นรูปธรรมอย่างชัดเจน โดยพิจารณาผลการดำเนินงานย้อนหลัง ไม่น้อยกว่า 3 ปี เพื่อแสดงให้เห็นถึงแนวโน้มของการดำเนินงานสถาบันอุดมศึกษา ที่จะส่งผลต่อทิศทางการขับเคลื่อนประเทศ มีรายละเอียดแสดงดังตารางที่ 1 และมีคำอธิบาย ดังตารางที่ 2

**ตารางที่ 1** แนวทางการประเมินคุณภาพภายนอก ระดับอุดมศึกษา ทั้ง 5 ด้าน 11 องค์ประกอบ 32 ประเด็นการพิจารณา เชื่อมโยงความสอดคล้องกับมาตรฐานการอุดมศึกษา

ด้าน	องค์ประกอบ	ประเด็นการพิจารณา	ความสอดคล้องกับมาตรฐานการอุดมศึกษา พ.ศ. 2561
1. ผลสัมฤทธิ์ในการบริหารจัดการตามพันธกิจที่ตอบสนองต่อการพัฒนาเศรษฐกิจและสังคมของประเทศ	1.1 บริบทของสถาบันอุดมศึกษา (Organization Context) ที่ตอบสนองต่อแผนยุทธศาสตร์ชาติ	1) (1) ผลการสังเคราะห์เชิงคุณภาพที่สถาบันจัดทำในเรื่องการดำเนินงานที่สะท้อนอัตลักษณ์ภายใต้พันธกิจหลักของสถาบันอุดมศึกษา และการตอบสนองความต้องการของท้องถิ่นและประเทศทั้งในเชิงภารกิจและเชิงพื้นที่เพื่อตอบสนองต่อการเปลี่ยนแปลงและทิศทางการพัฒนาประเทศในอนาคตตามแผนยุทธศาสตร์ชาติ (ข้อมูลเชิงคุณภาพ)	<b>มาตรฐานที่ 5 ด้านการบริหารจัดการ</b> 5.1 สถาบันอุดมศึกษามีหลักสูตรและการจัดการเรียนรู้ที่เน้นผู้เรียนแบบบูรณาการเพื่อให้มีคุณลักษณะที่พึงประสงค์ ตอบสนองยุทธศาสตร์ชาติและความต้องการที่หลากหลายของประเทศทั้งในด้านเศรษฐกิจ สังคม และสิ่งแวดล้อม โดยการมีส่วนร่วมของชุมชน สังคม สถานประกอบการทั้งภาครัฐและภาค เอกชน 5.2 สถาบันอุดมศึกษามีการบริหารงานตามพันธกิจและวิสัยทัศน์ของสถาบันอุดมศึกษาตลอดจนมีการบริหารจัดการบุคลากรและทรัพยากร การเรียนรู้เป็นไปตามหลักธรรมาภิบาลคำนึงถึงความหลากหลายและความเป็นอิสระทางวิชาการมี ประสิทธิภาพและประสิทธิผล ยึดหยุ่นคล่องตัวโปร่งใสและตรวจสอบได้
		2) (2) ผลการสังเคราะห์เชิงคุณภาพที่สถาบันอุดมศึกษาจัดทำในเรื่องการดำเนินงานตามแผนพัฒนาสถาบันตามพันธกิจหลักของสถาบันอุดมศึกษาตามระบบหรือกลไกที่สถาบันกำหนดโดยนำแผนพัฒนาสถาบันไปถ่ายทอดสู่การปฏิบัติที่เชื่อมโยงกับเป้าหมายของการพัฒนาการศึกษาของประเทศ (ข้อมูลเชิงคุณภาพ)	
	1.2 ผลสัมฤทธิ์ของการดำเนินงานด้านการบริหารสถาบันอุดมศึกษา	1) (3) ผลการวิเคราะห์เชิงคุณภาพเกี่ยวกับผลสัมฤทธิ์การบริหารสถาบันอุดมศึกษา ตามหลักปรัชญาของเศรษฐกิจพอเพียง (ข้อมูลเชิงคุณภาพ)	<b>มาตรฐานที่ 1 ด้านผลลัพธ์ผู้เรียน</b> 1.1 เป็นบุคคลที่มีความรู้ความสามารถและความรู้ด้านต่าง ๆ ในการสร้างสัมมาอาชีวะความมั่นคงและคุณภาพชีวิตของตนเอง ครอบครัว ชุมชนและสังคม มีทักษะการเรียนรู้ตลอดชีวิตโดยเป็นผู้มีคุณธรรมความเพียร มุ่งมั่น มานะ บากบั่น และยึดมั่นในจรรยาบรรณวิชาชีพ 1.2 เป็นผู้ร่วมสร้างสรรค์นวัตกรรม มีทักษะศตวรรษที่ 21 มีความสามารถในการบูรณาการศาสตร์ต่าง ๆ เพื่อพัฒนาหรือแก้ไขปัญหาสังคม มีคุณลักษณะความเป็นผู้ประกอบการ รู้เท่าทันการเปลี่ยนแปลงของสังคมและของโลก
		2) (4) ผลการวิเคราะห์เชิงคุณภาพเกี่ยวกับผลสัมฤทธิ์การบริหารสถาบันอุดมศึกษาตามแนวทางธรรมาภิบาล (ข้อมูลเชิงคุณภาพ)	

ด้าน	องค์ประกอบ	ประเด็นการพิจารณา	<b>ความสอดคล้อง กับมาตรฐานการอุดมศึกษา พ.ศ. 2561</b>
			<p>สามารถสร้างโอกาสเพิ่มมูลค่าให้กับตนเอง ชุมชน สังคม และประเทศ</p> <p>1.3 เป็นพลเมืองที่เข้มแข็ง มีความกล้าหาญทางจริยธรรม ยึดมั่นในความถูกต้อง รู้คุณค่าและรักความเป็นไทย ร่วมมือร่วมพลังเพื่อสร้างสรรค์การพัฒนาและเสริมสร้างสันติสุขอย่างยั่งยืน ทั้งในระดับครอบครัว ชุมชน สังคม และประชาคมโลก</p> <p><b>มาตรฐานที่ 2 ด้านการวิจัยและนวัตกรรม</b></p> <p>สถาบันอุดมศึกษามีผลงานวิจัยที่เป็น การสร้างและประยุกต์ใช้องค์ความรู้ใหม่ สร้างสรรค์นวัตกรรมหรือทรัพย์สินทางปัญญาที่เชื่อมโยงกับสภาพเศรษฐกิจ สังคม ศิลปวัฒนธรรม หรือสิ่งแวดล้อม ตามศักยภาพและอัตลักษณ์ของประเภทสถาบัน มีเครือข่ายความร่วมมือระหว่างสถาบันอุดมศึกษา องค์กรภาครัฐและเอกชน ทั้งในและต่างประเทศ ผลงานวิจัยและนวัตกรรมตอบสนอง ยุทธศาสตร์ชาติ ความต้องการจำเป็นของสังคม ชุมชน ภาครัฐและเอกชน และประเทศ ผลลัพธ์ของการวิจัยและนวัตกรรมมีผลกระทบสูงต่อการพัฒนา ผู้เรียน การสร้างคุณภาพชีวิต หรือการสร้างโอกาส มูลค่าเพิ่ม และขีดความสามารถของประเทศในการแข่งขันระดับนานาชาติ</p> <p><b>มาตรฐานที่ 3 ด้านการบริการวิชาการ</b></p> <p>สถาบันอุดมศึกษาให้บริการวิชาการเหมาะสม สอดคล้องกับบริบทและตอบสนองความต้องการของท้องถิ่น ชุมชน และสังคม ตามระดับความเชี่ยวชาญและอัตลักษณ์ของประเภท</p>

ด้าน	องค์ประกอบ	ประเด็นการพิจารณา	ความสอดคล้อง กับมาตรฐานการอุดมศึกษา พ.ศ. 2561
			<p>สถาบันโดยมีการบริหารจัดการที่ประสานความร่วมมือระหว่างสถาบันอุดมศึกษา ภาครัฐและภาคเอกชนทั้งในและต่างประเทศ และมีความโปร่งใสชัดเจน และตรวจสอบได้ ผลลัพธ์ของการบริการวิชาการนำไปสู่การเสริมสร้างความเข้มแข็งและความยั่งยืนของผู้เรียน ครอบครัว ชุมชน สังคม และประเทศชาติ</p> <p><b>มาตรฐานที่ 4 ด้านศิลปวัฒนธรรมและความเป็นไทย</b></p> <p>สถาบันอุดมศึกษามีการจัดการเรียนรู้ การวิจัย หรือการบริการวิชาการที่นำไปสู่การสืบสาน การสร้างความรู้ ความเข้าใจในศิลปวัฒนธรรม การปรับ และประยุกต์ใช้ศิลปวัฒนธรรมทั้งของไทยและต่างประเทศอย่างเหมาะสมตามศักยภาพและอัตลักษณ์ของประเภทสถาบัน ผลลัพธ์ของการจัดการด้านศิลปวัฒนธรรมทำให้เกิดความภาคภูมิใจในความเป็นไทย หรือการสร้างโอกาสและมูลค่าเพิ่มให้กับผู้เรียน ชุมชน สังคม และประเทศชาติ</p>



ด้าน	องค์ประกอบ	ประเด็นการพิจารณา	ความสอดคล้อง กับมาตรฐานการอุดมศึกษา พ.ศ. 2561
2. คุณภาพบัณฑิต (ตรี โท เอก)	2.1 คุณภาพบัณฑิต ปริญญาตรี	1) (5) การมีงานทำ หรือการศึกษาต่อ หรือประกอบ อาชีพอิสระภายใน 1 ปี หลังสำเร็จการศึกษา (ข้อมูลเชิงคุณภาพ)	<p><b>มาตรฐานที่ 1 ด้านผลลัพธ์ผู้เรียน</b></p> <p>1.1 เป็นบุคคลที่มีความรู้ความสามารถ และความรู้ด้านต่าง ๆ ในการสร้างสัมมา อาชีพความมั่นคงและคุณภาพชีวิตของ ตนเอง ครอบครัว ชุมชนและสังคม มีทักษะ การเรียนรู้ตลอดชีวิตโดยเป็นผู้มีคุณธรรม ความเพียร มุ่งมั่น มานะ บากบั่น และยึดมั่น ในจรรยาบรรณวิชาชีพ</p> <p>1.2 เป็นผู้ร่วมสร้างสรรค์นวัตกรรม มีทักษะศตวรรษที่ 21 มีความ สามารถ ในการบูรณาการศาสตร์ต่าง ๆ เพื่อพัฒนา หรือแก้ไขปัญหาสังคม มีคุณลักษณะ ความเป็นผู้ประกอบการ รู้เท่าทันการ เปลี่ยนแปลงของสังคมและของโลก สามารถสร้างโอกาสเพิ่มมูลค่าให้กับ ตนเอง ชุมชน สังคม และประเทศ</p> <p>1.3 เป็นพลเมืองที่เข้มแข็ง มีความกล้า หาญทางจริยธรรม ยึดมั่นในความ ถูกต้อง รู้คุณค่าและรักษาความเป็นไทย ร่วมมือร่วมพลังเพื่อสร้างสรรค์การ พัฒนาและเสริมสร้างสันติสุขอย่างยั่งยืน ทั้งในระดับครอบครัว ชุมชน สังคม และ ประชาคมโลก</p> <p><b>มาตรฐานที่ 2 ด้านการวิจัยและ นวัตกรรม</b></p> <p>สถาบันอุดมศึกษามีผลงานวิจัยที่เป็น การสร้างและประยุกต์ใช้องค์ความรู้ใหม่ สร้างสรรค์นวัตกรรมหรือทรัพย์สินทาง ปัญญา ที่เชื่อมโยงกับสภาพเศรษฐกิจ สังคมศิลปวัฒนธรรม หรือสิ่งแวดล้อม ตามศักยภาพและอัตลักษณ์ของประเภท สถาบัน มีเครือข่ายความร่วมมือระหว่าง สถาบันอุดมศึกษา องค์กรภาครัฐและ เอกชน ทั้งในและต่างประเทศ ผลงานวิจัยและนวัตกรรมตอบสนอง</p>

ด้าน	องค์ประกอบ	ประเด็นการพิจารณา	ความสอดคล้อง กับมาตรฐานการอุดมศึกษา พ.ศ. 2561
			<p>ยุทธศาสตร์ชาติ ความต้องการ จำเป็นของสังคม ชุมชน ภาครัฐและเอกชน และประเทศ ผลลัพธ์ของการวิจัยและนวัตกรรมมีผลกระทบต่อการพัฒนาผู้เรียน การสร้างคุณภาพชีวิต หรือการสร้างโอกาส มูลค่าเพิ่ม และขีดความสามารถของประเทศในการแข่งขันระดับนานาชาติ</p> <p><b>มาตรฐานที่ 4 ด้านศิลปวัฒนธรรมและความเป็นไทย</b></p> <p>สถาบันอุดมศึกษามีการจัดการเรียนรู้ การวิจัย หรือการบริการวิชาการ ที่นำไปสู่การสืบสาน การสร้างความรู้ ความเข้าใจในศิลปวัฒนธรรม การปรับ และประยุกต์ ใช้ศิลปวัฒนธรรมทั้งของไทยและต่างประเทศอย่างเหมาะสมตาม ศักยภาพ และอัตลักษณ์ของประเภท สถาบัน ผลลัพธ์ของการจัดการด้านศิลปวัฒนธรรมทำให้เกิดความภาคภูมิใจ ในความเป็นไทย หรือการสร้างโอกาส และมูลค่าเพิ่มให้กับผู้เรียน ชุมชน สังคม และประเทศชาติ</p>
		<p>2) (6) ผลการประเมินความพึงพอใจของผู้ใช้บัณฑิตตามกรอบมาตรฐานคุณวุฒิระดับ อุดมศึกษาแห่งชาติ (TQF) (ข้อมูลเชิงคุณภาพ)</p> <p>3) (7) ทักษะที่จำเป็นต่อการดำรงชีวิตในศตวรรษที่ 21 อาทิ ทักษะในการทำงาน Hard Skill Soft Skill IT Literacy หรือ Digital Literacy จากการสัมภาษณ์ ผู้ใช้บัณฑิตหรือผลการปฏิบัติที่แสดงถึงทักษะดังกล่าว (ข้อมูลเชิงคุณภาพ)</p> <p>4) (8) ผลการทดสอบภาษาอังกฤษ (ข้อมูลเชิงปริมาณและเชิงคุณภาพ)</p>	

ด้าน	องค์ประกอบ	ประเด็นการพิจารณา	ความสอดคล้อง กับมาตรฐานการอุดมศึกษา พ.ศ. 2561
	2.2 คุณภาพบัณฑิต ปริญญาโท	<p>1) (9) ผลการนำความรู้ และทักษะในวิชาชีพไปประยุกต์ใช้ในการพัฒนางาน โดยใช้ความรู้ขั้นสูงในการปฏิบัติและพัฒนางานเพื่อให้งานหรือองค์กรเกิดความก้าวหน้าในเชิงนโยบาย วิชาการ หรือด้านการบริหารจัดการ โดยมีคุณภาพผลงานเป็นที่ยอมรับเชิงประจักษ์ (ข้อมูลเชิงคุณภาพ)</p> <p>2) (10) สัดส่วนผลงานของบัณฑิตที่จบการศึกษาระดับปริญญาโทที่พัฒนาความเชี่ยวชาญ หรือการต่อยอดความรู้ที่สอดคล้องกับ (1) แนวทางการวิจัยและพัฒนาตามความเชี่ยวชาญของสถาบัน หรือ (2) แนวทางการวิจัยและพัฒนาเพื่อรองรับการพัฒนาประเทศ หรือ (3) งานวิจัยที่สามารถประยุกต์ใช้กับหน่วยงานภายนอกหรือภาคอุตสาหกรรม (ข้อมูลเชิงคุณภาพ)</p> <p>3) (11) ผลการทดสอบภาษาอังกฤษ (ข้อมูลเชิงปริมาณและเชิงคุณภาพ)</p>	
	2.3 คุณภาพบัณฑิต ปริญญาเอก	<p>1) (12) คุณภาพของงานวิจัยที่ตีพิมพ์เผยแพร่ในระดับชาติ หรือนานาชาติ (ข้อมูลเชิงคุณภาพ)</p> <p>2) (13) สัดส่วนงานวิจัยและงานสร้างสรรค์ของผู้เรียนระดับปริญญาเอก เป็นงานวิจัยที่เกิดองค์ความรู้ใหม่ หรือนวัตกรรมที่สอดคล้องกับ 1) แนวทางการวิจัยและพัฒนาตามความเชี่ยวชาญของสถาบัน หรือ 2) แนวทางการวิจัยและพัฒนาเพื่อรองรับการพัฒนาประเทศ หรือ 3) งานวิจัยที่สามารถประยุกต์ใช้กับหน่วยงานภายนอก หรือภาคอุตสาหกรรม (ข้อมูลเชิงคุณภาพ)</p> <p>3) (14) ผลการทดสอบภาษาอังกฤษ (ข้อมูลเชิงปริมาณและเชิงคุณภาพ)</p>	

ด้าน	องค์ประกอบ	ประเด็นการพิจารณา	ความสอดคล้อง กับมาตรฐานการอุดมศึกษา พ.ศ. 2561
3. คุณภาพงานวิจัย	3.1 คุณภาพงานวิจัย และงานสร้างสรรค์	1) (15) สัดส่วนผลงานวิจัยและผลงาน สร้างสรรค์ที่มีความสอดคล้องกับบริบท ของสถาบันอุดมศึกษาและตบโจทย์ การพัฒนาประเทศ (ข้อมูลเชิงคุณภาพ)	<b>มาตรฐานที่ 2 ด้านการวิจัยและ นวัตกรรม</b> สถาบันอุดมศึกษามีผลงานวิจัยที่เป็น การสร้างและประยุกต์ใช้องค์ความรู้ใหม่ สร้างสรรค์นวัตกรรมหรือทรัพย์สินทาง ปัญญา ที่เชื่อมโยงกับสภาพเศรษฐกิจ สังคม ศิลปวัฒนธรรม หรือสิ่งแวดล้อม ตามศักยภาพและอัตลักษณ์ของประเภท สถาบัน มีเครือข่ายความร่วมมือระหว่าง สถาบันอุดมศึกษา องค์กรภาครัฐและ เอกชน ทั้งในและต่างประเทศ ผลงานวิจัยและนวัตกรรมตอบสนอง ยุทธศาสตร์ชาติ ความต้องการ จำเป็น ของสังคม ชุมชน ภาครัฐและเอกชน และประเทศ ผลลัพธ์ของการวิจัยและ นวัตกรรมมีผลกระทบต่อการพัฒนา ผู้เรียน การสร้างคุณภาพชีวิต หรือการ สร้างโอกาส มูลค่าเพิ่ม และขีด ความสามารถของประเทศในการแข่งขัน ระดับนานาชาติ
	2) (16) สัดส่วนผลงานวิจัยและผลงาน สร้างสรรค์ที่มีการอ้างอิงจากวารสาร วิชาการที่ตีพิมพ์เผยแพร่ (Citation) (ข้อมูลเชิงคุณภาพ)	3) (17) สัดส่วนผลงานวิจัยและผลงาน สร้างสรรค์ที่ได้รับรางวัล หรือทุนวิจัย จากหน่วยงานภายนอกในระดับชาติ หรือนานาชาติ (ข้อมูลเชิงคุณภาพ)	
	3.2 คุณภาพงานวิจัย เชิงประยุกต์และการ พัฒนานวัตกรรม	1) (18) สัดส่วนผลงานวิจัยเชิงประยุกต์ และการพัฒนานวัตกรรมที่มีความ สอดคล้องกับบริบทของสถาบัน อุดมศึกษา ก่อให้เกิดการสร้างสรรค์สิ่ง ใหม่ มีสิ่ง ประดิษฐ์คิดค้นที่ตบโจทย์ การพัฒนาประเทศ (ข้อมูลเชิงคุณภาพ)	
		2) (19) สัดส่วนผลงานวิจัยเชิงประยุกต์ และการพัฒนานวัตกรรมจนมีการจด ทะเบียนผลงานจากหน่วยงานที่เกี่ยวข้อง อาทิ การจดสิทธิบัตร ลิขสิทธิ์ อนุ สิทธิบัตร เป็นต้น (ข้อมูลเชิงคุณภาพ)	
		3) (20) สัดส่วนผลงานวิจัยเชิงประยุกต์ และการพัฒนานวัตกรรมที่สามารถ นำมาประยุกต์ใช้ หรือได้ทุนวิจัยพัฒนา ต่อยอดจากหน่วยงานภายนอก (ข้อมูล เชิงคุณภาพ)	

ด้าน	องค์ประกอบ	ประเด็นการพิจารณา	ความสอดคล้อง กับมาตรฐานการอุดมศึกษา พ.ศ. 2561
4. ผลของการบริการ วิชาการ	4.1 ผลของการ บริการวิชาการสู่ สาธารณะ (Public Service)	1) (21) ผลการประเมินงานบริการ วิชาการของผู้รับบริการที่สามารถ นำไปใช้ในการพัฒนาหรือประยุกต์ใช้ ส่วนใดส่วนหนึ่งได้ (ข้อมูลเชิงคุณภาพ)	<p><b>มาตรฐานที่ 3 ด้านการบริการวิชาการ</b> สถาบันอุดมศึกษาให้บริการวิชาการ เหมาะสม สอดคล้องกับบริบทและ ตอบสนองความต้องการของท้องถิ่น ชุมชน และสังคม ตามระดับความ เชี่ยวชาญและอัตลักษณ์ของประเภท สถาบันโดยมีการบริหารจัดการที่ ประสานความร่วมมือระหว่างสถาบัน อุดมศึกษา ภาครัฐและภาคเอกชนทั้งใน และต่างประเทศ และมีความโปร่งใส ชัดเจน และตรวจสอบได้ ผลลัพธ์ของ การบริการวิชาการนำไปสู่การเสริมสร้าง ความเข้มแข็งและความยั่งยืนของผู้เรียน ครอบครัว ชุมชน สังคมและประเทศชาติ</p> <p><b>มาตรฐานที่ 4 ด้านศิลปวัฒนธรรมและ ความเป็นไทย</b> สถาบันอุดมศึกษามีการจัดการเรียนรู้ การวิจัย หรือการบริการวิชาการที่นำ ไปสู่การสืบสาน การสร้างความรู้ ความ เข้าใจในศิลปวัฒนธรรม การปรับและ ประยุกต์ใช้ศิลปวัฒนธรรมทั้งของไทย และต่างประเทศอย่างเหมาะสม ตาม ศักยภาพและอัตลักษณ์ของประเภท สถาบัน ผลลัพธ์ของการจัดการด้าน ศิลปวัฒนธรรมทำให้เกิดความภาคภูมิใจ ในความเป็นไทย หรือการสร้างโอกาส และมูลค่าเพิ่มให้กับผู้เรียน ชุมชน สังคม และประเทศชาติ</p>
		2) (22) ผลการบริการวิชาการที่สามารถ สร้างคุณค่า (Value) แก่ผู้รับบริการ ชุมชน และสังคมได้ โดยสามารถนำผล จากการบริการวิชาการไปใช้ประโยชน์ ได้อย่างเป็นรูปธรรม เป็นผลกระทบเชิง บวกในวงกว้าง (ข้อมูลเชิงคุณภาพ)	
		3) (23) ผลความพึงพอใจของ ผู้รับบริการต่อการให้บริการวิชาการ ของสถาบัน อุดมศึกษาโดยคำนึงถึงการ ใช้นวัตกรรมเพื่อตอบโจทย์การพัฒนา สนับสนุนให้ชุมชนสร้างสังคมคุณภาพ รองรับโอกาสและความท้าทายในอนาคต (ข้อมูลเชิงคุณภาพ)	
	4.2 ผลของการ บริการวิชาการแบบ เฉพาะ (Specific Service)	1) (24) ผลการประเมินงานบริการ วิชาการจากหน่วยงานที่ร้องขอสามารถ ทำให้เกิดประโยชน์ได้จริง (ข้อมูลเชิง คุณภาพ)	

ด้าน	องค์ประกอบ	ประเด็นการพิจารณา	ความสอดคล้อง กับมาตรฐานการอุดมศึกษา พ.ศ. 2561
		<p>2) (25) ผลงานบริการวิชาการสามารถสร้างคุณค่า (Value) โดยพิจารณาจากผลที่คาดว่าจะได้รับจากผลการบริการวิชาการนั้น ๆ (ข้อมูลเชิงคุณภาพ) ได้แก่</p> <p>(1) In Cash คือ การสร้างคุณค่าพิจารณาผ่านค่าใช้จ่าย/มูลค่า/รายได้</p> <p>(2) In Kind คือ การสร้างคุณค่าที่ไม่เน้นมูลค่า/รายได้ อาทิ การสร้างความผูกพันต่อองค์กรการเกิดวัฒนธรรมองค์กร หรือองค์ความรู้ใหม่ เป็นต้น (ข้อมูลเชิงคุณภาพ)</p> <p>3) (26) ผลการประเมินการบริการวิชาการแบบเฉพาะ (Specific Service) โดยคณะกรรมการวิชาการของสถาบันอุดมศึกษา (ข้อมูลเชิงคุณภาพ)</p>	
5. ผลของการประกันคุณภาพภายใน	<p>5.1 ผลสัมฤทธิ์ระบบประกันคุณภาพภายใน</p> <p>5.2 ผลสัมฤทธิ์ของหลักสูตรทั้งหมดของสถาบันอุดมศึกษา</p>	<p>1) (27) ผลการประกันคุณภาพภายใน (IQA) ที่ก่อให้เกิดประโยชน์ต่อการบริหาร สถาบันอุดมศึกษา สามารถนำไปปรับปรุงพัฒนาและเป็นส่วนหนึ่งของการบริหารสถาบันอุดมศึกษาได้ (ข้อมูลเชิงคุณภาพ)</p> <p>2) (28) ผลการประกันคุณภาพภายใน (IQA) จากการดำเนินการประกันภายในโดยสถาบันอุดมศึกษา (ข้อมูลเชิงคุณภาพ)</p> <p>3) (29) ผลของการบริหารงานประกันคุณภาพภายใน (IQA) ที่เป็นส่วนหนึ่งในการขับเคลื่อนให้เกิดวัฒนธรรมคุณภาพภายในสถาบันอุดมศึกษา (ข้อมูลเชิงคุณภาพ)</p> <p>1) (30) ผลของการนำผลการประเมินคุณภาพหลักสูตรไปใช้ปรับปรุง พัฒนา และบริหารจัดการ (ข้อมูลเชิงคุณภาพ)</p>	<p><b>มาตรฐานที่ 5 ด้านการบริหารจัดการ</b></p> <p>5.1 สถาบันอุดมศึกษามีหลักสูตรและการจัดการเรียนรู้ที่เน้นการพัฒนาผู้เรียนแบบบูรณาการเพื่อให้มีคุณลักษณะอันพึงประสงค์ ตอบสนองยุทธศาสตร์ชาติและความต้องการที่หลากหลายของประเทศ ทั้งในด้านเศรษฐกิจ สังคม และสิ่งแวดล้อม โดยมีส่วนร่วมของชุมชน สังคม สถานประกอบการทั้งภาครัฐและภาคเอกชน</p> <p>5.3 สถาบันอุดมศึกษามีระบบประกันคุณภาพ มีการติดตาม ตรวจสอบ ประเมิน และพัฒนาการจัดการศึกษาระดับหลักสูตร คณะ และสถาบันที่มีประสิทธิภาพและประสิทธิผล มีการกำกับให้ การจัดการ ศึกษาและดำเนินงานตามพันธกิจเป็นตามกฎกระทรวงการประกันคุณภาพ</p>

ด้าน	องค์ประกอบ	ประเด็นการพิจารณา	ความสอดคล้อง กับมาตรฐานการอุดมศึกษา พ.ศ. 2561
		2) (31) หลักสูตรได้รับการรับทราบจากหน่วยงานต้นสังกัด หรือการรับรองจากสภาวิชาชีพ (กรณีมีสภาวิชาชีพ) (ข้อมูลเชิงคุณภาพ)	การศึกษาย่างต่อเนื่อง สอดคล้องตามเกณฑ์ มาตรฐานหลักสูตรระดับอุดมศึกษา กรอบมาตรฐานคุณวุฒิระดับอุดมศึกษาแห่งชาติ และมาตรฐานอื่น ๆ ที่กระทรวง ศึกษาธิการกำหนด
		3) (32) หลักสูตรได้รับการรับรองจากองค์กรรับรองคุณภาพในระดับนานาชาติ (International Accreditation Bodies) (ถ้ามี) (ข้อมูลเชิงปริมาณและคุณภาพ)	

ตารางที่ 2 คำอธิบายแนวทางการประเมินคุณภาพภายนอก ระดับอุดมศึกษา ทั้ง 5 ด้าน 11 องค์ประกอบ มีดังนี้

ด้าน	คำอธิบายของแต่ละด้าน	องค์ประกอบ	คำอธิบายของแต่ละองค์ประกอบ
1. ผลสัมฤทธิ์ในการบริหารจัดการตามพันธกิจที่ตอบสนองต่อการพัฒนาเศรษฐกิจและสังคมของประเทศ	ผลการดำเนินงานของสถาบันอุดมศึกษาด้านการบริหารและการจัดการศึกษาที่สะท้อนอัตลักษณ์ภายใต้พันธกิจ ตามระบบหรือกลไกที่ สถาบัน อุดมศึกษา กำหนดให้ สอดคล้องกับบริบทของสถาบัน อุดมศึกษา โดยมีการนำแผนพัฒนาสถาบันอุดมศึกษาไปถ่ายทอดสู่การปฏิบัติที่เชื่อมโยงและตอบสนองความต้องการของท้องถิ่น และประเทศทั้งในเชิงภารกิจและเชิงพื้นที่ และการตอบสนองต่อการเปลี่ยนแปลงและทิศทางการพัฒนาประเทศในอนาคต ตามแผนยุทธศาสตร์ชาติ มีการบริหารจัดการโดยประยุกต์ใช้หลักเศรษฐกิจพอเพียงตามความเหมาะสม และมีการบริหารตามแนวทางธรรมาภิบาล	1.1 บริบทของสถาบันอุดมศึกษา (Organization Context) ที่ตอบสนองต่อแผนยุทธศาสตร์ชาติ	การดำเนินงานของสถาบันอุดมศึกษาระดับอุดมศึกษาที่สะท้อนอัตลักษณ์ภายใต้พันธกิจของสถาบันอุดมศึกษา การตอบสนองความต้องการของท้องถิ่นและประเทศเพื่อตอบสนองต่อการเปลี่ยนแปลงและทิศทางการพัฒนาประเทศในอนาคตตามแผนยุทธศาสตร์ชาติและผลการดำเนินงานของสถาบันอุดมศึกษาเป็นไปตามแผนพัฒนาสถาบันอุดมศึกษาตามพันธกิจของสถาบันอุดมศึกษาตามระบบหรือกลไกที่สถาบัน อุดมศึกษากำหนด โดยนำแผนพัฒนาสถาบัน อุดมศึกษาไปถ่ายทอดสู่การปฏิบัติที่เชื่อมโยงกับเป้าหมายของการพัฒนาการศึกษาของประเทศ
		1.2 ผลสัมฤทธิ์ของการดำเนินงานด้านการบริหารสถาบันอุดมศึกษา	การดำเนินงานของสถาบันอุดมศึกษาที่สะท้อนผลสัมฤทธิ์ในการบริหารสถาบันอุดมศึกษา เพื่อใช้ในการปรับปรุงคุณภาพการดำเนินงานของสถาบันอุดมศึกษาอย่างต่อเนื่อง การบริหารจัดการสถาบันอุดมศึกษาได้ประยุกต์ใช้ตามหลักปรัชญาของเศรษฐกิจพอเพียงตามบริบทอย่างเหมาะสมและมีการบริหารตามแนวทางธรรมาภิบาล
2. คุณภาพบัณฑิต (ตรี โท เอก)	ผลการดำเนินงานของสถาบัน อุดมศึกษาที่เน้นการผลิตบัณฑิตของสถาบันอุดมศึกษาระดับปริญญาตรี	2.1 คุณภาพบัณฑิตปริญญาตรี	การดำเนินงานของสถาบันอุดมศึกษาในการพัฒนาคุณภาพบัณฑิตปริญญาตรี การมีงานทำหรือการศึกษาต่อ หรือประกอบอาชีพอิสระ

ด้าน	คำอธิบายของแต่ละด้าน	องค์ประกอบ	คำอธิบายของแต่ละองค์ประกอบ
	<p>ปริญญาโท และปริญญาเอกเพื่อรองรับการพัฒนาประเทศ มุ่งผลิตกำลังคนสาขาต่าง ๆ ให้สอดคล้องกับความต้องการของผู้ใช้/ตลาดแรงงานที่สอดคล้องกับทิศทางการพัฒนาประเทศ ความต้องการของท้องถิ่นเป็นไปตามทิศทางเป้าหมาย ความเชี่ยวชาญที่สถาบันอุดมศึกษากำหนดรวมถึงบัณฑิตมีคุณธรรม จริยธรรม มีวินัย สะท้อนความเป็นพลเมืองที่ดี ตื่นรู้ และมีจิตสาธารณะ มีความสามารถในการทำงานและการดำรงชีวิตอย่างมีความสุขตามหลักปรัชญาของเศรษฐกิจพอเพียงโดยมีระบบ กลไกในการดำเนินการตามกรอบมาตรฐานคุณวุฒิระดับ อุดมศึกษาแห่งชาติ สภาสถาบัน หรือสภาวิชาชีพ หรือองค์กรวิชาชีพกำหนดเพิ่มเติมและสามารถสร้างนวัตกรรมที่ตรงตามความต้องการของประเทศได้</p>		ภายใน 1 ปี หลังสำเร็จการศึกษาคุณลักษณะที่พึงประสงค์ตามกรอบมาตรฐานคุณวุฒิระดับอุดมศึกษาแห่งชาติ (TOF) และมีทักษะที่จำเป็นตามคุณลักษณะที่เป็นความต้องการของประเทศ อาทิ มีทักษะที่จำเป็นต่อการดำรงชีวิต มีทักษะในการปฏิบัติงาน มีทักษะในการสื่อสารภาษา อังกฤษ เป็นต้น
		2.2 คุณภาพบัณฑิตปริญญาโท	การดำเนินงานของสถาบันอุดมศึกษาระดับอุดมศึกษาในการพัฒนาคุณภาพบัณฑิตปริญญาโทมีความรู้และทักษะในวิชาชีพไปประยุกต์ใช้ในการพัฒนางานโดยใช้ความรู้ขั้นสูงในการปฏิบัติและพัฒนางานเพื่อให้งาน/องค์กรเกิดความก้าวหน้า มีทักษะ ในการสื่อสารภาษาอังกฤษ รวมถึงผลงานของบัณฑิตที่จบการศึกษาระดับปริญญาโทที่พัฒนาขึ้นมีความสอดคล้องกับ (1) แนวทางการวิจัยและพัฒนาตามความเชี่ยวชาญของสถาบัน หรือ (2) แนวทางการวิจัยและพัฒนาเพื่อรองรับการพัฒนาประเทศ หรือ (3) งานวิจัยที่สามารถประยุกต์ใช้กับหน่วยงานภายนอก/ภาคอุตสาหกรรม
		2.3 คุณภาพบัณฑิตปริญญาเอก	การดำเนินงานของสถาบันอุดมศึกษาระดับอุดมศึกษาในการพัฒนาคุณภาพบัณฑิตปริญญาเอกให้มีคุณภาพของงานวิจัยที่ตีพิมพ์เผยแพร่ในระดับ ชาติ/นานาชาติ และมีงานวิจัย/งานสร้างสรรค์ของผู้เรียนที่เกิดองค์ความรู้ใหม่/นวัตกรรมที่สอดคล้องกับ (1) แนวทางการวิจัยและพัฒนาตามความเชี่ยวชาญของสถาบัน หรือ (2) แนวทางการวิจัยและพัฒนาเพื่อรองรับการพัฒนาประเทศ หรือ (3) งานวิจัยที่สามารถประยุกต์ใช้กับหน่วยงานภายนอก/ภาคอุตสาหกรรม รวมถึงมีทักษะการสื่อสารภาษาอังกฤษ
3. คุณภาพงานวิจัย	ผลการพัฒนาผลงานวิจัย งานสร้างสรรค์ และผลงานวิจัยเชิงประยุกต์และนวัตกรรม เพื่อรองรับการพัฒนาประเทศในอนาคต ที่สามารถนำมาใช้ประโยชน์ได้ เป็นไปตามทิศทางและบริบทเป้าหมาย ความเชี่ยวชาญที่สถาบันอุดมศึกษาได้กำหนด มี	3.1 คุณภาพงานวิจัยและงานสร้างสรรค์	การดำเนินงานของสถาบันอุดมศึกษาระดับอุดมศึกษาในการพัฒนาผลงานวิจัยและงานสร้างสรรค์ที่สอดคล้องกับบริบทของสถาบันอุดมศึกษาและตอบโจทย์การพัฒนาประเทศ รวมถึงผลงานวิจัย/ผลงานสร้างสรรค์ มีการอ้างอิงจากวารสารวิชาการที่ตีพิมพ์เผยแพร่ (Citation) และผลงานวิจัย/ผลงานสร้างสรรค์ที่ได้รับรางวัล



ด้าน	คำอธิบายของแต่ละด้าน	องค์ประกอบ	คำอธิบายของแต่ละองค์ประกอบ
	ความเป็นมืออาชีพทางการศึกษาในสาขานั้น ๆ โดยมีระบบกลไกในการดำเนินการตามบริบทและความเชี่ยวชาญของสถาบันอุดมศึกษาที่สอดคล้องกับความต้องการของประเทศ ตลอดจนการสร้างให้เกิดความร่วมมือของทุกฝ่าย ทั้งภาครัฐ ภาคการศึกษา ภาคเอกชน และชุมชน โดยบูรณาการเข้ากับการนำไปใช้ประโยชน์ในเชิงพาณิชย์และพัฒนานวัตกรรม สามารถสร้างผล กระทบ (Impact) ให้แก่ประเทศได้	3.2 คุณภาพงานวิจัยเชิงประยุกต์และการพัฒนานวัตกรรม	ทุนวิจัยจากหน่วยงานภายนอกในระดับชาติ/นานาชาติ  การดำเนินงานของสถาบันอุดมศึกษาระดับอุดมศึกษาในการพัฒนางานวิจัยเชิงประยุกต์และการพัฒนานวัตกรรมที่สอดคล้องกับบริบทของสถาบันอุดมศึกษาก่อให้เกิดการสร้างสรรค์ สิ่งใหม่ มีสิ่งประดิษฐ์คิดค้นที่ตอบโจทย์การพัฒนาประเทศ มีการจดทะเบียนผลงานจากหน่วยงานที่เกี่ยวข้อง อาทิ การจดสิทธิบัตร ลิขสิทธิ์ อนุสิทธิบัตร เป็นต้น รวมถึงผลงานวิจัยเชิงประยุกต์และการพัฒนานวัตกรรมสามารถนำมาประยุกต์ใช้หรือได้ทุนวิจัยพัฒนาต่อยอดจากหน่วยงานภายนอก
4. ผลของการบริการวิชาการ	ผลของการดำเนินงานด้านบริการวิชาการที่สอดคล้องกับความต้องการของผู้ใช้บริการ ซึ่งมี 2 ประเภท ได้แก่ การบริการวิชาการที่มีคำตอบแทนและการบริการวิชาการแบบให้เปล่า โดยมีการนำความรู้และประสบการณ์มาใช้พัฒนาหรือบูรณาการกับพันธกิจของอุดมศึกษาด้านต่าง ๆ ทั้งการบริการวิชาการสู่สาธารณะ (Public Service) และ/หรือ การบริการวิชาการแบบเฉพาะ (Specific Service) โดยสามารถสร้างเครือข่ายความร่วมมือระหว่างสถาบันอุดมศึกษากับชุมชนให้เป็นสังคมแห่งการเรียนรู้และมีการเรียนรู้อย่างต่อเนื่องตลอดชีวิต โดยมีการดำเนินการใน 2 ประเภทที่เป็นไปตามทิศทางและบริบทเป้าหมาย ความเชี่ยวชาญที่สถาบันอุดมศึกษาได้กำหนด โดยมีระบบ กลไกในการดำเนินการให้สอดคล้องกับบริบทและความต้องการขององค์กร ผู้ใช้ บริการ เพื่อตอบโจทย์การพัฒนา สนับสนุนให้ชุมชนสร้างสังคมคุณภาพ	4.1 ผลของการบริการวิชาการสู่สาธารณะ (Public Service)  4.2 ผลของการบริการวิชาการแบบเฉพาะ (Specific Service)	การดำเนินงานของสถาบันอุดมศึกษาระดับอุดมศึกษาในการบริการวิชาการสู่สาธารณะ (Public Service) ที่สอดคล้องกับบริบทและความต้องการขององค์กรผู้ใช้บริการ เพื่อตอบโจทย์การพัฒนา สนับสนุนให้ชุมชนสร้างสังคมคุณภาพรองรับโอกาสและความท้าทายในอนาคต  การดำเนินงานของสถาบันอุดมศึกษาระดับอุดมศึกษาในการให้บริการวิชาการแบบเฉพาะ (Specific Service) ตามการร้องขอของหน่วยงานองค์กร โดยการบริการวิชาการดังกล่าวสามารถสร้างคุณค่า (Value) ให้กับสถาบันอุดมศึกษา ได้แก่ (1) In Cash คือ การสร้างคุณค่าพิจารณาผ่านค่าใช้จ่าย/มูลค่า/รายได้ และ (2) In Kind คือ การสร้างคุณค่าที่ไม่เน้นมูลค่า/รายได้ อาทิ การสร้างความผูกพันต่อองค์กร การเกิดวัฒนธรรมองค์กร หรือองค์ความรู้ใหม่ เป็นต้น

ด้าน	คำอธิบายของแต่ละด้าน	องค์ประกอบ	คำอธิบายของแต่ละองค์ประกอบ
5. ผลของการประกันคุณภาพภายใน	ผลของการดำเนินงานด้านการประกันคุณภาพภายในเพื่อให้เกิดระบบกลไกในการบริหารจัดการภายในสถาบันอุดมศึกษา ที่เป็นรูปธรรมในด้านการบริหารหลักสูตร คุณภาพอาจารย์ การทำนุบำรุง ศิลปวัฒนธรรม ตลอดจนการจัดการเรียนการสอนที่สอดคล้องกับทิศทางและบริบทเป้าหมายของสถาบันอุดมศึกษาจนเกิดการเชื่อมโยงการทำงานอย่างเป็นระบบ มีการกำกับดูแลและขับเคลื่อนให้บรรลุตามเป้าหมายของสถาบัน อุดมศึกษารวมถึงผลของการบริหารงานการประกันคุณภาพภายใน มุ่งเน้นเต็มตามศักยภาพบนฐานผลลัพธ์การเรียนรู้ของผู้เรียนเป็นสำคัญผู้ผลของการดำเนินงานด้านประกันคุณภาพภายในสามารถเป็นส่วนหนึ่งในการพิจารณาการดำเนินการตามแนวทางการประเมินคุณภาพภายนอก และเป็นส่วนในการขับเคลื่อนก่อให้เกิดเป็นวัฒนธรรมคุณภาพในสถาบัน อุดมศึกษามีการเผยแพร่ผลการทำงานข้อมูลสารสนเทศสู่สาธารณชน	5.1 ผลสัมฤทธิ์ระบบประกันคุณภาพภายใน	การดำเนินงานของสถาบันอุดมศึกษาระดับอุดมศึกษาในการประกันคุณภาพภายใน (IQA) ที่ก่อให้เกิดประโยชน์ต่อการบริหารสถาบัน อุดมศึกษา สามารถนำไปปรับปรุงพัฒนาและเป็นส่วนหนึ่งของการบริหารสถาบัน อุดมศึกษาได้ และมีผลการประกันคุณภาพภายใน (IQA) ที่ได้รับจากหน่วยงานต้นสังกัด ตลอดจนได้นำผลของการบริหารงานประกันคุณภาพภายใน (IQA) มาเป็นส่วนหนึ่งในการขับเคลื่อนให้เกิดวัฒนธรรมคุณภาพภายในสถาบันอุดมศึกษา
		5.2 ผลสัมฤทธิ์ของหลักสูตรทั้งหมดของสถาบันอุดมศึกษา	การดำเนินงานของสถาบันอุดมศึกษาระดับอุดมศึกษาในการนำผลการประเมินคุณภาพหลักสูตรไปใช้ปรับปรุง พัฒนา และบริหารจัดการหลักสูตรในสถาบันอุดมศึกษาอย่างเป็นรูปธรรม และตอบสนองต่อการพัฒนาประเทศ รวมถึงการควบคุมคุณภาพหลักสูตรการจัดการศึกษานอกสถานที่ตั้ง (ถ้ามี) จนทำให้หลักสูตรได้รับการรับรองจากสภาวิชาชีพ หรือรับทราบจากหน่วยงานต้นสังกัด ตลอดจนมีหลักสูตรได้รับการรับรองจากองค์กรรับรองคุณภาพในระดับนานาชาติ (International Accreditation Bodies)

## 2.2 การประเมินคุณภาพมาตรฐานขั้นพื้นฐาน (Common Standards)

การรับรองมาตรฐานการประเมินคุณภาพภายนอกมีวิธีการดำเนินการสรุปผลการประเมินของสถาบันอุดมศึกษา เพื่อสะท้อนผลการดำเนินงานตามบริบทและกลุ่มประเภทของสถาบันอุดมศึกษา พร้อมทั้งให้ข้อเสนอแนะเพื่อปรับปรุงและพัฒนา **เป็นรายประเด็นพิจารณา** โดยมีลักษณะการตัดสินผลการประเมินคุณภาพภายนอกกว่ามีความสอดคล้องกับมาตรฐานการอุดมศึกษาหรือไม่ ดังนี้

การตัดสินผล	คำอธิบาย
เป็นไปตามมาตรฐานการอุดมศึกษา	<ul style="list-style-type: none"> <li>- มีผลการดำเนินงานที่เป็นแนวการปฏิบัติที่ดีเยี่ยม หรือแนวปฏิบัติระดับโลก <b>หรือ</b></li> <li>- มีผลการดำเนินงานที่มีความโดดเด่นและเป็นที่ยอมรับที่แสดงถึงความเป็นผู้นำในวงการศึกษา และมีผลการดำเนินงานที่ดีเยี่ยมอย่างชัดเจน สูงกว่าเป้าหมายที่สถานศึกษากำหนด <b>หรือ</b></li> <li>- ผลการดำเนินงานที่โดดเด่นสามารถเป็นคู่เทียบเคียง ตัวอย่างให้แก่สถานศึกษาอื่นในด้านต่าง ๆ</li> </ul>
	<ul style="list-style-type: none"> <li>- มีผลการดำเนินงานที่เป็นแนวการปฏิบัติที่ดี หรือแนวปฏิบัติระดับชาติ <b>หรือ</b></li> <li>- มีผลการดำเนินงานที่สูงกว่าเป้าหมายที่สถานศึกษากำหนดโดยพิจารณาตามศักยภาพและบริบทของสถานศึกษา <b>และ</b></li> <li>- สามารถรักษาแนวโน้มที่ดีอย่างต่อเนื่องของผลการดำเนินงานตามพันธกิจ เป้าหมายของสถานศึกษา</li> </ul>
	<ul style="list-style-type: none"> <li>- มีผลการดำเนินงานสอดคล้องตามเกณฑ์ที่สถานศึกษาและหน่วยงานต้นสังกัดกำหนด <b>และ</b></li> <li>- มีผลการดำเนินงานที่ดี ตามเป้าหมายที่สถานศึกษากำหนด <b>และ</b></li> <li>- มีแนวโน้มที่ดีของผลการดำเนินงานตามพันธกิจ เป้าหมายของสถานศึกษา</li> </ul>
ไม่เป็นไปตามมาตรฐานการอุดมศึกษา	<ul style="list-style-type: none"> <li>- มีการวางแผนแต่ยังไม่ดำเนินงาน หรือมีหลักฐานการดำเนินงานแต่ไม่เชื่อมโยงกับการปฏิบัติหรือแผน <b>หรือ</b></li> <li>- มีผลการดำเนินงานที่บรรลุพันธกิจ เป้าหมายของสถานศึกษาบางประเด็น <b>และ</b></li> <li>- มีผลการดำเนินการที่หากมีการปรับปรุง แก้ไข หรือพัฒนาเล็กน้อยสามารถบรรลุพันธกิจ เป้าหมายของสถานศึกษาได้</li> </ul>
	<ul style="list-style-type: none"> <li>- ไม่มีการวางแผนการดำเนินงาน หรือไม่มีผลการดำเนินงานที่บรรลุพันธกิจเป้าหมายของสถานศึกษา <b>หรือ</b></li> <li>- มีผลการดำเนินการที่ต้องปรับปรุงแก้ไข หรือพัฒนาโดยเร่งด่วน</li> </ul>

ผลการดำเนินงานของสถานศึกษาพิจารณาจากผลของการประกันคุณภาพภายในที่สถานศึกษาเลือกใช้ โดยมีผลการดำเนินงานสอดคล้องตามเกณฑ์ที่สถานศึกษาและหน่วยงานต้นสังกัดกำหนด ครบตามประเด็นการพิจารณา ในส่วนของการประเมินคุณภาพภายนอกตามแนวทางของ สมศ. นั้น ผู้ประเมินภายนอกต้องยึดหลักการสำคัญที่เน้นการตรวจประเมินตามเจตนารมณ์ **ไม่เน้นการตรวจเอกสาร แต่เป็นการสุ่มตรวจเอกสารสำคัญหรือที่อ้างอิงตามระบบ IQA และเน้นใช้วิธีการสัมภาษณ์ผู้เกี่ยวข้องเพื่อยืนยันผลลัพธ์การดำเนินงาน รวมถึงมีการวิเคราะห์กระบวนการ ปัจจัยสำคัญที่ส่งผลต่อผลลัพธ์การดำเนินงานดังกล่าวมากกว่าการตรวจประเมินตามลายลักษณ์อักษร**

## 2.3 การตัดสินผลการประเมินคุณภาพภายนอก

การประเมินคุณภาพภายนอก ระดับอุดมศึกษา (พ.ศ. 2564-2565) เป็นการตัดสินผลการประเมินว่า การดำเนินการของสถาบันอุดมศึกษาในด้านต่างๆ มีความสอดคล้องและเป็นไปตามมาตรฐานการอุดมศึกษา หรือไม่ มีความหมายดังนี้

- เป็นไปตามมาตรฐานการอุดมศึกษา หมายถึง ผลการประเมินคุณภาพภายนอกเป็นไปตามมาตรฐานการอุดมศึกษา
- ไม่เป็นไปตามมาตรฐานการอุดมศึกษา หมายถึง ผลการประเมินคุณภาพภายนอกไม่เป็นไปตามมาตรฐานการอุดมศึกษา

## 3. รายละเอียดของการประเมินคุณภาพภายนอก (พ.ศ. 2564-2565) ระดับอุดมศึกษา ทั้ง 5 ด้าน 11 องค์ประกอบ 32 ประเด็นการพิจารณา มีดังนี้

### ด้านที่ 1 ผลสัมฤทธิ์ในการบริหารจัดการตามพันธกิจที่ตอบสนองต่อการพัฒนาเศรษฐกิจและสังคมของประเทศ ประกอบด้วย 2 องค์ประกอบ

เจตนารมณ์ของด้านที่ 1 การบริหารจัดการสถาบันภายใต้พันธกิจหลักของสถาบันที่สอดคล้องกับ อัตลักษณ์ ความเชี่ยวชาญ โดยมีความเป็นไปได้อย่างมีประสิทธิภาพ รวมถึงสอดคล้องกับทิศทางการพัฒนา เศรษฐกิจของประเทศ โดยให้ความสำคัญกับการพัฒนาคนและสังคมไทยให้มีคุณภาพ ผลดีกำลังคนที่มีศักยภาพ ตรงตามความต้องการของตลาดแรงงานสามารถทำงานเพื่อดำรงชีพตนเองและพร้อมช่วยเหลือสังคม มีคุณธรรม มีความรับผิดชอบ และมีสุขภาวะทั้งร่างกายและจิตใจ รวมทั้งพัฒนาอาจารย์ให้เป็นผู้เชี่ยวชาญมืออาชีพ ส่งเสริมคุณภาพอาจารย์และบุคลากรให้เป็นที่ยอมรับของสังคม การเพิ่มขีดความสามารถในการแข่งขัน ของประเทศ โดยประยุกต์ใช้หลักเศรษฐกิจพอเพียงและมีการบริหารตามแนวธรรมาภิบาลและแบบมีส่วนร่วมซึ่ง จะนำไปสู่การพัฒนาเพื่อประโยชน์สุขที่ยั่งยืน สร้างภูมิคุ้มกันในประเทศให้เข้มแข็งขึ้น

คำอธิบายด้านที่ 1 ผลการดำเนินงานของสถาบันด้านการบริหารและการจัดการศึกษาที่สะท้อน อัตลักษณ์ ภายใต้พันธกิจ 4 ด้าน ตามระบบหรือกลไกที่สถาบันกำหนดให้สอดคล้องกับบริบทของสถาบัน โดยมีการ นำแผนพัฒนาสถาบันไปถ่ายทอดสู่การปฏิบัติที่เชื่อมโยงเกิดกระบวนการมีส่วนร่วมและตอบสนอง ความต้องการของท้องถิ่นและประเทศอย่างต่อเนื่องทั้งในเชิงภารกิจและเชิงพื้นที่และตอบสนองต่อการ เปลี่ยนแปลงและทิศทางการพัฒนาประเทศในอนาคต ตามแผนยุทธศาสตร์ชาติ มีการบริหารจัดการโดย ประยุกต์ใช้หลักเศรษฐกิจพอเพียงตามความเหมาะสม มีการบริหารตามแนวทางธรรมาภิบาล สร้างความสัมพันธ์ ที่ดีกับผู้มีส่วนได้ส่วนเสีย แสวงหาผลกำไรอย่างไร้พหุเพื่อนำมาใช้ในการพัฒนาสถาบันให้มีขีดความสามารถ ในการแข่งขัน และเติบโตได้อย่างมั่นคง สมดุลกันระหว่างเศรษฐกิจ สังคมและสิ่งแวดล้อม อันจะส่งผลให้สถาบัน มีภูมิคุ้มกันที่ดีต่อความผันผวนของสถานการณ์ทั้งจากภายนอกและภายในสถาบัน

องค์ประกอบที่ 1.1 บริบทของสถาบันอุดมศึกษา (Organization Context) ที่ตอบสนองต่อแผนยุทธศาสตร์ชาติ มี 2 ประเด็นการพิจารณา

คำอธิบายขององค์ประกอบที่ 1.1 การดำเนินงานของสถาบันอุดมศึกษาที่สะท้อนอัตลักษณ์ภายใต้พันธกิจของสถาบัน อาทิ ผลิตภัณฑ์ที่มีคุณสมบัติสอดคล้องกับการพัฒนาตามแผนยุทธศาสตร์ชาติ ตอบสนองความต้องการของท้องถิ่นและประเทศ สร้างความสัมพันธ์ที่ดีกับผู้มีส่วนได้ส่วนเสีย แสวงหาผลกำไรอย่างเพียงพอเพื่อนำมาใช้ในการพัฒนาสถาบันให้มีขีดความสามารถในการแข่งขัน และเติบโตได้อย่างมั่นคง ตอบสนองต่อการเปลี่ยนแปลงและทิศทางการพัฒนาประเทศในอนาคตตามแผนยุทธศาสตร์ชาติและผลการดำเนินงานของสถาบันเป็นไปตามแผนพัฒนาสถาบันตามพันธกิจของสถาบัน ตามระบบหรือกลไกที่สถาบันกำหนด โดยนำแผนพัฒนาสถาบันไปถ่ายทอดสู่การปฏิบัติที่เชื่อมโยงกับเป้าหมายของการพัฒนาการศึกษาของประเทศ

ก. ประเด็นการพิจารณา

1) (1) ผลการสังเคราะห์เชิงคุณภาพที่สถาบันจัดทำในเรื่องการดำเนินงานที่สะท้อนอัตลักษณ์ภายใต้พันธกิจหลักของสถาบัน และการตอบสนองความต้องการของท้องถิ่นและประเทศทั้งในเชิงภารกิจและเชิงพื้นที่เพื่อตอบสนองต่อการเปลี่ยนแปลงและทิศทางการพัฒนาประเทศในอนาคตตามแผนยุทธศาสตร์ชาติ (ข้อมูลเชิงคุณภาพ)

เกณฑ์การประเมินคุณภาพของประเด็นการพิจารณาที่ 1 (1)

การตัดสินผล	คำอธิบาย
เป็นไปตามมาตรฐานการอุดมศึกษา	<ul style="list-style-type: none"> <li>- มีผลการดำเนินงานที่เป็นแนวการปฏิบัติที่ดีเยี่ยม หรือแนวปฏิบัติระดับโลก ในการตอบสนองต่อแผนยุทธศาสตร์ชาติ โดยมีผลการดำเนินงานแสดงถึงความเป็นผู้นำที่สะท้อนอัตลักษณ์ตามพันธกิจของอุดมศึกษา <b>หรือ</b></li> <li>- มีผลการดำเนินงานที่มีความโดดเด่นและเป็นที่ยอมรับที่แสดงถึงความเป็นผู้นำในวงการศึกษา และมีผลการดำเนินงานที่ดีเยี่ยมอย่างชัดเจน สูงกว่าเป้าหมายที่สถานศึกษากำหนดในเรื่องการตอบสนองต่อแผนยุทธศาสตร์ชาติ <b>หรือ</b></li> <li>- มีผลการดำเนินงานที่โดดเด่นสามารถเป็นคู่เทียบเคียง ตัวอย่างให้แก่สถานศึกษาอื่นได้ (Benchmark)</li> </ul>
	<ul style="list-style-type: none"> <li>- มีผลการดำเนินงานที่เป็นแนวการปฏิบัติที่ดี หรือแนวปฏิบัติระดับชาติ ในการตอบสนองต่อแผนยุทธศาสตร์ชาติ <b>หรือ</b></li> <li>- มีผลการดำเนินงานที่สูงกว่าเป้าหมายที่สถานศึกษากำหนดโดยพิจารณาตามศักยภาพและบริบทของสถานศึกษา ในเรื่องการตอบสนองต่อแผนยุทธศาสตร์ชาติ <b>และ</b></li> <li>- สามารถรักษาแนวโน้มที่ดีอย่างต่อเนื่องของผลการดำเนินงานตามพันธกิจ เป้าหมายของสถานศึกษาด้านการตอบสนองต่อแผนยุทธศาสตร์ชาติ</li> </ul>

การตัดสินผล	คำอธิบาย
	<ul style="list-style-type: none"> <li>- มีผลการดำเนินงานสอดคล้องตามเกณฑ์ที่สถานศึกษาและหน่วยงานต้นสังกัดกำหนด โดยมีการกำหนดอัตลักษณ์และความเชี่ยวชาญ มีทิศทางและความชัดเจนตามบริบทของสถานศึกษาเพื่อการตอบโจทย์การพัฒนาประเทศ <b>และ</b></li> <li>- มีผลการดำเนินงานที่ดี ตามเป้าหมายที่สถานศึกษากำหนด โดยมีการวางแผนและมีการดำเนินงานที่สอดคล้องตามพันธกิจของอุดมศึกษา อัตลักษณ์และความเชี่ยวชาญทิศทางและความชัดเจนตามกลุ่มสถาบัน อุดมศึกษา โดยพิจารณาจากความสอดคล้องตามแผนอุดมศึกษา ระยะยาว 15 ปี ระยะที่ 2 (พ.ศ. 2551-2565) <b>และ</b></li> <li>- มีแนวโน้มที่ดีของผลการดำเนินงานตามพันธกิจ เป้าหมายของสถานศึกษา โดยมีแผนการดำเนินงานในอนาคตที่มุ่งเน้นต่อการตอบสนองต่อแผนยุทธศาสตร์ชาติ</li> </ul>
<p>ไม่เข้าไปตามมาตรฐานการอุดมศึกษา</p>	<ul style="list-style-type: none"> <li>- มีการวางแผนแต่ยังไม่ได้ดำเนินงาน หรือมีหลักฐานการดำเนินงานแต่ไม่เชื่อมโยงเป็นไปตามแผนที่กำหนดในเรื่องการดำเนินงานตามพันธกิจของสถานศึกษาตอบสนองต่อแผนยุทธศาสตร์ชาติหรือแผนอุดมศึกษา ระยะยาว 15 ปี ระยะที่ 2 (พ.ศ. 2551-2565) <b>หรือ</b></li> <li>- มีผลการดำเนินการที่บรรลุตามเป้าหมายของสถานศึกษาที่ตอบสนองต่อแผนยุทธศาสตร์ชาติหรือแผนอุดมศึกษา ระยะยาว 15 ปี ระยะที่ 2 (พ.ศ. 2551-2565) ในบางประเด็น <b>และ</b></li> <li>- มีผลการดำเนินการยังไม่บรรลุเป้าหมายที่สถานศึกษากำหนดไว้ หากมีการปรับปรุงแก้ไข หรือพัฒนาเล็กน้อย สามารถบรรลุพันธกิจ เป้าหมายของสถานศึกษาได้</li> </ul> <p style="margin-top: 10px;">- ไม่มีการวางแผนการดำเนินงาน หรือไม่มีผลการดำเนินงานที่บรรลุตามพันธกิจ เป้าหมายของสถานศึกษาที่ตอบสนองต่อแผนยุทธศาสตร์ชาติหรือแผนอุดมศึกษา ระยะยาว 15 ปี ระยะที่ 2 (พ.ศ. 2551-2565) <b>หรือ</b></p> <ul style="list-style-type: none"> <li>- มีผลการดำเนินการที่ต้องปรับปรุงแก้ไข หรือพัฒนาโดยเร่งด่วน</li> </ul>

2) (2) ผลการสังเคราะห์เชิงคุณภาพที่สถาบันจัดทำในเรื่องการดำเนินงานตามแผนพัฒนาสถาบันตามพันธกิจหลักของสถาบัน ตามระบบหรือกลไกที่สถาบันกำหนดโดยนำแผนพัฒนาสถาบันไปถ่ายทอดสู่การปฏิบัติที่เชื่อมโยงกับเป้าหมายของการพัฒนาการศึกษาของประเทศ (ข้อมูลเชิงคุณภาพ)

เกณฑ์การประเมินคุณภาพของประเด็นการพิจารณาที่ 2 (2)

การตัดสินผล	คำอธิบาย
เป็นไปตามมาตรฐานการอุดมศึกษา	<ul style="list-style-type: none"> <li>- มีผลการดำเนินงานที่เป็นแนวการปฏิบัติที่ดีเยี่ยม หรือแนวปฏิบัติระดับโลก ในการวางแผนและนำไปสู่การปฏิบัติเพื่อตอบสนองต่อแผนยุทธศาสตร์ชาติ โดยมีผลการดำเนินการที่แสดงถึงความเป็นผู้นำที่สะท้อนอัตลักษณ์ตามพันธกิจของอุดมศึกษา <b>หรือ</b></li> <li>- มีผลการดำเนินงานที่มีความโดดเด่นและเป็นที่ยอมรับที่แสดงถึงความเป็นผู้นำในวงการศึกษา และมีผลการดำเนินงานที่ดีเยี่ยมอย่างชัดเจน สูงกว่าเป้าหมายที่สถานศึกษากำหนด ที่ได้รับความเห็นชอบจากสภาสถาบันเห็นชอบในเรื่องการตอบสนองต่อแผนยุทธศาสตร์ชาติ <b>หรือ</b></li> <li>- มีผลการดำเนินงานที่โดดเด่นสามารถเป็นคู่เทียบเคียง ตัวอย่างให้แก่สถานศึกษาอื่นได้ (Benchmark)</li> </ul>
	<ul style="list-style-type: none"> <li>- มีผลการดำเนินงานที่เป็นแนวการปฏิบัติที่ดี หรือแนวปฏิบัติระดับชาติ ในการจัดทำแผนเชิงปฏิบัติการที่ได้รับความเห็นชอบจากสภาสถาบันเพื่อนำไปสู่การปฏิบัติได้อย่างมีประสิทธิภาพในด้านการตอบสนองต่อแผนยุทธศาสตร์ชาติ <b>หรือ</b></li> <li>- มีผลการดำเนินงานที่สูงกว่าเป้าหมายที่สถานศึกษากำหนดโดยพิจารณาตามศักยภาพและบริบทของสถานศึกษา โดยมีแผนเชิงปฏิบัติการที่ได้รับความเห็นชอบจากสภาสถาบันของทุกส่วนงานที่เกี่ยวข้องทั้งระดับคณะและสถาบัน และได้ดำเนินงานในเรื่องการตอบสนองต่อแผนยุทธศาสตร์ชาติ <b>และ</b></li> <li>- สามารถรักษาแนวโน้มที่ดีอย่างต่อเนื่องของผลการดำเนินงานตามพันธกิจ เป้าหมายของสถานศึกษา ด้านการตอบสนองต่อแผนยุทธศาสตร์ชาติ</li> </ul>
	<ul style="list-style-type: none"> <li>- มีผลการดำเนินงานสอดคล้องตามเกณฑ์ที่สถานศึกษาและหน่วยงานต้นสังกัดกำหนด โดยมีการวางแผนการดำเนินงานร่วมกันในระดับคณะและสถาบันเพื่อกำหนดจัดทำแผนเชิงปฏิบัติการที่ได้รับความเห็นชอบจากสภาสถาบันในการนำแผนเชิงนโยบายสู่การปฏิบัติ <b>และ</b></li> <li>- มีผลการดำเนินงานที่ดี ตามเป้าหมายที่สถานศึกษากำหนด เป็นไปตามแผนเชิงปฏิบัติการที่ได้รับความเห็นชอบจากสภาสถาบันและสอดคล้องกับแผนอุดมศึกษาระยะยาว 15 ปี ระยะที่ 2 (พ.ศ. 2551-2565) <b>และ</b></li> <li>- มีแนวโน้มที่ดีของผลการดำเนินงานตามพันธกิจ เป้าหมายของสถานศึกษาโดยมีการกำกับติดตามผลการดำเนินงาน และสามารถรายงานผลการดำเนินงานตามแผนได้อย่างครบถ้วน</li> </ul>

การตัดสินผล	คำอธิบาย
ไม่ปฏิบัติตามมาตรฐานการอุดมศึกษา	<p>- มีการวางแผนแต่ยังไม่ดำเนินงาน หรือมีหลักฐานการดำเนินงานแต่ไม่เชื่อมโยง เป็นไปตามแผนที่กำหนดในการดำเนินการตามพันธกิจของสถานศึกษาตอบสนองต่อแผนยุทธศาสตร์ชาติหรือแผนอุดมศึกษาระยะยาว 15 ปี ระยะที่ 2 (พ.ศ. 2551-2565) <b>หรือ</b></p> <p>- มีผลการดำเนินงานที่บรรลุตามแผนที่กำหนดตามพันธกิจเป้าหมายของสถานศึกษาตอบสนองต่อแผนยุทธศาสตร์ชาติ หรือแผนอุดมศึกษาระยะยาว 15 ปี ระยะที่ 2 (พ.ศ. 2551-2565) ในบางประเด็น <b>และ</b></p> <p>- มีผลการดำเนินการยังไม่บรรลุตามพันธกิจเป้าหมายของสถานศึกษาตอบสนองต่อแผนยุทธศาสตร์ชาติหรือแผนอุดมศึกษาระยะยาว 15 ปี ระยะที่ 2 (พ.ศ. 2551-2565) หากมีการปรับปรุง แก้ไข หรือพัฒนาเล็กน้อย สามารถบรรลุพันธกิจ เป้าหมายของสถานศึกษาได้</p> <hr/> <p>- ไม่มีการวางแผนการดำเนินงาน หรือไม่มีผลการดำเนินงานที่บรรลุพันธกิจ เป้าหมายของสถานศึกษา ตามแผนปฏิบัติการที่ตอบสนองต่อแผนยุทธศาสตร์ชาติหรือแผนอุดมศึกษาระยะยาว 15 ปี ระยะที่ 2 (พ.ศ. 2551-2565) <b>หรือ</b></p> <p>- มีผลการดำเนินการที่ต้องปรับปรุงแก้ไข หรือพัฒนาโดยเร่งด่วน</p>

#### ข. แนวทางการพิจารณาขององค์ประกอบที่ 1.1

1) บทสรุปสำหรับผู้บริหาร (Executive Summary) ผลสัมฤทธิ์ (Achievement) ในการบริหารจัดการตามพันธกิจของสถาบันที่ตอบสนองต่อการพัฒนาเศรษฐกิจและสังคมของประเทศ

2) เอกสารอ้างอิงที่เกี่ยวข้อง (ที่ปรากฏใน IQA) เช่น

2.1) ข้อมูลเกี่ยวกับการพัฒนาที่ตอบสนองต่อการพัฒนาประเทศตามบริบทและศักยภาพของสถาบันตามแผนพัฒนาสถาบันตามพันธกิจหลักของสถาบัน (เช่น แผนยุทธศาสตร์ 5 ปี)

2.2) ข้อมูลเกี่ยวกับการทบทวนและปรับวิสัยทัศน์หรือพันธกิจของสถาบันเพื่อกำหนดเป้าหมายการดำเนินการที่ชัดเจน (เช่น รายงานประจำปี)

2.3) เอกสารเกี่ยวกับโครงการและการจัดเตรียมทรัพยากรของสถาบัน

2.4) เอกสารเกี่ยวกับโครงสร้าง บุคลากร หลักสูตร ทรัพยากร การประเมินผล และเทคโนโลยีที่ปรากฏอยู่ในรายงานผลการดำเนินงาน

2.5) เอกสารอื่น ๆ ที่เห็นว่ามีสำคัญต่อประเด็นพิจารณา

3) ผู้ประเมินภายนอกสัมภาษณ์ผู้เกี่ยวข้อง ดังต่อไปนี้

3.1) คณะผู้บริหารสถาบัน (เช่น กรรมการสภาสถาบัน อธิการบดี ผู้บริหารของสถาบันที่เกี่ยวข้อง และคณบดี) เกี่ยวกับประเด็นดังนี้ (1) ศักยภาพและความเชี่ยวชาญที่สะท้อนอัตลักษณ์ ภายใต้อพันธกิจหลักของอุดมศึกษา เพื่อตอบสนองต่อการเปลี่ยนแปลงและทิศทางการพัฒนาประเทศ และ (2) วิธีการและรูปแบบการติดตามประเมินผลการดำเนินงานของสถาบัน



3.2) อาจารย์และบุคลากรที่เกี่ยวข้องกับการจัดทำแผนพัฒนาสถาบัน การนำแผนไปถ่ายทอดสู่การปฏิบัติที่เชื่อมโยงกับเป้าหมายของการพัฒนาการศึกษาของประเทศ

3.3) หน่วยงานภาครัฐและเอกชน ภาคการศึกษาทุกระดับ ภาคสังคมและท้องถิ่น เกี่ยวกับการบูรณาการความร่วมมือดำเนินงานด้านต่าง ๆ ร่วมกับสถาบัน

3.4) ผู้ตรวจสอบงานบริหารภายในของสถาบัน/คณะกรรมการตรวจสอบหรือติดตามผลการดำเนินงานภายในของสถาบัน (Audit Committee : AC)

**องค์ประกอบที่ 1.2 ผลสัมฤทธิ์ของการดำเนินงานด้านการบริหารสถาบัน** มี 2 ประเด็นการพิจารณา  
**คำอธิบายขององค์ประกอบที่ 1.2** การดำเนินงานของสถาบันที่สะท้อนผลสัมฤทธิ์ในการบริหารสถาบัน เพื่อใช้ในการปรับปรุงคุณภาพการดำเนินงานของสถาบันอย่างต่อเนื่อง การบริหารจัดการสถาบันได้ประยุกต์ใช้ตามหลักปรัชญาของเศรษฐกิจพอเพียงตามบริบทอย่างเหมาะสมและมีการบริหารตามแนวทางธรรมาภิบาล

**ก. ประเด็นการพิจารณา**

1) (3) ผลการวิเคราะห์เชิงคุณภาพเกี่ยวกับผลสัมฤทธิ์การบริหารสถาบันตามหลักปรัชญาของเศรษฐกิจพอเพียง (ข้อมูลเชิงคุณภาพ)

**เกณฑ์การประเมินคุณภาพของประเด็นการพิจารณาที่ 1 (3)**

การตัดสินผล	คำอธิบาย
เป็นไปตามมาตรฐานการอุดมศึกษา	<ul style="list-style-type: none"><li>- มีผลการดำเนินงานที่เป็นแนวการปฏิบัติที่ดีเยี่ยม หรือแนวปฏิบัติระดับโลก ในการบริหารสถานศึกษา โดยการประยุกต์ใช้หลักปรัชญาของเศรษฐกิจพอเพียงตามแผนการดำเนินงานที่แสดงถึงความเป็นผู้นำที่สะท้อนอัตลักษณ์ตามพันธกิจหลักของสถานศึกษา <b>หรือ</b></li><li>- มีผลการดำเนินงานที่มีความโดดเด่นและเป็นที่ยอมรับที่แสดงถึงความเป็นผู้นำในวงการศึกษาในเรื่องการบริหารสถานศึกษา โดยการประยุกต์ใช้หลักปรัชญาของเศรษฐกิจพอเพียง และมีผลการดำเนินงานที่ดีเยี่ยมอย่างชัดเจน สูงกว่าเป้าหมายที่สถานศึกษากำหนด <b>หรือ</b></li><li>- มีผลการดำเนินงานที่โดดเด่นสามารถเป็นคู่เทียบเคียง ตัวอย่างให้แก่สถานศึกษาอื่นได้ (Benchmark)</li></ul>

การตัดสินผล	คำอธิบาย
	<ul style="list-style-type: none"> <li>- มีผลการดำเนินงานที่เป็นแนวการปฏิบัติที่ดี หรือแนวปฏิบัติระดับชาติในการบริหารสถานศึกษาโดยการประยุกต์ใช้หลักปรัชญาของเศรษฐกิจพอเพียง <b>หรือ</b></li> <li>- มีผลการดำเนินงานที่สูงกว่าเป้าหมายที่สถานศึกษากำหนด โดยพิจารณาตามศักยภาพและบริบทของสถานศึกษาในเรื่องการบริหารสถานศึกษาโดยการประยุกต์ใช้หลักปรัชญาของเศรษฐกิจพอเพียง <b>และ</b></li> <li>- สามารถรักษาแนวโน้มที่ดีอย่างต่อเนื่องของผลการดำเนินงานตามพันธกิจ เป้าหมายของสถานศึกษาด้านการบริหารสถานศึกษาโดยการประยุกต์ใช้หลักปรัชญาของเศรษฐกิจพอเพียง</li> </ul>
	<ul style="list-style-type: none"> <li>- มีผลการดำเนินงานสอดคล้องตามเกณฑ์ที่สถานศึกษาและหน่วยงานต้นสังกัดกำหนด โดยมีแผนการดำเนินงานในอนาคตที่มุ่งเน้นต่อการบริหารสถานศึกษาโดยการประยุกต์ใช้หลักปรัชญาของเศรษฐกิจพอเพียง <b>และ</b></li> <li>- มีผลการดำเนินงานที่ดี ตามเป้าหมายที่สถานศึกษากำหนด โดยมีผลดำเนินงานที่มุ่งเน้นต่อการบริหารสถานศึกษาโดยการประยุกต์ใช้หลักปรัชญาของเศรษฐกิจพอเพียง <b>และ</b></li> <li>- มีแนวโน้มที่ดีของผลการดำเนินงานตามพันธกิจ เป้าหมายของสถานศึกษา โดยมีแผนการดำเนินงานในอนาคตที่มุ่งเน้นในด้านการบริหารสถานศึกษาโดยการประยุกต์ใช้หลักปรัชญาของเศรษฐกิจพอเพียง</li> </ul>
ไม่เข้าไปตามมาตรฐานการอุดมศึกษา	<ul style="list-style-type: none"> <li>- มีการวางแผนแต่ยังไม่ดำเนินงาน หรือมีหลักฐานการดำเนินงานแต่ไม่เชื่อมโยงกับการปฏิบัติหรือแผนที่กำหนดไว้ในด้านการบริหารสถานศึกษาโดยการประยุกต์ใช้หลักปรัชญาของเศรษฐกิจพอเพียง <b>หรือ</b></li> <li>- มีผลการดำเนินงานที่บรรลุตามเป้าหมายของสถานศึกษา เชื่อมโยงกับแผนที่กำหนดไว้ในด้านการบริหารสถานศึกษา โดยการประยุกต์ใช้หลักปรัชญาของเศรษฐกิจพอเพียง ในบางประเด็น <b>และ</b></li> <li>- มีผลการดำเนินการยังไม่บรรลุตามแผนการบริหารสถานศึกษาโดยการประยุกต์ใช้หลักปรัชญาของเศรษฐกิจพอเพียงในบางประเด็น หากมีการปรับปรุง แก้ไข หรือพัฒนาเล็กน้อย สามารถบรรลุพันธกิจของสถานศึกษา</li> </ul>
	<ul style="list-style-type: none"> <li>- ไม่มีการวางแผนการดำเนินงาน หรือไม่มีผลการดำเนินงานที่บรรลุพันธกิจ เป้าหมายของสถานศึกษาด้านการบริหารสถานศึกษา โดยการประยุกต์ใช้หลักปรัชญาของเศรษฐกิจพอเพียง <b>หรือ</b></li> <li>- มีผลการดำเนินการที่ต้องปรับปรุงแก้ไข หรือพัฒนาโดยเร่งด่วน</li> </ul>

2) (4) ผลการวิเคราะห์เชิงคุณภาพเกี่ยวกับผลสัมฤทธิ์การบริหารสถาบันตามแนวทาง  
 ธรรมาภิบาล (ข้อมูลเชิงคุณภาพ)

**เกณฑ์การประเมินคุณภาพของประเด็นการพิจารณาที่ 2 (4)**

การตัดสินผล	คำอธิบาย
<b>เป็นไปตามมาตรฐานการอุดมศึกษา</b>	<ul style="list-style-type: none"> <li>- มีผลการดำเนินงานที่เป็นแนวการปฏิบัติที่ดีเยี่ยม หรือแนวปฏิบัติระดับโลกในการบริหารสถานศึกษาตามแนวทางของหลักธรรมาภิบาลที่แสดงถึงความเป็นผู้นำที่สะท้อนอัตลักษณ์ตามพันธกิจหลักของสถานศึกษา <b>หรือ</b></li> <li>- มีผลการดำเนินงานที่มีความโดดเด่นและเป็นที่ยอมรับที่แสดงถึงความเป็นผู้นำในวงการศึกษา ในเรื่องการบริหารสถานศึกษาตามแนวทางของหลักธรรมาภิบาล และมีผลการดำเนินงานที่ดีเยี่ยมอย่างชัดเจน สูงกว่าเป้าหมายที่สถานศึกษากำหนด <b>หรือ</b></li> <li>- มีผลการดำเนินงานที่โดดเด่นสามารถเป็นคู่เทียบเคียง ตัวอย่างให้แก่สถานศึกษาอื่นได้ (Benchmark)</li> </ul> <ul style="list-style-type: none"> <li>- มีผลการดำเนินงานที่เป็นแนวปฏิบัติที่ดี หรือแนวปฏิบัติระดับชาติ ในการบริหารสถานศึกษาตามแนวทางของหลักธรรมาภิบาล <b>หรือ</b></li> <li>- มีผลการดำเนินงานที่สูงกว่าเป้าหมายที่สถานศึกษากำหนดโดยพิจารณาตามศักยภาพและบริบทของสถานศึกษาในเรื่องการบริหารสถานศึกษาตามแนวทางของหลักธรรมาภิบาล <b>และ</b></li> <li>- สามารถรักษาแนวโน้มที่ดีอย่างต่อเนื่องของผลการดำเนินงานตามพันธกิจ เป้าหมายของสถานศึกษา ในการบริหารสถานศึกษาตามแนวทางของหลักธรรมาภิบาล</li> </ul> <ul style="list-style-type: none"> <li>- มีผลการดำเนินงานสอดคล้องตามเกณฑ์ที่สถานศึกษาและหน่วยงานต้นสังกัดกำหนด ในการบริหารสถานศึกษาตามแนวทางของหลักธรรมาภิบาล <b>และ</b></li> <li>- มีผลการดำเนินงานที่ดี ตามเป้าหมายที่สถานศึกษากำหนด โดยมีแผนการดำเนินงานในอนาคตที่มุ่งเน้นการบริหารสถานศึกษาตามแนวทางของหลักธรรมาภิบาล <b>และ</b></li> <li>- มีแนวโน้มที่ดีของผลการดำเนินงานตามพันธกิจ เป้าหมายของสถานศึกษา ในการบริหารสถานศึกษาตามแนวทางของหลักธรรมาภิบาล</li> </ul>
<b>ไม่เป็นไปตามมาตรฐานการอุดมศึกษา</b>	<ul style="list-style-type: none"> <li>- มีการวางแผนแต่ยังไม่ดำเนินงาน หรือมีหลักฐานการดำเนินงานแต่ไม่เชื่อมโยงกับการปฏิบัติตามแผนการบริหารสถานศึกษาตามแนวทางของหลักธรรมาภิบาล <b>หรือ</b></li> <li>- มีผลการดำเนินงานที่บรรลุตามเป้าหมายของสถานศึกษาที่เป็นไปตามแผนการบริหารสถานศึกษาตามแนวทางของหลักธรรมาภิบาล ในบางประเด็น <b>และ</b></li> <li>- มีผลการดำเนินการยังไม่บรรลุเป้าหมายที่สถานศึกษากำหนด ที่เป็นไปตามแผนการบริหารสถานศึกษาตามแนวทางของหลักธรรมาภิบาล หากมีปรับปรุง แก้ไข หรือพัฒนาเล็กน้อย สามารถบรรลุพันธกิจเป้าหมายของสถานศึกษาได้</li> </ul>

การตัดสินผล	คำอธิบาย
	<ul style="list-style-type: none"> <li>- ไม่มีการวางแผนการดำเนินงาน หรือไม่มีผลการดำเนินงานที่บรรลุพันธกิจเป้าหมายของสถานศึกษาที่เป็นไปตามแผนการบริหารสถานศึกษาตามแนวทางของหลักธรรมาภิบาล</li> <li><b>หรือ</b></li> <li>- มีผลการดำเนินการที่ต้องปรับปรุงแก้ไข หรือพัฒนาโดยเร่งด่วน</li> </ul>

### ข. แนวทางการพิจารณาขององค์ประเมินที่ 1.2

1) บทสังเคราะห์ข้อเด่นและข้อควรพัฒนา (ประมาณ 1 – 2 หน้า) ระหว่างนโยบายสภาสถาบัน กับผลการดำเนินงานของอธิการบดีและคณะผู้บริหารตามหลักธรรมาภิบาล 10 ข้อ (ข้อมูลย้อนหลังต่อเนื่องอย่างน้อย 3-5 ปี)

2) เอกสารอ้างอิงที่เกี่ยวข้อง (ที่ปรากฏใน IQA) เช่น

2.1) รายงานการประชุม/แผนการดำเนินงานของสภาสถาบัน (ข้อมูลย้อนหลังอย่างน้อย 5 ปี)

2.2) รายงานผลการดำเนินงานของสถาบัน (ข้อมูลย้อนหลังอย่างน้อย 5 ปี)

2.3) ผลการประเมินอธิการบดีโดยสภาสถาบัน

2.4) รายงานการประชุมที่เกี่ยวข้องกับการดำเนินงาน ได้แก่ ธรรมาภิบาลของสภาสถาบัน และฝ่ายบริหารสถาบัน

2.5) ข้อร้องเรียนต่าง ๆ และการแก้ไขปัญหาของสถาบัน

2.6) ผลการดำเนินงานเกี่ยวกับบุคลากร เช่น ผลการประเมินพนักงานมหาวิทยาลัย การดูแลสวัสดิการ การพัฒนาบุคลากรประเภทต่าง ๆ เป็นต้น

2.7) เอกสารอื่น ๆ ที่เห็นว่ามีสำคัญต่อประเด็นพิจารณา

3) ผู้ประเมินภายนอกสัมภาษณ์ผู้เกี่ยวข้อง ดังนี้

3.1) ผู้บริหารสถาบัน ได้แก่ ผู้แทนของสภาสถาบัน อธิการบดี ผู้แทนของคณะบริหารสถาบัน

3.2) ตัวแทนบุคลากรประเภทต่าง ๆ ของสถาบัน

3.3) ตัวแทนนิสิต นักศึกษา

3.4) ผู้ตรวจสอบงานบริหารภายในของสถาบัน/ คณะกรรมการตรวจสอบหรือติดตามผลการดำเนินงานภายในของสถาบัน (Audit Committee: AC)

### ด้านที่ 2 คุณภาพบัณฑิต (ตรี โท เอก) ประกอบด้วย 3 องค์ประกอบ

เจตนารมณ์ของด้านที่ 2 การผลิตบัณฑิตของสถาบันอุดมศึกษาเพื่อรองรับการพัฒนาประเทศ มุ่งผลิตกำลังคนสาขาต่าง ๆ ให้สอดคล้องกับความต้องการของผู้ใช้/ตลาดแรงงานที่สอดคล้องกับทิศทางการพัฒนาประเทศ ความต้องการของท้องถิ่นเป็นไปตามทิศทาง เป้าหมาย ความเชี่ยวชาญที่สถาบันกำหนดรวมถึงบัณฑิตมี

คุณธรรม จริยธรรม มีวินัย สะท้อนความเป็นพลเมืองที่ดี ตื่นรู้และมีจิตสาธารณะ มีความสามารถในการทำงานและการดำรงชีวิตอย่างมีความสุขโดยมีระบบ กลไกในการดำเนินการ

**คำอธิบายของด้านที่ 2** ผลการดำเนินงานของสถาบันอุดมศึกษาที่เน้นการผลิตบัณฑิตของสถาบันอุดมศึกษาระดับปริญญาตรี ปริญญาโท และปริญญาเอกเพื่อรองรับการพัฒนาประเทศ มุ่งผลิตกำลังคนสาขาต่าง ๆ ให้สอดคล้องกับความต้องการของผู้ใช้/ตลาดแรงงานที่สอดคล้องกับทิศทาง การพัฒนาประเทศ ความต้องการของท้องถิ่นเป็นไปตามทิศทาง เป้าหมาย ความเชี่ยวชาญที่สถาบันอุดมศึกษากำหนด และสอดคล้องกับมาตรฐานด้านผลลัพธ์ผู้เรียนทั้ง 3 ด้าน ได้แก่ เป็นบุคคลที่มีความรู้ความสามารถ (Learner) เป็นผู้ร่วมสร้างสรรค์นวัตกรรม (Co-creator) และ เป็นพลเมืองที่เข้มแข็ง (Active citizen) โดยมีระบบ กลไก ในการดำเนินการตามกรอบมาตรฐานคุณวุฒิ ระดับอุดมศึกษาแห่งชาติ สภาสถาบัน หรือสภาวิชาชีพ หรือองค์กรวิชาชีพกำหนดเพิ่มเติมและสามารถสร้างนวัตกรรมที่ตรงตามความต้องการของประเทศได้

**องค์ประกอบที่ 2.1 คุณภาพบัณฑิตปริญญาตรี มี 4 ประเด็นการพิจารณา**

**คำอธิบายขององค์ประกอบที่ 2.1** การดำเนินงานของสถาบันอุดมศึกษาในการพัฒนาคุณภาพบัณฑิตปริญญาตรี การมีงานทำ หรือการศึกษาต่อ หรือประกอบอาชีพอิสระภายใน 1 ปี หลังสำเร็จการศึกษา คุณลักษณะที่พึงประสงค์ตามกรอบมาตรฐานคุณวุฒิระดับอุดมศึกษาแห่งชาติ (TQF) และมีทักษะที่จำเป็นตามคุณลักษณะที่เป็นความต้องการของประเทศ อาทิ มีทักษะที่จำเป็นต่อการดำรงชีวิต มีทักษะในการปฏิบัติงาน มีทักษะในการสื่อสารภาษาอังกฤษ เป็นต้น

**ก. ประเด็นการพิจารณา**

1) (5) การมีงานทำ หรือการศึกษาต่อ หรือประกอบอาชีพอิสระภายใน 1 ปี หลังสำเร็จการศึกษา โดยพิจารณาตามเกณฑ์ของ สกอ. (ข้อมูลเชิงคุณภาพ)

**เกณฑ์การประเมินคุณภาพของประเด็นการพิจารณาที่ 1 (5)**

การตัดสินผล	คำอธิบาย
เป็นไปตามมาตรฐานการอุดมศึกษา	<ul style="list-style-type: none"> <li>- มีผลการดำเนินงานที่เป็นแนวการปฏิบัติที่ดีเยี่ยม หรือแนวปฏิบัติระดับโลก ในด้านการผลิตบัณฑิตในประเด็นมีงานทำ การศึกษาต่อ หรือการประกอบอาชีพอิสระภายใน 1 ปี ตามบริบทและศักยภาพของสถานศึกษา <b>หรือ</b></li> <li>- มีผลการดำเนินงานที่มีความโดดเด่นและเป็นที่ยอมรับด้านการผลิตบัณฑิตในประเด็นมีงานทำ การศึกษาต่อ หรือการประกอบอาชีพอิสระภายใน 1 ปี ตามบริบทและศักยภาพของสถานศึกษา และมีผลการดำเนินงานที่ดีเยี่ยมอย่างชัดเจน สูงกว่าเป้าหมายที่สถานศึกษากำหนด และเป็นไปตามเกณฑ์ของ สกอ. <b>หรือ</b></li> <li>- มีผลการดำเนินงานที่โดดเด่นสามารถเป็นคู่เทียบเคียง ตัวอย่างให้แก่สถานศึกษาอื่นได้ (Benchmark)</li> </ul>

การตัดสินผล	คำอธิบาย
	<ul style="list-style-type: none"> <li>- มีผลการดำเนินงานที่เป็นแนวการปฏิบัติที่ดี หรือแนวปฏิบัติระดับชาติในด้านการผลิตบัณฑิตในประเด็นการมีงานทำ หรือการศึกษาต่อ หรือการประกอบอาชีพอิสระภายใน 1 ปีเป็นไปตามเกณฑ์ของ สกอ. <b>หรือ</b></li> <li>- มีผลการดำเนินงานที่สูงกว่าเป้าหมายที่สถานศึกษากำหนดโดยพิจารณาตามศักยภาพและบริบทของสถานศึกษาด้านการผลิตบัณฑิตในประเด็นการมีงานทำ หรือการศึกษาต่อ หรือการประกอบอาชีพอิสระภายใน 1 ปีเป็นไปตามเกณฑ์ของ สกอ. <b>และ</b></li> <li>- สามารถรักษาแนวโน้มที่ดีอย่างต่อเนื่องของผลการดำเนินงานตามพันธกิจเป้าหมายของสถานศึกษา ด้านการผลิตบัณฑิตในประเด็นการมีงานทำหรือการศึกษาต่อ หรือการประกอบอาชีพอิสระภายใน 1 ปี เป็นไปตามเกณฑ์ของ สกอ.</li> </ul>
	<ul style="list-style-type: none"> <li>- มีผลการดำเนินงานสอดคล้องตามเกณฑ์ที่สถานศึกษาและหน่วยงานต้นสังกัดกำหนด โดยมีการกำหนดทิศทางหรือความชัดเจนในผลการดำเนินการด้านการผลิตบัณฑิตในประเด็นมีงานทำ หรือการศึกษาต่อ หรือการประกอบอาชีพอิสระภายใน 1 ปี เป็นไปตามเกณฑ์ของ สกอ. <b>และ</b></li> <li>- มีผลการดำเนินงานที่ดี ตามเป้าหมายที่สถานศึกษากำหนด โดยมีการวางแผนหรือการดำเนินงานที่ดีที่มุ่งเน้นในด้านการผลิตบัณฑิตตามความเชี่ยวชาญของสถานศึกษา <b>และ</b></li> <li>- มีแนวโน้มที่ดีของผลการดำเนินงานตามพันธกิจ เป้าหมายของสถานศึกษา โดยมีแผนการดำเนินงานในอนาคตที่มุ่งเน้นในด้านการผลิตบัณฑิต</li> </ul>
<p>ไม่เป็นไปตามมาตรฐานการอุดมศึกษา</p>	<ul style="list-style-type: none"> <li>- มีการวางแผนแต่ยังไม่ดำเนินงาน หรือมีหลักฐานการดำเนินงานแต่ไม่เชื่อมโยงกับการปฏิบัติหรือแผนการดำเนินงานด้านการผลิตบัณฑิตในประเด็นมีงานทำ หรือการศึกษาต่อ หรือการประกอบอาชีพอิสระภายใน 1 ปี เป็นไปตามเกณฑ์ของ สกอ. <b>หรือ</b></li> <li>- มีผลการดำเนินงานที่บรรลุตามเป้าหมายของสถานศึกษา ด้านการผลิตบัณฑิต ในประเด็นมีงานทำ หรือการศึกษาต่อ หรือการประกอบอาชีพอิสระภายใน 1 ปี เป็นไปตามเกณฑ์ของ สกอ. ในบางประเด็น <b>และ</b></li> <li>- มีผลการดำเนินงานที่ยังไม่บรรลุเป้าหมายที่สถานศึกษากำหนดไว้ หากมีการปรับปรุงแก้ไข หรือพัฒนาเล็กน้อย สามารถบรรลุพันธกิจและเป้าหมายของสถานศึกษาได้</li> </ul>
	<ul style="list-style-type: none"> <li>- ไม่มีการวางแผนการดำเนินงาน หรือไม่มีผลการดำเนินงานที่บรรลุพันธกิจ เป้าหมายของสถานศึกษา ด้านการผลิตบัณฑิตในประเด็นมีงานทำ หรือการศึกษาต่อ หรือการประกอบอาชีพอิสระภายใน 1 ปี เป็นไปตามเกณฑ์ของ สกอ. <b>หรือ</b></li> <li>- มีผลการดำเนินการที่ต้องปรับปรุงแก้ไข หรือพัฒนาโดยเร่งด่วน</li> </ul>

2) (6) ผลการประเมินความพึงพอใจของผู้ใช้บัณฑิตตามกรอบมาตรฐานคุณวุฒิ ระดับ อุดมศึกษา แห่งชาติ (TQF) โดยพิจารณาตามเกณฑ์ของ สกอ. (ข้อมูลเชิงคุณภาพ)

เกณฑ์การประเมินคุณภาพของประเด็นการพิจารณาที่ 2 (6)

การตัดสินผล	คำอธิบาย
<p style="writing-mode: vertical-rl; transform: rotate(180deg);">เป็นไปตามมาตรฐานการอุดมศึกษา</p>	<ul style="list-style-type: none"> <li>- มีผลการดำเนินงานที่เป็นแนวการปฏิบัติที่ดีเยี่ยม หรือแนวปฏิบัติในระดับโลก ด้านผลการประเมินความพึงพอใจของผู้ใช้บัณฑิตตามกรอบมาตรฐานคุณวุฒิ ระดับอุดมศึกษาแห่งชาติ (TQF) ตามเกณฑ์ของ สกอ. <b>หรือ</b></li> <li>- มีผลการดำเนินงานที่มีความโดดเด่นและเป็นที่ยอมรับที่แสดงถึงความเป็นผู้นำในวงการศึกษา ด้านผลการประเมินความพึงพอใจของผู้ใช้บัณฑิตตามกรอบมาตรฐานคุณวุฒิ ระดับอุดมศึกษาแห่งชาติ (TQF) ตามเกณฑ์ของ สกอ. และมีผลการดำเนินงานที่ดีเยี่ยมอย่างชัดเจน สูงกว่าเป้าหมายที่สถานศึกษากำหนด <b>หรือ</b></li> <li>- มีผลการดำเนินงานที่โดดเด่นสามารถเป็นคู่เทียบเคียง ตัวอย่างให้แก่สถานศึกษาอื่นได้ (Benchmark)</li> </ul>
	<ul style="list-style-type: none"> <li>- มีผลการดำเนินงานที่เป็นแนวการปฏิบัติที่ดี หรือแนวปฏิบัติระดับชาติ ด้านผลการประเมินความพึงพอใจของผู้ใช้บัณฑิตตามกรอบมาตรฐานคุณวุฒิ ระดับอุดมศึกษาแห่งชาติ (TQF) ตามเกณฑ์ของ สกอ. <b>หรือ</b></li> <li>- มีผลการดำเนินงานที่สูงกว่าเป้าหมายที่สถานศึกษากำหนด โดยพิจารณาตามศักยภาพและบริบทของสถานศึกษา ด้านผลการประเมินความพึงพอใจของผู้ใช้บัณฑิตตามกรอบมาตรฐานคุณวุฒิ ระดับอุดมศึกษาแห่งชาติ (TQF) ตามเกณฑ์ของ สกอ. <b>และ</b></li> <li>- สามารถรักษาแนวโน้มที่ดีอย่างต่อเนื่องของผลการดำเนินงานตามพันธกิจ เป้าหมายของสถานศึกษา ด้านผลการประเมินความพึงพอใจของผู้ใช้บัณฑิตตามกรอบมาตรฐานคุณวุฒิ ระดับอุดมศึกษาแห่งชาติ (TQF) ตามเกณฑ์ของ สกอ.</li> </ul>
	<ul style="list-style-type: none"> <li>- มีผลการดำเนินงานสอดคล้องตามเกณฑ์ที่สถานศึกษาและหน่วยงานต้นสังกัดกำหนด โดยมีการกำหนดทิศทางหรือความชัดเจนในผลการดำเนินการด้านผลการประเมินความพึงพอใจของผู้ใช้บัณฑิตตามกรอบมาตรฐานคุณวุฒิ ระดับอุดมศึกษาแห่งชาติ (TQF) ตามเกณฑ์ของ สกอ. <b>และ</b></li> <li>- มีผลการดำเนินงานที่ดี ตามเป้าหมายที่สถานศึกษากำหนด โดยมีการวางแผนหรือการดำเนินงานที่ดีที่มุ่งเน้นในด้านผลการประเมินความพึงพอใจของผู้ใช้บัณฑิตตามกรอบมาตรฐานคุณวุฒิ ระดับอุดมศึกษาแห่งชาติ (TQF) ตามเกณฑ์ของ สกอ. <b>และ</b></li> <li>- มีแนวโน้มที่ดีของผลการดำเนินงานตามพันธกิจ เป้าหมายของสถานศึกษา โดยมีแผนการดำเนินงานในอนาคตที่มุ่งเน้นในด้านผลการประเมินความพึงพอใจของผู้ใช้บัณฑิตตามกรอบมาตรฐานคุณวุฒิ ระดับอุดมศึกษาแห่งชาติ (TQF) ตามเกณฑ์ของ สกอ.</li> </ul>

การตัดสินผล	คำอธิบาย
ไม่เป็นไปตามมาตรฐานการอุดมศึกษา	<ul style="list-style-type: none"> <li>- มีการวางแผนแต่ยังไม่ดำเนินงาน หรือมีหลักฐานการดำเนินงานแต่ไม่เชื่อมโยงกับการปฏิบัติ หรือแผนการดำเนินงานในด้านการประเมินความพึงพอใจของผู้ใช้บัณฑิตตามกรอบมาตรฐานคุณวุฒิ ระดับอุดมศึกษาแห่งชาติ (TQF) ตามเกณฑ์ของ สกอ. <b>หรือ</b></li> <li>- มีผลการดำเนินงานที่บรรลุตามเป้าหมายของสถานศึกษาด้านการประเมินความพึงพอใจของผู้ใช้บัณฑิตตามกรอบมาตรฐานคุณวุฒิ ระดับอุดมศึกษาแห่งชาติ (TQF) ตามเกณฑ์ของ สกอ. ในบางประเด็น <b>และ</b></li> <li>- มีผลการดำเนินงานยังไม่บรรลุเป้าหมายที่สถานศึกษากำหนดไว้ ด้านการประเมินความพึงพอใจของผู้ใช้บัณฑิตตามกรอบมาตรฐานคุณวุฒิระดับอุดมศึกษาแห่งชาติ (TQF) ตามเกณฑ์ของ สกอ. หากมีการปรับปรุง แก้ไข หรือพัฒนาเล็กน้อยสามารถบรรลุพันธกิจและเป้าหมายของสถานศึกษาได้</li> </ul>
	<ul style="list-style-type: none"> <li>- ไม่มีการวางแผนการดำเนินงาน หรือไม่มีผลการดำเนินงานที่บรรลุพันธกิจ เป้าหมายของสถานศึกษาด้านการประเมินความพึงพอใจของผู้ใช้บัณฑิตตามกรอบมาตรฐานคุณวุฒิ ระดับอุดมศึกษาแห่งชาติ (TQF) ตามเกณฑ์ของ สกอ. <b>หรือ</b></li> <li>- มีผลการดำเนินการที่ต้องปรับปรุงแก้ไข หรือพัฒนาโดยเร่งด่วน</li> </ul>

3) (7) ทักษะที่จำเป็นต่อการดำรงชีวิตในศตวรรษที่ 21 อาทิ ทักษะในการทำงาน Hard Skill Soft Skill IT Literacy หรือ Digital Literacy จากการสัมภาษณ์ผู้ใช้บัณฑิต หรือผลการปฏิบัติที่แสดงถึงทักษะดังกล่าว (ข้อมูลเชิงคุณภาพ)

### เกณฑ์การประเมินคุณภาพของประเด็นการพิจารณาที่ 3 (7)

การตัดสินผล	คำอธิบาย
เป็นไปตามมาตรฐานการอุดมศึกษา	<ul style="list-style-type: none"> <li>- มีผลการดำเนินงานที่เป็นแนวการปฏิบัติที่ดีเยี่ยม หรือแนวปฏิบัติระดับโลก ด้านคุณภาพผู้เรียนที่มีทักษะที่จำเป็นต่อการดำรงชีวิตในศตวรรษที่ 21 บรรลุตามปรัชญา ปณิธาน วิสัยทัศน์ และพันธกิจของสถานศึกษา <b>หรือ</b></li> <li>- มีผลการดำเนินงานที่มีความโดดเด่นและเป็นที่ยอมรับที่แสดงถึงความเป็นผู้นำในวงการศึกษา ด้านคุณภาพผู้เรียนที่มีทักษะที่จำเป็นต่อการดำรงชีวิตในศตวรรษที่ 21 และมีผลการดำเนินงานที่ดีเยี่ยมอย่างชัดเจน สูงกว่าเป้าหมายที่สถานศึกษากำหนด <b>หรือ</b></li> <li>- มีผลการดำเนินงานที่โดดเด่นสามารถเป็นคู่แข่งเคียง ตัวอย่างให้แก่สถานศึกษาอื่นในด้านต่าง ๆ</li> </ul>
	<ul style="list-style-type: none"> <li>- มีผลการดำเนินงานที่เป็นแนวปฏิบัติที่ดี หรือแนวปฏิบัติระดับชาติด้านคุณภาพผู้เรียนที่มีทักษะที่จำเป็นต่อการดำรงชีวิตในศตวรรษที่ 21 <b>หรือ</b></li> </ul>



การตัดสินผล	คำอธิบาย
	<ul style="list-style-type: none"> <li>- มีผลการดำเนินงานที่สูงกว่าเป้าหมายที่สถานศึกษากำหนด โดยพิจารณาตามศักยภาพและบริบทของสถานศึกษา ด้านคุณภาพผู้เรียนที่มีทักษะที่จำเป็นต่อการดำรงชีวิตในศตวรรษที่ 21 <b>และ</b></li> <li>- สามารถรักษาแนวโน้มที่ดีอย่างต่อเนื่องของผลการดำเนินงานตามพันธกิจ เป้าหมายของสถานศึกษา ด้านคุณภาพผู้เรียนที่มีทักษะที่จำเป็นต่อการดำรงชีวิตในศตวรรษที่ 21</li> </ul>
	<ul style="list-style-type: none"> <li>- มีผลการดำเนินงานสอดคล้องตามเกณฑ์ที่สถานศึกษาและหน่วยงานต้นสังกัดกำหนด ด้านคุณภาพผู้เรียนที่มีทักษะที่จำเป็นต่อการดำรงชีวิตในศตวรรษที่ 21 <b>และ</b></li> <li>- มีผลการดำเนินงานที่ดี ตามเป้าหมายที่สถานศึกษากำหนด โดยมีแผนการดำเนินงานในอนาคตที่มุ่งเน้นด้านคุณภาพผู้เรียนที่มีทักษะที่จำเป็นต่อการดำรงชีวิตในศตวรรษที่ 21 <b>และ</b></li> <li>- มีแนวโน้มที่ดีของผลการดำเนินงานตามพันธกิจ เป้าหมายของสถานศึกษา ด้านคุณภาพผู้เรียนที่มีทักษะที่จำเป็นต่อการดำรงชีวิตในศตวรรษที่ 21</li> </ul>
ไม่ไปตามมาตรฐานการอุดมศึกษา	<ul style="list-style-type: none"> <li>- มีการวางแผนแต่ยังไม่ดำเนินงาน หรือมีหลักฐานการดำเนินงานแต่ไม่เชื่อมโยงกับการปฏิบัติหรือแผนการดำเนินงาน ด้านคุณภาพผู้เรียนที่มีทักษะที่จำเป็นต่อการดำรงชีวิตในศตวรรษที่ 21 <b>หรือ</b></li> <li>- มีผลการดำเนินงานที่บรรลุตามเป้าหมายของสถานศึกษา ด้านคุณภาพผู้เรียนที่มีทักษะที่จำเป็นต่อการดำรงชีวิตในศตวรรษที่ 21 ในบางประเด็น <b>และ</b></li> <li>- มีผลการดำเนินงานยังไม่บรรลุเป้าหมายที่สถานศึกษากำหนดไว้ ด้านคุณภาพผู้เรียนที่มีทักษะที่จำเป็นต่อการดำรงชีวิตในศตวรรษที่ 21 หากมีการปรับปรุง แก้ไข หรือพัฒนาเล็กน้อย สามารถบรรลุพันธกิจและเป้าหมายของสถานศึกษาได้</li> </ul>
	<ul style="list-style-type: none"> <li>- ไม่มีการวางแผนการดำเนินงาน หรือไม่มีผลการดำเนินงานที่บรรลุพันธกิจ เป้าหมายของสถานศึกษา ด้านคุณภาพผู้เรียนที่มีทักษะที่จำเป็นต่อการดำรงชีวิตในศตวรรษที่ 21 <b>หรือ</b></li> <li>- มีผลการดำเนินการที่ต้องปรับปรุงแก้ไข หรือพัฒนาโดยเร่งด่วน</li> </ul>

4) (8) ผลการทดสอบภาษาอังกฤษ มี 2 แนวทาง (ข้อมูลเชิงปริมาณและเชิงคุณภาพ) คือ

ก. ผลการพัฒนาหรือส่งเสริมสมรรถนะด้านภาษาอังกฤษตามระบบหรือกลไกที่สถาบันอุดมศึกษา ระดับอุดมศึกษากำหนด เช่น Exit Exam (ถ้ามี) หรือการฝึกงานในสถานประกอบการที่ใช้ภาษาอังกฤษ หรือผลการประเมินสมรรถนะด้านภาษาอังกฤษจากการสัมภาษณ์ผู้ใช้บัณฑิต **และ/หรือ**

ข. ผลการทดสอบภาษาอังกฤษ โดยใช้กรอบอ้างอิงความสามารถทางภาษาอังกฤษที่เป็นสากล ได้แก่ The Common European Framework of Reference for Languages (CEFR) ตามประกาศของ กระทรวงศึกษาธิการ

หมายเหตุ หากสถาบันอุดมศึกษามีผลการทดสอบความสามารถด้านภาษาอังกฤษจาก หน่วยงานอื่น ๆ สามารถนำมาพิจารณาเทียบเคียงกับเกณฑ์การทดสอบภาษาอังกฤษระดับสากลได้

### วิธีการคำนวณ

$$\frac{\text{จำนวนนิสิต นักศึกษาชั้นปีสุดท้ายระดับปริญญาตรีที่มีผลการทดสอบภาษาอังกฤษตั้งแต่ระดับเกณฑ์ B1 ขึ้นต่ำขึ้นไป}}{\text{จำนวนนิสิต นักศึกษาชั้นปีสุดท้ายระดับปริญญาตรีที่เข้าทดสอบภาษาอังกฤษทั้งหมด}} \times 100$$

### เกณฑ์การประเมินคุณภาพของประเด็นการพิจารณาที่ 4 (8)

การตัดสินผล	คำอธิบาย
เป็นไปตามมาตรฐานการอุดมศึกษา	<ul style="list-style-type: none"> <li>- มีผลการดำเนินงานที่เป็นแนวการปฏิบัติที่ดีเยี่ยม หรือแนวปฏิบัติระดับโลก ด้านผลการทดสอบภาษาอังกฤษของนิสิต นักศึกษาชั้นปีสุดท้ายระดับปริญญาตรี <b>หรือ</b></li> <li>- มีผลการดำเนินงานที่มีความโดดเด่นและเป็นที่ยอมรับที่แสดงถึงความเป็นผู้นำในวงการศึกษา และมีผลการดำเนินงานที่ดีเยี่ยมอย่างชัดเจน สูงกว่าเป้าหมายที่สถานศึกษากำหนด <b>หรือ</b> มีผลการทดสอบภาษาอังกฤษของนิสิต นักศึกษาชั้นปีสุดท้ายระดับปริญญาตรี โดยใช้กรอบอ้างอิงความสามารถทางภาษาอังกฤษที่เป็นสากลซึ่งสามารถเทียบเคียงกับเกณฑ์กับ CEFR ในระดับเกณฑ์ตั้งแต่ B1 ขึ้นต่ำขึ้นไป คิดเป็นร้อยละ 95 ขึ้นไป <b>หรือ</b></li> <li>- มีผลการดำเนินงานที่โดดเด่นสามารถเป็นคู่เทียบเคียง ตัวอย่างให้แก่สถานศึกษาอื่นได้ (Benchmark)</li> </ul>
	<ul style="list-style-type: none"> <li>- มีผลการดำเนินงานที่เป็นแนวการปฏิบัติที่ดี หรือแนวปฏิบัติระดับชาติ ด้านผลการทดสอบภาษาอังกฤษของนิสิต นักศึกษาชั้นปีสุดท้ายระดับปริญญาตรี <b>หรือ</b></li> <li>- มีผลการดำเนินงานที่สูงกว่าเป้าหมายที่สถานศึกษากำหนดโดยพิจารณาตามศักยภาพและบริบทของสถานศึกษา <b>หรือ</b> มีผลการทดสอบภาษาอังกฤษของนิสิต นักศึกษาชั้นปีสุดท้ายระดับปริญญาตรี โดยใช้กรอบอ้างอิงความสามารถทางภาษาอังกฤษที่เป็นสากลซึ่งสามารถเทียบเคียงกับเกณฑ์กับ CEFR ในระดับเกณฑ์ตั้งแต่ B1 ขึ้นต่ำขึ้นไป คิดเป็นร้อยละ 85-94 <b>และ</b></li> </ul>

การตัดสินผล	คำอธิบาย
	<ul style="list-style-type: none"> <li>- สามารถรักษาแนวโน้มที่ดีอย่างต่อเนื่องของผลการดำเนินงานตามพันธกิจเป้าหมายของสถานศึกษา ด้านผลการทดสอบภาษาอังกฤษของนิสิต นักศึกษาชั้นปีสุดท้ายระดับปริญญาตรี</li> <li>- มีผลการดำเนินงานสอดคล้องตามเกณฑ์ที่สถานศึกษาและหน่วยงานต้นสังกัดกำหนด โดยมีการกำหนดทิศทางหรือความชัดเจนในการดำเนินการด้านผลการทดสอบภาษาอังกฤษของนิสิต นักศึกษาชั้นปีสุดท้ายระดับปริญญาตรี <b>และ</b></li> <li>- มีผลการดำเนินงานที่ดี ตามเป้าหมายที่สถานศึกษากำหนด ด้านผลการทดสอบภาษาอังกฤษของนิสิต นักศึกษาชั้นปีสุดท้ายระดับปริญญาตรี หรือมีผลการทดสอบภาษาอังกฤษของนิสิต นักศึกษาชั้นปีสุดท้ายระดับปริญญาตรี โดยใช้กรอบอ้างอิงความสามารถทางภาษาอังกฤษที่เป็นสากล ซึ่งสามารถเทียบเคียงกับเกณฑ์กับ CEFR ในระดับเกณฑ์ตั้งแต่ B1 ขึ้นต่ำขึ้นไป คิดเป็นร้อยละ 75-84 <b>และ</b></li> <li>- มีแนวโน้มที่ดีของผลการดำเนินงานตามพันธกิจ เป้าหมายของสถานศึกษา โดยมีแผนการดำเนินงานในอนาคตที่มุ่งเน้นด้านผลการทดสอบภาษาอังกฤษของนิสิต นักศึกษาชั้นปีสุดท้ายระดับปริญญาตรี</li> </ul>
<p>ไม่เป็นไปตามมาตรฐานการอุดมศึกษา</p>	<ul style="list-style-type: none"> <li>- มีการวางแผนแต่ยังไม่ดำเนินงาน หรือมีหลักฐานการดำเนินงานแต่ไม่เชื่อมโยงกับการปฏิบัติหรือแผนการดำเนินงานด้านผลการทดสอบภาษาอังกฤษของนิสิต นักศึกษาชั้นปีสุดท้ายระดับปริญญาตรี หรือ มีผลการทดสอบภาษาอังกฤษของนิสิต นักศึกษาชั้นปีสุดท้ายระดับปริญญาตรี โดยใช้กรอบอ้างอิงความสามารถทางภาษาอังกฤษที่เป็นสากล ซึ่งสามารถเทียบเคียงกับเกณฑ์กับ CEFR ในระดับเกณฑ์ตั้งแต่ B1 ขึ้นต่ำขึ้นไป คิดเป็นร้อยละ 55-74 <b>และ</b></li> <li>- มีผลการดำเนินงานที่บรรลุตามเป้าหมายของสถานศึกษา ด้านผลการทดสอบภาษาอังกฤษของนิสิต นักศึกษาชั้นปีสุดท้ายระดับปริญญาตรีในบางประเด็น <b>และ</b></li> <li>- มีผลการดำเนินงานยังไม่บรรลุเป้าหมายที่สถานศึกษากำหนดไว้ ด้านผลการทดสอบภาษาอังกฤษของนิสิต นักศึกษาชั้นปีสุดท้ายระดับปริญญาตรี หากมีการปรับปรุง แก้ไข หรือพัฒนาเล็กน้อย สามารถบรรลุพันธกิจและเป้าหมายของสถานศึกษาได้</li> <li>- ไม่มีการวางแผนการดำเนินงาน หรือไม่มีผลการดำเนินงานที่บรรลุพันธกิจ เป้าหมายของสถานศึกษา ด้านผลการทดสอบภาษาอังกฤษของนิสิต นักศึกษาชั้นปีสุดท้ายระดับปริญญาตรี หรือ มีผลการทดสอบภาษาอังกฤษของนิสิต นักศึกษาชั้นปีสุดท้ายระดับปริญญาตรี โดยใช้กรอบอ้างอิงความสามารถทางภาษาอังกฤษที่เป็นสากลซึ่งสามารถเทียบเคียงกับเกณฑ์กับ CEFR ในระดับเกณฑ์ตั้งแต่ B1 ขึ้นต่ำขึ้นไป ต่ำกว่าร้อยละ 55 <b>หรือ</b></li> <li>- มีผลการดำเนินการที่ต้องปรับปรุงแก้ไข หรือพัฒนาโดยเร่งด่วน</li> </ul>

## **ข. แนวทางการพิจารณาขององค์ประกอบที่ 2.1**

1) เอกสารอ้างอิงที่เกี่ยวข้อง (ที่ปรากฏใน IQA) เช่น

1.1) ผลการประเมินความพึงพอใจของผู้ใช้บัณฑิตตามกรอบมาตรฐาน คุณวุฒิระดับอุดมศึกษาแห่งชาติ (TQF) (*หมายเหตุ เจื่อนไชยยืนยันตาม สกอ. ในตัวบ่งชี้ 2.1 ระดับหลักสูตร คือ จำนวนบัณฑิตที่รับการประเมินจากผู้บัณฑิตจะต้องไม่น้อยกว่าร้อยละ 20 ของจำนวนบัณฑิตที่สำเร็จการศึกษา*) (ข้อมูลย้อนหลังต่อเนื่องอย่างน้อย 3-5 ปี)

1.2) ผลการดำเนินงานของสถาบันเกี่ยวกับแผนการพัฒนาคณาภาพบัณฑิต (ข้อมูล(ข้อมูลย้อนหลังต่อเนื่องอย่างน้อย 3-5 ปี)

1.3) ผลการทดสอบความสามารถทางภาษาอังกฤษให้เป็นไปตามหน่วยงานต้นสังกัดหรือข้อมูล Exit Exam (ถ้ามี)

1.4) ปรัชญา ปณิธาน/วิสัยทัศน์ พันธกิจและวัตถุประสงค์ของสถาบันอุดมศึกษา รวมทั้ง แผนกลยุทธ์ และแผนการปฏิบัติงานประจำปีของสถาบันที่ได้รับความเห็นชอบจากสภาสถาบัน

1.5) รายงานผลการปฏิบัติงานประจำปีที่ได้รับความเห็นชอบจากสภาสถาบัน ซึ่งแสดงให้เห็นถึงผลการดำเนินงานและผลสำเร็จของการดำเนินงานที่สอดคล้องกับปรัชญา วิสัยทัศน์ และพันธกิจของสถาบัน

1.6) เอกสารอื่น ๆ ที่เห็นว่ามีมีความสำคัญต่อประเด็นพิจารณา

2) ผู้ประเมินภายนอกสัมภาษณ์ผู้ที่เกี่ยวข้อง ดังนี้

2.1) ผู้ใช้บัณฑิตในประเด็นเกี่ยวกับ 1) ทักษะของบัณฑิตด้าน Hard Skill Soft Skill ที่ใช้ในการทำงาน 2) ทักษะด้านการสื่อสารภาษาอังกฤษ และ 3) IT Literacy หรือ Digital Literacy

## **องค์ประกอบที่ 2.2 คุณภาพบัณฑิตปริญญาโท มี 3 ประเด็นการพิจารณา**

**คำอธิบายขององค์ประกอบที่ 2.2** การดำเนินงานของสถาบันอุดมศึกษาในการพัฒนาคณาภาพบัณฑิตปริญญาโทมีความรู้และทักษะในวิชาชีพไปประยุกต์ใช้ในการพัฒนางานโดยใช้ความรู้ขั้นสูงในการปฏิบัติและพัฒนางานเพื่อให้งาน/องค์กรเกิดความก้าวหน้า มีทักษะในการสื่อสารภาษาอังกฤษ รวมถึงผลงานของบัณฑิตที่จบการศึกษาระดับปริญญาโทที่พัฒนาขึ้นมีความสอดคล้องกับ (1) แนวทางการวิจัยและพัฒนาตามความเชี่ยวชาญของสถาบัน หรือ (2) แนวทางการวิจัยและพัฒนาเพื่อรองรับการพัฒนาประเทศ หรือ (3) งานวิจัยที่สามารถประยุกต์ใช้กับหน่วยงานภายนอก/ภาคอุตสาหกรรม

## **ก. ประเด็นการพิจารณา**

1) (9) ผลการนำความรู้และทักษะในวิชาชีพไปประยุกต์ใช้ในการพัฒนางานโดยใช้ความรู้ขั้นสูงในการปฏิบัติและพัฒนางานเพื่อให้งานหรือองค์กรเกิดความก้าวหน้าในเชิงนโยบาย วิชาการ หรือด้านการบริหารจัดการ โดยมีคุณภาพผลงานเป็นที่ยอมรับเชิงประจักษ์ (ข้อมูลเชิงคุณภาพ)

เกณฑ์การประเมินคุณภาพของประเด็นการพิจารณาที่ 1 (9)

การตัดสินผล	คำอธิบาย
<p style="writing-mode: vertical-rl; transform: rotate(180deg);">เป็นไปตามมาตรฐานการอุดมศึกษา</p>	<ul style="list-style-type: none"> <li>- มีผลการดำเนินงานที่เป็นแนวการปฏิบัติที่ดีเยี่ยม หรือแนวปฏิบัติระดับโลก ด้านการนำความรู้และทักษะไปประยุกต์ใช้ในการพัฒนางาน หรือองค์กรที่เป็นประโยชน์ในด้านวิชาการ หรือด้านการบริหารจัดการ <b>หรือ</b></li> <li>- มีผลการดำเนินงานที่มีความโดดเด่นและเป็นที่ยอมรับที่แสดงถึงความเป็นผู้นำในวงการศึกษา และมีผลการดำเนินงานที่ดีเยี่ยมอย่างชัดเจน สูงกว่าเป้าหมายที่สถานศึกษากำหนด ด้านการนำความรู้และทักษะไปประยุกต์ใช้ในการพัฒนางาน หรือองค์กรที่เป็นประโยชน์ในด้านวิชาการ หรือด้านการบริหารจัดการ หรือมีการนำผลการวิจัยระดับปริญญาโทไปประยุกต์ใช้ลงสู่การปฏิบัติอย่างเป็นรูปธรรม <b>หรือ</b></li> <li>- มีผลการดำเนินงานที่โดดเด่นสามารถเป็นคู่เทียบเคียง ตัวอย่างให้แก่สถานศึกษาอื่นในด้านต่าง ๆ</li> </ul>
	<ul style="list-style-type: none"> <li>- มีผลการดำเนินงานที่เป็นแนวปฏิบัติที่ดี หรือแนวปฏิบัติระดับชาติด้านการนำความรู้และทักษะไปประยุกต์ใช้ในการพัฒนางาน หรือองค์กรที่เป็นประโยชน์ในด้านวิชาการ หรือด้านการบริหารจัดการ <b>หรือ</b></li> <li>- มีผลการดำเนินงานที่สูงกว่าเป้าหมายที่สถานศึกษากำหนดโดยพิจารณาตามศักยภาพและบริบทของสถานศึกษา ด้านการนำความรู้และทักษะไปประยุกต์ใช้ในการพัฒนางาน หรือองค์กร ที่เป็นประโยชน์ในด้านวิชาการ หรือด้านการบริหารจัดการ <b>และ</b></li> <li>- สามารถรักษาแนวโน้มที่ดีอย่างต่อเนื่องของผลการดำเนินงานตามพันธกิจ เป้าหมายของสถานศึกษา ด้านการนำความรู้และทักษะไปประยุกต์ใช้ในการพัฒนางาน หรือองค์กร ที่เป็นประโยชน์ในด้านวิชาการ หรือด้านการบริหารจัดการ</li> </ul>
	<ul style="list-style-type: none"> <li>- มีผลการดำเนินงานสอดคล้องตามเกณฑ์ที่สถานศึกษาและหน่วยงานต้นสังกัดกำหนด โดยมีการกำหนดทิศทางหรือความชัดเจนในการนำความรู้และทักษะไปประยุกต์ใช้ในการพัฒนางาน หรือองค์กร ที่เป็นประโยชน์ในด้านวิชาการ หรือด้านการบริหารจัดการ <b>และ</b></li> <li>- มีผลการดำเนินงานที่ดี ตามเป้าหมายที่สถานศึกษากำหนด ในด้านการนำความรู้และทักษะไปประยุกต์ใช้ในการพัฒนางาน หรือองค์กร ที่เป็นประโยชน์ในด้านวิชาการ หรือด้านการบริหารจัดการ <b>และ</b></li> <li>- มีแนวโน้มที่ดีของผลการดำเนินงานตามพันธกิจ เป้าหมายของสถานศึกษาโดยมีแผนการดำเนินงานในอนาคตที่มุ่งเน้นในด้านการนำความรู้และทักษะไปประยุกต์ใช้ในการพัฒนางาน หรือองค์กร ที่เป็นประโยชน์ในด้านวิชาการ หรือด้านการบริหารจัดการ</li> </ul>

การตัดสินผล	คำอธิบาย
ไม่เป็นไปตามมาตรฐานการอุดมศึกษา	<ul style="list-style-type: none"> <li>- มีการวางแผนแต่ยังไม่ดำเนินงาน หรือมีหลักฐานการดำเนินงานแต่ไม่เชื่อมโยงกับการปฏิบัติหรือแผนการดำเนินงานในด้านการนำความรู้และทักษะไปประยุกต์ใช้ในการพัฒนางาน หรือองค์กร ที่เป็นประโยชน์ในด้านวิชาการ หรือด้านการบริหารจัดการ <b>หรือ</b></li> <li>- มีผลการดำเนินงานที่บรรลุตามเป้าหมายของสถานศึกษา ด้านการนำความรู้และทักษะไปประยุกต์ใช้ในการพัฒนางาน หรือองค์กร ที่เป็นประโยชน์ในด้านวิชาการ หรือด้านการบริหารจัดการ ในบางประเด็น <b>และ</b></li> <li>- มีผลการดำเนินงานยังไม่บรรลุเป้าหมายที่สถานศึกษากำหนดไว้ ด้านการนำความรู้และทักษะไปประยุกต์ใช้ในการพัฒนางาน หรือองค์กร ที่เป็นประโยชน์ในด้านวิชาการ หรือด้านการบริหารจัดการ หากมีการปรับปรุง แก้ไข หรือพัฒนาเล็กน้อย สามารถบรรลุพันธกิจและเป้าหมายของสถานศึกษาได้</li> </ul>
	<ul style="list-style-type: none"> <li>- ไม่มีการวางแผนการดำเนินงาน หรือไม่มีผลการดำเนินงานที่บรรลุพันธกิจ เป้าหมายของสถานศึกษา ด้านการนำความรู้และทักษะไปประยุกต์ใช้ในการพัฒนางาน หรือองค์กร ที่เป็นประโยชน์ในด้านวิชาการ หรือด้านการบริหารจัดการ <b>หรือ</b></li> <li>- มีผลการดำเนินการที่ต้องปรับปรุงแก้ไข หรือพัฒนาโดยเร่งด่วน</li> </ul>

2) (10) สัดส่วนผลงานของบัณฑิตที่จบการศึกษาระดับปริญญาโทที่พัฒนาความเชี่ยวชาญ หรือการต่อยอดความรู้ที่สอดคล้องกับ (1) แนวทางการวิจัยและพัฒนาตามความเชี่ยวชาญของสถาบัน หรือ (2) แนวทางการวิจัยและพัฒนาเพื่อรองรับการพัฒนาประเทศ หรือ (3) งานวิจัยที่สามารถประยุกต์ใช้กับหน่วยงานภายนอก หรือภาคอุตสาหกรรม (ข้อมูลคุณภาพ)

#### เกณฑ์การประเมินคุณภาพของประเด็นการพิจารณาที่ 2 (10)

การตัดสินผล	คำอธิบาย
เป็นไปตามมาตรฐานการอุดมศึกษา	<ul style="list-style-type: none"> <li>- มีผลการดำเนินงานที่เป็นแนวปฏิบัติที่ดีเยี่ยม หรือแนวปฏิบัติระดับโลกด้านผลงานของบัณฑิตที่จบการศึกษาระดับปริญญาโทที่พัฒนาความเชี่ยวชาญ หรือการต่อยอดความรู้ <b>หรือ</b></li> <li>- มีผลการดำเนินงานที่มีความโดดเด่นและเป็นที่ยอมรับที่แสดงถึงความเป็นผู้นำในวงการศึกษา และมีผลการดำเนินงานที่ดีเยี่ยมอย่างชัดเจน สูงกว่าเป้าหมายที่สถานศึกษากำหนด ด้านผลงานของบัณฑิตที่จบการศึกษาระดับปริญญาโทที่พัฒนาความเชี่ยวชาญ หรือการต่อยอดความรู้ <b>หรือ</b></li> <li>- มีผลการดำเนินงานที่โดดเด่นสามารถเป็นคู่เทียบเคียง ตัวอย่างให้แก่สถานศึกษาอื่นได้ (Benchmark)</li> </ul>

การตัดสินผล	คำอธิบาย
	<ul style="list-style-type: none"> <li>- มีผลการดำเนินงานที่เป็นแนวปฏิบัติที่ดี หรือแนวปฏิบัติระดับชาติด้านผลงานของบัณฑิตที่จบการศึกษาระดับปริญญาโทที่พัฒนาความเชี่ยวชาญ หรือการต่อยอดความรู้ <b>หรือ</b></li> <li>- มีผลการดำเนินงานที่สูงกว่าเป้าหมายที่สถานศึกษากำหนด โดยพิจารณาตามศักยภาพและบริบทของสถานศึกษา ด้านผลงานของบัณฑิตที่จบการศึกษาระดับปริญญาโทที่พัฒนาความเชี่ยวชาญ หรือการต่อยอดความรู้ <b>และ</b></li> <li>- สามารถรักษาแนวโน้มที่ดีอย่างต่อเนื่องของผลการดำเนินงานตามพันธกิจ เป้าหมายของสถานศึกษา ด้านผลงานของบัณฑิตที่จบการศึกษาระดับปริญญาโทที่พัฒนาความเชี่ยวชาญ หรือการต่อยอดความรู้</li> </ul> <hr/> <ul style="list-style-type: none"> <li>- มีผลการดำเนินงานสอดคล้องตามเกณฑ์ที่สถานศึกษาและหน่วยงานต้นสังกัดกำหนด โดยมีการกำหนดทิศทางหรือความชัดเจนในด้านผลงานของบัณฑิตที่จบการศึกษาระดับปริญญาโทที่พัฒนาความเชี่ยวชาญ หรือการต่อยอดความรู้ <b>และ</b></li> <li>- มีผลการดำเนินงานที่ดี ตามเป้าหมายที่สถานศึกษากำหนด ด้านผลงานของบัณฑิตที่จบการศึกษาระดับปริญญาโทที่พัฒนาความเชี่ยวชาญ หรือการต่อยอดความรู้ <b>และ</b></li> <li>- มีแนวโน้มที่ดีของผลการดำเนินงานตามพันธกิจ เป้าหมายของสถานศึกษาโดยมีแผนการดำเนินงานในอนาคตที่มุ่งเน้น ด้านผลงานของบัณฑิตที่จบการศึกษาระดับปริญญาโทที่พัฒนาความเชี่ยวชาญ หรือการต่อยอดความรู้</li> </ul>
<p>ไม่เป็นไปตามมาตรฐานการอุดมศึกษา</p>	<ul style="list-style-type: none"> <li>- มีการวางแผนแต่ยังไม่ดำเนินงาน หรือมีหลักฐานการดำเนินงานแต่ไม่เชื่อมโยงกับการปฏิบัติหรือแผนการดำเนินงาน ด้านผลงานของบัณฑิตที่จบการศึกษาระดับปริญญาโทที่พัฒนาความเชี่ยวชาญ หรือการต่อยอดความรู้ <b>หรือ</b></li> <li>- มีผลการดำเนินงานที่บรรลุตามเป้าหมายของสถานศึกษา ด้านผลงานของบัณฑิตที่จบการศึกษาระดับปริญญาโทที่พัฒนาความเชี่ยวชาญ หรือการต่อยอดความรู้ ในบางประเด็น <b>และ</b></li> <li>- มีผลการดำเนินงานที่ยังไม่บรรลุเป้าหมายที่สถานศึกษากำหนดไว้ ด้านผลงานของบัณฑิตที่จบการศึกษาระดับปริญญาโทที่พัฒนาความเชี่ยวชาญ หรือการต่อยอดความรู้ หากมีการปรับปรุง แก้ไข หรือพัฒนาเล็กน้อยสามารถบรรลุพันธกิจและเป้าหมายของสถานศึกษาได้</li> </ul> <hr/> <ul style="list-style-type: none"> <li>- ไม่มีการวางแผนการดำเนินงาน หรือไม่มีผลการดำเนินงานที่พันธกิจ เป้าหมายของสถานศึกษา ด้านผลงานของบัณฑิตที่จบการศึกษาระดับปริญญาโทที่พัฒนาความเชี่ยวชาญ หรือการต่อยอดความรู้ <b>หรือ</b></li> <li>- มีผลการดำเนินการที่ต้องปรับปรุงแก้ไข หรือพัฒนาโดยเร่งด่วน</li> </ul>

3) (11) ผลการทดสอบภาษาอังกฤษ มี 2 แนวทาง (ข้อมูลเชิงปริมาณและเชิงคุณภาพ) คือ

ก. ผลการพัฒนาหรือส่งเสริมสมรรถนะด้านภาษาอังกฤษตามระบบหรือกลไกที่สถาบันอุดมศึกษากำหนด เช่น Exit Exam (ถ้ามี) หรือการฝึกงานในสถานประกอบการที่ใช้ภาษาอังกฤษ หรือผลการประเมินสมรรถนะด้านภาษาอังกฤษจากการสัมภาษณ์ผู้ใช้บัณฑิต **และ/หรือ**

ข. ผลการทดสอบภาษาอังกฤษ โดยใช้กรอบอ้างอิงความสามารถทางภาษาอังกฤษที่เป็นสากล (The Common European Framework of Reference for Languages: CEFR) ตามประกาศของกระทรวงศึกษาธิการ **หมายเหตุ** หากสถาบันอุดมศึกษามีผลการทดสอบความสามารถด้านภาษาอังกฤษจากหน่วยงานอื่น ๆ สามารถนำมาพิจารณาเทียบเคียงกับเกณฑ์การทดสอบภาษาอังกฤษระดับสากลได้

### วิธีการคำนวณ

จำนวนนิสิต นักศึกษาชั้นปีสุดท้ายระดับปริญญาโทที่มีผลการทดสอบภาษาอังกฤษตั้งแต่ ระดับเกณฑ์ B2 ขึ้นต่ำขึ้นไป	× 100
จำนวนนิสิต นักศึกษาชั้นปีสุดท้ายระดับปริญญาโทที่เข้าทดสอบ ภาษาอังกฤษทั้งหมด	

### เกณฑ์การประเมินคุณภาพของประเด็นการพิจารณาที่ 3 (11)

การตัดสินผล	คำอธิบาย
เป็นไปตามมาตรฐานการอุดมศึกษา	<ul style="list-style-type: none"> <li>- มีผลการดำเนินงานที่เป็นแนวปฏิบัติที่ดีเยี่ยม หรือแนวปฏิบัติระดับโลกด้านผลการทดสอบภาษาอังกฤษของนิสิต นักศึกษาชั้นปีสุดท้ายปริญญาโท <b>หรือ</b></li> <li>- มีผลการดำเนินงานที่มีความโดดเด่นและเป็นที่ยอมรับที่แสดงถึงความเป็นผู้นำในวงการศึกษา และมีผลการดำเนินงานที่ดีเยี่ยมอย่างชัดเจน สูงกว่าเป้าหมายที่สถานศึกษากำหนด <b>หรือ</b> มีผลการทดสอบภาษาอังกฤษของนิสิต นักศึกษาชั้นปีสุดท้ายระดับปริญญาโท โดยใช้กรอบอ้างอิงความสามารถทางภาษาอังกฤษที่เป็นสากลซึ่งสามารถเทียบเคียงกับเกณฑ์กับ CEFR ในระดับเกณฑ์ตั้งแต่ B2 ขึ้นต่ำขึ้นไป คิดเป็นร้อยละ 95 ขึ้นไป ตามแผนที่สถานศึกษากำหนด <b>หรือ</b></li> <li>- มีผลการดำเนินงานที่โดดเด่นสามารถเป็นคู่เทียบเคียง ตัวอย่างให้แก่สถานศึกษาอื่นได้ (Benchmark)</li> </ul>
	<ul style="list-style-type: none"> <li>- มีผลการดำเนินงานที่เป็นแนวปฏิบัติที่ดี หรือแนวปฏิบัติระดับชาติด้านผลการทดสอบภาษาอังกฤษของนิสิต นักศึกษาชั้นปีสุดท้ายระดับปริญญาโท <b>หรือ</b></li> <li>- มีผลการดำเนินงานสูงกว่าเป้าหมายที่สถานศึกษากำหนดโดยพิจารณาตามศักยภาพและบริบทของสถานศึกษา ด้านผลการทดสอบภาษาอังกฤษของนิสิต นักศึกษาชั้นปีสุดท้ายระดับปริญญาโท <b>หรือ</b> มีผลการทดสอบภาษาอังกฤษของนิสิต นักศึกษาชั้นปีสุดท้ายระดับ</li> </ul>



การตัดสินผล	คำอธิบาย
	<p>ปริญญาโท โดยใช้กรอบอ้างอิงความสามารถทางภาษาอังกฤษที่เป็นสากลซึ่งสามารถเทียบเคียงกับเกณฑ์กับ CEFR ในระดับเกณฑ์ตั้งแต่ B2 ขึ้นต่ำขึ้นไป คิดเป็นร้อยละ 85-94 และ</p> <ul style="list-style-type: none"> <li>- สามารถรักษาแนวโน้มที่ดีอย่างต่อเนื่องของผลการดำเนินงานตามพันธกิจ เป้าหมายของสถานศึกษาในด้านผลการทดสอบภาษาอังกฤษของนิสิต นักศึกษาชั้นปีสุดท้ายระดับปริญญาโท</li> </ul> <p>- มีผลการดำเนินงานสอดคล้องตามเกณฑ์ที่สถานศึกษาและหน่วยงานต้นสังกัดกำหนด โดยมีการกำหนดทิศทางหรือความชัดเจนในการดำเนินการด้านผลการทดสอบภาษาอังกฤษของนิสิต นักศึกษาชั้นปีสุดท้ายระดับปริญญาโท และ</p> <ul style="list-style-type: none"> <li>- มีผลการดำเนินงานที่ดี ตามเป้าหมายที่สถานศึกษากำหนด ด้านผลการทดสอบภาษาอังกฤษของนิสิต นักศึกษาชั้นปีสุดท้ายระดับปริญญาโท หรือ มีผลการทดสอบภาษาอังกฤษของนิสิต นักศึกษาชั้นปีสุดท้ายระดับปริญญาโท โดยใช้กรอบอ้างอิงความสามารถทางภาษาอังกฤษที่เป็นสากล ซึ่งสามารถเทียบเคียงกับเกณฑ์กับ CEFR ในระดับเกณฑ์ตั้งแต่ B2 ขึ้นต่ำขึ้นไป คิดเป็นร้อยละ 75-84 และ</li> <li>- มีแนวโน้มที่ดีของผลการดำเนินงานตามพันธกิจ เป้าหมายของสถานศึกษา โดยมีแผนการดำเนินงานในอนาคตที่มุ่งเน้น ด้านผลการทดสอบภาษาอังกฤษของนิสิต นักศึกษาชั้นปีสุดท้าย ระดับปริญญาโท</li> </ul>
ไม่เป็นไปตามมาตรฐานการอุดมศึกษา	<ul style="list-style-type: none"> <li>- มีการวางแผนแต่ยังไม่ดำเนินงาน หรือมีหลักฐานการดำเนินงานแต่ไม่เชื่อมโยงกับการปฏิบัติหรือแผนการดำเนินงาน ด้านผลการทดสอบภาษาอังกฤษของนิสิต นักศึกษาชั้นปีสุดท้ายระดับปริญญาโท หรือ มีผลการทดสอบภาษาอังกฤษของนิสิต นักศึกษาชั้นปีสุดท้ายระดับปริญญาโทโดยใช้กรอบอ้างอิงความสามารถทางภาษาอังกฤษที่เป็นสากลซึ่งสามารถเทียบเคียงกับเกณฑ์กับ CEFR ในระดับเกณฑ์ตั้งแต่ B2 ขึ้นต่ำขึ้นไป คิดเป็นร้อยละ 55-74 และ</li> <li>- มีผลการดำเนินงานที่ยังไม่บรรลุเป้าหมายที่สถานศึกษากำหนดไว้ ด้านผลการทดสอบภาษาอังกฤษของนิสิต นักศึกษาชั้นปีสุดท้ายระดับปริญญาโท หากมีการปรับปรุง แก้ไข หรือพัฒนาเล็กน้อยสามารถบรรลุพันธกิจและเป้าหมายของสถานศึกษาได้</li> </ul> <p>- ไม่มีการวางแผนการดำเนินงาน หรือไม่มีผลการดำเนินงานที่บรรลุพันธกิจ เป้าหมายของสถานศึกษาด้านผลการทดสอบภาษาอังกฤษของนิสิต นักศึกษาชั้นปีสุดท้ายระดับปริญญาโท หรือ มีผลการทดสอบภาษาอังกฤษของนิสิต นักศึกษาชั้นปีสุดท้ายระดับปริญญาโท โดยใช้กรอบอ้างอิงความสามารถทางภาษาอังกฤษที่เป็นสากลซึ่งสามารถเทียบเคียงกับเกณฑ์กับ CEFR ในระดับเกณฑ์ตั้งแต่ B2 ขึ้นต่ำขึ้นไป ต่ำกว่าร้อยละ 55 หรือ</p> <ul style="list-style-type: none"> <li>- มีผลการดำเนินการที่ต้องปรับปรุงแก้ไข หรือพัฒนาโดยเร่งด่วน</li> </ul>

## **ข. แนวทางการพิจารณาขององค์ประกอบที่ 2.2**

1) เอกสารอ้างอิงที่เกี่ยวข้อง (ที่ปรากฏใน IQA) เช่น

1.1) ผลงานวิจัยของบัณฑิตปริญญาโทที่สะท้อนถึงผลการดำเนินงานของสถาบันเกี่ยวกับความสอดคล้องของแผนการพัฒนาคณาภาพบัณฑิตกับแผนการพัฒนาคณาภาพตามความเชี่ยวชาญของสถาบัน

1.2) แผนการพัฒนาคณาภาพบัณฑิตปริญญาโทที่สอดคล้องกับการพัฒนาประเทศ ตลอดจนแนวทางการประยุกต์ใช้ผลการวิจัยกับหน่วยงานภายนอก/ ภาคอุตสาหกรรม

1.3) ข้อมูลเกี่ยวกับความสามารถของบัณฑิตปริญญาโทที่สำเร็จการศึกษาในการใช้ความรู้ขั้นสูงพัฒนาปรับปรุงงาน (เช่น ผลงานวิจัยเชิงประยุกต์ ผลการปรับปรุงพัฒนางาน เป็นต้น) (ข้อมูลย้อนหลังต่อเนื่องอย่างน้อย 3-5 ปี)

1.4) ผลการทดสอบความสามารถด้านภาษาอังกฤษให้เป็นไปตามหน่วยงานต้นสังกัด/ Exit Exam (ถ้ามี)

1.5) ข้อมูลจำนวนวิทยานิพนธ์/ปริญญาโท/สารนิพนธ์ใช้ข้อมูลย้อนหลัง 5 ปี จำนวนตาม 3 แนวทางพิจารณา

1.6) เอกสารอื่น ๆ ที่เห็นว่ามีสำคัญต่อประเด็นพิจารณา

2) ผู้ประเมินภายนอกสัมภาษณ์ผู้ที่เกี่ยวข้อง ดังนี้

2.1) ผู้ใช้บัณฑิตในประเด็นเกี่ยวกับการนำความรู้และทักษะในวิชาชีพไปใช้ในการพัฒนางาน โดยใช้ความรู้ขั้นสูงเพื่อให้งาน/ องค์กรเกิดความก้าวหน้าใน 3 แนวทาง คือ เชิงนโยบาย หรือ วิชาการ หรือการบริหารจัดการ

2.2) ผู้บริหาร อาจารย์ในประเด็นเกี่ยวกับ (1) การพัฒนาคณาภาพบัณฑิตปริญญาโทที่เชื่อมโยงของแผนการพัฒนาคณาภาพตามความเชี่ยวชาญของสถาบัน และ (2) การพัฒนาคณาภาพบัณฑิตปริญญาโทที่สอดคล้องกับการพัฒนาประเทศ ตลอดจนแนวทางการประยุกต์ใช้ผลการวิจัยกับหน่วยงานภายนอก/ ภาคอุตสาหกรรม

## **องค์ประกอบที่ 2.3 คุณภาพบัณฑิตปริญญาเอก มี 3 ประเด็นการพิจารณา**

**คำอธิบายขององค์ประกอบที่ 2.3** การดำเนินงานของสถาบันอุดมศึกษาระดับ อุดมศึกษาในการพัฒนาคณาภาพบัณฑิตปริญญาเอกให้มีคุณภาพของงานวิจัยที่ตีพิมพ์เผยแพร่ในระดับ ชาติ/นานาชาติ และมีงานวิจัย/งานสร้างสรรค์ของผู้เรียนที่เกิดองค์ความรู้ใหม่/นวัตกรรมที่สอดคล้องกับ (1) แนวทางการวิจัยและพัฒนาตามความเชี่ยวชาญของสถาบัน หรือ (2) แนวทางการวิจัยและพัฒนาเพื่อรองรับการพัฒนาประเทศ หรือ (3) งานวิจัยที่สามารถประยุกต์ใช้กับหน่วยงานภายนอก/ภาคอุตสาหกรรม รวมถึงมีทักษะการสื่อสารภาษาอังกฤษ

## **ก. ประเด็นการพิจารณา**

1) (12) คุณภาพของงานวิจัยที่ตีพิมพ์เผยแพร่ในระดับชาติ หรือนานาชาติ โดยพิจารณาผลงานตามเกณฑ์การกำหนดระดับคุณภาพของ สกอ. (ข้อมูลเชิงคุณภาพ)

เกณฑ์การประเมินคุณภาพของประเด็นการพิจารณาที่ 1 (12)

การตัดสินผล	คำอธิบาย
<p>เป็นไปตามมาตรฐานการอุดมศึกษา</p>	<p>- มีผลการดำเนินงานที่เป็นแนวการปฏิบัติที่ดีเยี่ยมหรือแนวปฏิบัติระดับโลกด้านคุณภาพของงานวิจัยที่ตีพิมพ์เผยแพร่ในระดับชาติ หรือนานาชาติ <b>หรือ</b></p> <p>- มีผลการดำเนินงานที่มีความโดดเด่นและเป็นที่ยอมรับที่แสดงถึงความเป็นผู้นำในวงการศึกษา และมีผลการดำเนินงานที่ดีเยี่ยมอย่างชัดเจน สูงกว่าเป้าหมายที่สถานศึกษากำหนด ด้านคุณภาพของงานวิจัยที่ตีพิมพ์เผยแพร่ในระดับชาติ หรือนานาชาติ <b>หรือ</b></p> <p>- มีผลการดำเนินงานที่โดดเด่นสามารถเป็นคู่เทียบเคียง ตัวอย่างให้แก่สถานศึกษาอื่นได้ (Benchmark)</p> <hr/> <p>- มีผลการดำเนินงานที่เป็นแนวการปฏิบัติที่ดี หรือแนวปฏิบัติระดับชาติ ด้านคุณภาพของงานวิจัยที่ตีพิมพ์เผยแพร่ในระดับชาติ หรือนานาชาติ ตามเกณฑ์การกำหนดระดับคุณภาพของ สกอ. <b>หรือ</b></p> <p>- มีผลการดำเนินงานที่สูงกว่าเป้าหมายที่สถานศึกษากำหนด ด้านคุณภาพของงานวิจัยที่ตีพิมพ์เผยแพร่ในระดับชาติ หรือนานาชาติ ตามเกณฑ์การกำหนดระดับคุณภาพของ สกอ. <b>และ</b></p> <p>- สามารถรักษาแนวโน้มที่ดีอย่างต่อเนื่องของผลการดำเนินงานตามพันธกิจ เป้าหมายของสถานศึกษา ด้านคุณภาพของงานวิจัยที่ตีพิมพ์เผยแพร่ในระดับชาติ หรือนานาชาติ ตามเกณฑ์การกำหนดระดับคุณภาพของ สกอ.</p> <hr/> <p>- มีผลการดำเนินงานสอดคล้องตามเกณฑ์ที่สถานศึกษาและหน่วยงานต้นสังกัดกำหนด โดยมีการกำหนดทิศทางหรือความชัดเจน ด้านคุณภาพของงานวิจัยที่ตีพิมพ์เผยแพร่ในระดับชาติ หรือนานาชาติ ตามเกณฑ์การกำหนดระดับคุณภาพของ สกอ. <b>และ</b></p> <p>- มีผลการดำเนินงานที่ดี ตามเป้าหมายที่สถานศึกษากำหนด ด้านคุณภาพของงานวิจัยที่ตีพิมพ์เผยแพร่ในระดับชาติ หรือนานาชาติ ตามเกณฑ์ของ สกอ. <b>และ</b></p> <p>- มีแนวโน้มที่ดีของผลการดำเนินงานตามพันธกิจ เป้าหมายของสถานศึกษา โดยมีแผนการดำเนินงานในอนาคตที่มุ่งเน้นในด้านคุณภาพของงานวิจัยที่ตีพิมพ์เผยแพร่ในระดับชาติ หรือนานาชาติตามการกำหนดระดับคุณภาพของ สกอ.</p>
<p>ไม่เป็นไปตามมาตรฐานการอุดมศึกษา</p>	<p>- มีการวางแผนแต่ยังไม่ดำเนินงาน หรือมีหลักฐานการดำเนินงานแต่ไม่เชื่อมโยงกับการปฏิบัติหรือแผนการดำเนินงาน ด้านคุณภาพของงานวิจัยที่ตีพิมพ์เผยแพร่ในระดับชาติ หรือนานาชาติตามเกณฑ์การกำหนดระดับคุณภาพของ สกอ. <b>หรือ</b></p> <p>- มีผลการดำเนินงานที่บรรลุตามเป้าหมายของสถานศึกษา ด้านคุณภาพของงานวิจัยที่ตีพิมพ์เผยแพร่ในระดับชาติ หรือนานาชาติตามเกณฑ์การกำหนดระดับคุณภาพของ สกอ. ในบางประเด็น <b>และ</b></p>

การตัดสินผล	คำอธิบาย
	<ul style="list-style-type: none"> <li>- มีผลการดำเนินงานที่ยังไม่บรรลุเป้าหมายที่สถานศึกษากำหนดไว้ด้านคุณภาพของงานวิจัยที่ตีพิมพ์เผยแพร่ในระดับชาติ หรือนานาชาติตามเกณฑ์การกำหนดระดับคุณภาพของ สกอ. หากมีการปรับปรุง แก้ไข หรือพัฒนาเล็กน้อยสามารถบรรลุพันธกิจและเป้าหมายของสถานศึกษาได้</li> </ul>
	<ul style="list-style-type: none"> <li>- ไม่มีการวางแผนการดำเนินงาน หรือไม่มีผลการดำเนินงานที่บรรลุพันธกิจ เป้าหมายของสถานศึกษา ด้านคุณภาพของงานวิจัยที่ตีพิมพ์เผยแพร่ในระดับชาติ หรือนานาชาติ ตามเกณฑ์การกำหนดระดับคุณภาพของ สกอ. <b>หรือ</b></li> <li>- มีผลการดำเนินการที่ต้องปรับปรุงแก้ไข หรือพัฒนาโดยเร่งด่วน</li> </ul>

2) (13) สัดส่วนงานวิจัยและงานสร้างสรรค์ของผู้เรียนระดับปริญญาเอกเป็นงานวิจัยที่เกิดองค์ความรู้ใหม่ หรือนวัตกรรมที่สอดคล้องกับ 1) แนวทางการวิจัยและพัฒนาตามความเชี่ยวชาญของสถาบัน หรือ 2) แนวทางการวิจัยและพัฒนาเพื่อรองรับการพัฒนาประเทศ หรือ 3) งานวิจัยที่สามารถประยุกต์ใช้กับหน่วยงานภายนอก หรือภาคอุตสาหกรรม (ข้อมูลเชิงคุณภาพ)

#### เกณฑ์การประเมินคุณภาพของประเด็นการพิจารณาที่ 2 (13)

การตัดสินผล	คำอธิบาย
เป็นไปตามมาตรฐานการอุดมศึกษา	<ul style="list-style-type: none"> <li>- มีผลการดำเนินงานที่เป็นแนวการปฏิบัติที่ดีเยี่ยม หรือแนวปฏิบัติระดับโลก ด้านสัดส่วนงานวิจัยและงานสร้างสรรค์ของผู้เรียนระดับปริญญาเอกเป็นงานวิจัยที่เกิดองค์ความรู้ใหม่ หรือนวัตกรรม <b>หรือ</b></li> <li>- มีผลการดำเนินงานที่มีความโดดเด่นและเป็นที่ยอมรับที่แสดงถึงความเป็นผู้นำในวงการศึกษา ในด้านสัดส่วนงานวิจัยและงานสร้างสรรค์ของผู้เรียนระดับปริญญาเอกเป็นงานวิจัยที่เกิดองค์ความรู้ใหม่ หรือนวัตกรรม และมีผลการดำเนินงานที่ดีเยี่ยมอย่างชัดเจนสูงกว่าเป้าหมายที่สถานศึกษากำหนด <b>หรือ</b></li> <li>- มีผลการดำเนินงานที่โดดเด่นสามารถเป็นคู่เทียบเคียง ตัวอย่างให้แก่สถานศึกษาอื่นได้ (Benchmark)</li> </ul>
	<ul style="list-style-type: none"> <li>- มีผลการดำเนินงานที่เป็นแนวการปฏิบัติที่ดี หรือแนวปฏิบัติระดับชาติ ด้านสัดส่วนงานวิจัยและงานสร้างสรรค์ของผู้เรียนระดับปริญญาเอกเป็นงานวิจัยที่เกิดองค์ความรู้ใหม่ หรือนวัตกรรม <b>หรือ</b></li> <li>- มีผลการดำเนินงานที่สูงกว่าเป้าหมายที่สถานศึกษากำหนดโดยพิจารณาตามศักยภาพและบริบทของสถานศึกษา ด้านสัดส่วนงานวิจัยและงานสร้างสรรค์ของผู้เรียนระดับปริญญาเอกเป็นงานวิจัยที่เกิดองค์ความรู้ใหม่ หรือนวัตกรรม <b>และ</b></li> </ul>

การตัดสินผล	คำอธิบาย
	<p>-สามารถรักษาแนวโน้มที่ดีอย่างต่อเนื่องของผลการดำเนินงานตามพันธกิจ เป้าหมายของสถานศึกษา ด้านสัดส่วนงานวิจัยและงานสร้างสรรค์ของผู้เรียนระดับปริญญาเอกเป็นงานวิจัยที่เกิดองค์ความรู้ใหม่ หรือนวัตกรรม</p> <p>-มีผลการดำเนินงานสอดคล้องตามเกณฑ์ที่สถานศึกษาและหน่วยงานต้นสังกัดกำหนด โดยมีการกำหนดทิศทางหรือความชัดเจนในด้านสัดส่วนงานวิจัยและงานสร้างสรรค์ของผู้เรียนระดับปริญญาเอกเป็นงานวิจัยที่เกิดองค์ความรู้ใหม่ หรือนวัตกรรม <b>และ</b></p> <p>-มีผลการดำเนินงานที่ดี ตามเป้าหมายที่สถานศึกษากำหนด ด้านสัดส่วนงานวิจัยและงานสร้างสรรค์ของผู้เรียนระดับปริญญาเอกเป็นงานวิจัยที่เกิดองค์ความรู้ใหม่ หรือนวัตกรรม <b>และ</b></p> <p>-มีแนวโน้มที่ดีของผลการดำเนินงานตามพันธกิจ เป้าหมายของสถานศึกษา โดยมีแผนการดำเนินงานในอนาคตที่มุ่งเน้นในด้านสัดส่วนงานวิจัยและงานสร้างสรรค์ของผู้เรียนระดับปริญญาเอกเป็นงานวิจัยที่เกิดองค์ความรู้ใหม่ หรือนวัตกรรม</p>
<p>ไม่เป็นไปตามมาตรฐานการอุดมศึกษา</p>	<p>-มีการวางแผนแต่ยังไม่ดำเนินงาน หรือมีหลักฐานการดำเนินงานแต่ไม่เชื่อมโยงกับการปฏิบัติหรือแผนการดำเนินงาน ด้านสัดส่วนงานวิจัยและงานสร้างสรรค์ของผู้เรียนระดับปริญญาเอกเป็นงานวิจัยที่เกิดองค์ความรู้ใหม่ หรือนวัตกรรม <b>หรือ</b></p> <p>-มีผลการดำเนินงานที่บรรลุตามเป้าหมายของสถานศึกษา ด้านสัดส่วนงานวิจัยและงานสร้างสรรค์ของผู้เรียนระดับปริญญาเอกเป็นงานวิจัยที่เกิดองค์ความรู้ใหม่ หรือนวัตกรรม ในบางประเด็น <b>และ</b></p> <p>-มีผลการดำเนินงานที่ยังไม่บรรลุเป้าหมายที่สถานศึกษากำหนดไว้ ด้านสัดส่วนงานวิจัยและงานสร้างสรรค์ของผู้เรียนระดับปริญญาเอกเป็นงานวิจัยที่เกิดองค์ความรู้ใหม่ หรือนวัตกรรม หากมีการปรับปรุง แก้ไข หรือพัฒนาเล็กน้อย สามารถบรรลุพันธกิจและเป้าหมายของสถานศึกษาได้</p> <p>-ไม่มีการวางแผนการดำเนินงาน หรือไม่มีผลการดำเนินงานที่บรรลุพันธกิจ เป้าหมายของสถานศึกษา ด้านสัดส่วนงานวิจัยและงานสร้างสรรค์ของผู้เรียนระดับปริญญาเอกเป็นงานวิจัยที่เกิดองค์ความรู้ใหม่ หรือนวัตกรรม <b>หรือ</b></p> <p>-มีผลการดำเนินการที่ต้องปรับปรุงแก้ไข หรือพัฒนาโดยเร่งด่วน</p>

3) (14) ผลการทดสอบภาษาอังกฤษ มี 2 แนวทาง (ข้อมูลเชิงปริมาณและเชิงคุณภาพ) คือ

ก. ผลการพัฒนาหรือส่งเสริมสมรรถนะด้านภาษาอังกฤษตามระบบหรือกลไกที่สถาบันอุดมศึกษากำหนด เช่น Exit Exam (ถ้ามี) หรือการฝึกงานในสถานประกอบการที่ใช้ภาษาอังกฤษ หรือผลการประเมินสมรรถนะด้านภาษาอังกฤษจากการสัมภาษณ์ผู้ใช้บัณฑิต **และ/หรือ**

ข. ผลการทดสอบภาษาอังกฤษ โดยใช้กรอบอ้างอิงความสามารถทางภาษาอังกฤษที่เป็นสากล (The Common European Framework of Reference for Languages: CEFR) ตามประกาศของกระทรวงศึกษาธิการ

หมายเหตุ หากสถาบันอุดมศึกษามีผลการทดสอบความสามารถด้านภาษาอังกฤษจากหน่วยงานอื่น ๆ สามารถนำมาพิจารณาเทียบเคียงกับเกณฑ์การทดสอบภาษาอังกฤษระดับสากลได้

### วิธีการคำนวณ

$$\frac{\text{จำนวนนิสิต นักศึกษาชั้นปีสุดท้ายระดับปริญญาเอก  
ที่มีผลการทดสอบภาษาอังกฤษตั้งแต่ระดับเกณฑ์ C1 ขึ้นต่ำขึ้นไป}}{\text{จำนวนนิสิต นักศึกษาชั้นปีสุดท้ายระดับปริญญาเอก  
ที่เข้าทดสอบภาษาอังกฤษทั้งหมด}} \times 100$$

### เกณฑ์การประเมินคุณภาพของประเด็นการพิจารณาที่ 3 (14)

การตัดสินผล	คำอธิบาย
เป็นไปตามมาตรฐานการอุดมศึกษา	<ul style="list-style-type: none"> <li>- มีผลการดำเนินงานที่เป็นแนวการปฏิบัติที่ดีเยี่ยม หรือแนวปฏิบัติระดับโลกด้านผลการทดสอบภาษาอังกฤษของนิสิต นักศึกษาชั้นปีสุดท้ายปริญญาเอก <b>หรือ</b></li> <li>- มีผลการดำเนินงานที่มีความโดดเด่นและเป็นที่ยอมรับที่แสดงถึงความเป็นผู้นำในวงการศึกษา และมีผลการดำเนินงานที่ดีเยี่ยมอย่างชัดเจน สูงกว่าเป้าหมายที่สถานศึกษากำหนด <b>หรือ</b> มีผลการทดสอบภาษาอังกฤษของนิสิต นักศึกษาชั้นปีสุดท้ายระดับปริญญาเอก โดยใช้กรอบอ้างอิงความสามารถทางภาษาอังกฤษที่เป็นสากลซึ่งสามารถเทียบเคียงกับเกณฑ์กับ CEFR ในระดับเกณฑ์ตั้งแต่ C1 ขึ้นต่ำขึ้นไป คิดเป็นร้อยละ 95 ขึ้นไป ตามแผนที่สถานศึกษากำหนด <b>หรือ</b></li> <li>- มีผลการดำเนินงานที่โดดเด่นสามารถเป็นคู่เทียบเคียง ตัวอย่างให้แก่สถานศึกษาอื่นได้ (Benchmark)</li> </ul>
	<ul style="list-style-type: none"> <li>- มีผลการดำเนินงานที่เป็นแนวการปฏิบัติที่ดี หรือแนวปฏิบัติระดับชาติ ด้านผลการทดสอบภาษาอังกฤษของนิสิต นักศึกษาชั้นปีสุดท้ายระดับปริญญาเอก <b>หรือ</b></li> <li>- มีผลการดำเนินงานที่สูงกว่าเป้าหมายที่สถานศึกษากำหนดโดยพิจารณาตามศักยภาพและบริบทของสถานศึกษา <b>หรือ</b> มีผลการทดสอบภาษาอังกฤษของนิสิต นักศึกษาชั้นปีสุดท้ายระดับปริญญาเอก โดยใช้กรอบอ้างอิงความสามารถทางภาษาอังกฤษที่เป็นสากลซึ่งสามารถเทียบเคียงกับเกณฑ์กับ CEFR ในระดับเกณฑ์ตั้งแต่ C1 ขึ้นต่ำขึ้นไป คิดเป็นร้อยละ 85—94 <b>และ</b></li> </ul>

การตัดสินผล	คำอธิบาย
	<p>-สามารถรักษาแนวโน้มที่ดีอย่างต่อเนื่องของผลการดำเนินงานตามพันธกิจ เป้าหมายของสถานศึกษา ด้านผลการทดสอบภาษาอังกฤษของนิสิต นักศึกษาชั้นปีสุดท้ายระดับปริญญาเอก</p> <p>-มีผลการดำเนินงานสอดคล้องตามเกณฑ์ที่สถานศึกษาและหน่วยงานต้นสังกัดกำหนด โดยมีการกำหนดทิศทางหรือความชัดเจนในการดำเนินการ ด้านผลการทดสอบภาษาอังกฤษของนิสิต นักศึกษาชั้นปีสุดท้ายระดับปริญญาเอก <b>และ</b></p> <p>-มีผลการดำเนินงานที่ดี ตามเป้าหมายที่สถานศึกษากำหนด ด้านผลการทดสอบภาษาอังกฤษของนิสิต นักศึกษาชั้นปีสุดท้ายระดับปริญญาเอก <b>หรือ</b> มีผลการทดสอบภาษาอังกฤษของนิสิต นักศึกษาชั้นปีสุดท้ายระดับปริญญาเอก โดยใช้กรอบอ้างอิงความสามารถทางภาษา ภาษาอังกฤษที่เป็นสากล ซึ่งสามารถเทียบเคียงกับเกณฑ์กับ CEFR ในระดับเกณฑ์ตั้งแต่ C1 ขึ้นต่ำขึ้นไป คิดเป็นร้อยละ 75-84 <b>และ</b></p> <p>-มีแนวโน้มที่ดีของผลการดำเนินงานตามพันธกิจ เป้าหมายของสถานศึกษา โดยมีแผนการดำเนินงานในอนาคตที่มุ่งเน้น ด้านผลการทดสอบภาษาอังกฤษของนิสิต นักศึกษาชั้นปีสุดท้ายระดับปริญญาเอก</p>
ไม่เป็นไปตามมาตรฐานการอุดมศึกษา	<p>-มีการวางแผนแต่ยังไม่ดำเนินงาน หรือมีหลักฐานการดำเนินงานแต่ไม่เชื่อมโยงกับการปฏิบัติหรือแผนการดำเนินงาน ด้านผลการทดสอบภาษาอังกฤษของนิสิต นักศึกษาชั้นปีสุดท้ายระดับปริญญาเอก <b>หรือ</b></p> <p>-มีผลการดำเนินงานที่บรรลุตามเป้าหมายของสถานศึกษาบางประเด็น <b>หรือ</b> มีผลการทดสอบภาษาอังกฤษของนิสิต นักศึกษาชั้นปีสุดท้ายระดับปริญญาเอกโดยใช้กรอบอ้างอิงความสามารถทางภาษาอังกฤษที่เป็นสากลซึ่งสามารถเทียบเคียงกับเกณฑ์กับ CEFR ในระดับเกณฑ์ตั้งแต่ C1 ขึ้นต่ำขึ้นไป คิดเป็นร้อยละ 55-74 <b>และ</b></p> <p>-มีผลการดำเนินงานที่ยังไม่บรรลุเป้าหมายที่สถานศึกษากำหนดไว้ ด้านผลการทดสอบภาษาอังกฤษของนิสิต นักศึกษาชั้นปีสุดท้ายระดับปริญญาเอก หากมีการปรับปรุง แก้ไข หรือพัฒนาเล็กน้อย สามารถบรรลุพันธกิจและเป้าหมายของสถานศึกษาได้</p> <p>-ไม่มีการวางแผนการดำเนินงาน หรือไม่มีผลการดำเนินงานที่บรรลุพันธกิจ เป้าหมายของสถานศึกษา ด้านผลการทดสอบภาษาอังกฤษของนิสิต นักศึกษาชั้นปีสุดท้ายระดับปริญญาเอก <b>หรือ</b> มีผลการทดสอบภาษาอังกฤษของนิสิต นักศึกษาชั้นปีสุดท้ายระดับปริญญาเอก โดยใช้กรอบอ้างอิงความสามารถทางภาษาอังกฤษที่เป็นสากลซึ่งสามารถเทียบเคียงกับเกณฑ์กับ CEFR ในระดับเกณฑ์ตั้งแต่ C1 ขึ้นต่ำขึ้นไปต่ำกว่าร้อยละ 55 <b>หรือ</b></p> <p>-มีผลการดำเนินการที่ต้องปรับปรุงแก้ไข หรือพัฒนาโดยเร่งด่วน</p>

## **ข. แนวทางการพิจารณาขององค์ประกอบที่ 2.3**

### 1) เอกสารอ้างอิงที่เกี่ยวข้อง (ที่ปรากฏใน IQA) เช่น

1.1) ข้อมูลเกี่ยวกับคุณภาพของงานวิจัยและงานสร้างสรรค์ของผู้เรียนระดับปริญญาเอก ตีพิมพ์เผยแพร่ในระดับชาติ หรือนานาชาติ

1.2) ข้อมูลที่สะท้อนถึงผลการดำเนินงานของสถาบันอุดมศึกษาเกี่ยวกับความสอดคล้องของ แผนการพัฒนาคุณภาพบัณฑิตกับแผนการพัฒนามตามความเชี่ยวชาญของสถาบันอุดมศึกษา

1.3) แผนการพัฒนาเพื่อรองรับการพัฒนาประเทศ ตลอดจนแนวทางการประยุกต์ใช้ ผลการวิจัยกับหน่วยงานภายนอก หรือภาคอุตสาหกรรม

1.4) ข้อมูลเกี่ยวกับความสามารถของบัณฑิตปริญญาเอกที่สำเร็จการศึกษา ในการสร้างองค์ ความรู้ใหม่ สิ่งประดิษฐ์ใหม่ ผลงานนวัตกรรมระดับชาติหรือนานาชาติ เป็นต้น (ข้อมูลย้อนหลังต่อเนื่อง อย่างน้อย 3-5 ปี)

1.5) ผลการทดสอบความสามารถด้านภาษาอังกฤษให้เป็นไปตามหน่วยงานต้นสังกัดกำหนด/ Exit Exam (ถ้ามี)

1.6) ข้อมูลจำนวนวิทยานิพนธ์ หรือปริญญาานิพนธ์ ใน 3 แนวทาง (ข้อมูลย้อนหลังต่อเนื่อง อย่างน้อย 3-5 ปี)

1.7) เอกสารอื่น ๆ ที่เห็นว่ามีค่าสำคัญต่อประเด็นพิจารณา

### 2) ผู้ประเมินภายนอกสัมภาษณ์ผู้ที่เกี่ยวข้อง ดังนี้

2.1) ผู้ใช้บัณฑิตในประเด็นเกี่ยวกับการนำองค์ความรู้ใหม่หรือนวัตกรรม ทักษะในวิชาชีพ ไป ประยุกต์ใช้ในการพัฒนาหน่วยงานภายนอก หรือองค์กรให้เกิดความก้าวหน้า

2.2) ผู้บริหาร อาจารย์ที่มีหน้าที่ความรับผิดชอบเกี่ยวข้องกับประเด็นดังนี้ (1) การพัฒนา คุณภาพบัณฑิตปริญญาเอกที่เชื่อมโยงของแผนการพัฒนามตามความเชี่ยวชาญของสถาบันอุดมศึกษา และ (2) การพัฒนาคุณภาพบัณฑิตปริญญาเอกที่สอดคล้องกับการพัฒนาประเทศ รวมถึงแนวทางการประยุกต์ใช้ ผลการวิจัยกับหน่วยงานภายนอก หรือภาคอุตสาหกรรม

## **ด้านที่ 3 คุณภาพงานวิจัย ประกอบด้วย 2 องค์ประกอบ**

**เจตนารมณ์ของด้านที่ 3** การสร้างสรรค์งานวิจัย งานสร้างสรรค์ นวัตกรรม เพื่อรองรับการพัฒนา ประเทศในอนาคต มุ่งพัฒนางานวิจัย งานสร้างสรรค์ นวัตกรรม นวัตกรรมการศึกษาที่สามารถนำมาใช้ประโยชน์ ได้ เป็นไปตามทิศทางและบริบทเป้าหมาย ความเชี่ยวชาญที่สถาบันอุดมศึกษาได้กำหนด ความเป็นมืออาชีพ ทางการศึกษาในสาขานั้น ๆ โดยมีระบบกลไกในการดำเนินการ



### คำอธิบายของด้านที่ 3 คุณภาพงานวิจัย

ผลการพัฒนาผลงานวิจัย งานสร้างสรรค์ และผลงานวิจัยเชิงประยุกต์และนวัตกรรม เพื่อรองรับการพัฒนาประเทศในอนาคต ที่สามารถนำมาใช้ประโยชน์ได้ เป็นไปตามทิศทางและบริบทเป้าหมาย ความเชี่ยวชาญที่สถาบันอุดมศึกษาได้กำหนด มีความเป็นมืออาชีพทางการศึกษาในสาขานั้น ๆ โดยมีระบบกลไกในการดำเนินการตามบริบทและความเชี่ยวชาญของสถาบันอุดมศึกษาที่สอดคล้องกับความต้องการของประเทศ ตลอดจนการสร้างให้เกิดความร่วมมือของทุกฝ่าย ทั้งภาครัฐ ภาคการศึกษา ภาคเอกชน และชุมชน โดยบูรณาการเข้ากับการนำไปใช้ประโยชน์ในเชิงพาณิชย์และพัฒนานวัตกรรม สามารถสร้างผลกระทบ (Impact) ให้แก่ประเทศได้

#### องค์ประกอบที่ 3.1 คุณภาพงานวิจัยและงานสร้างสรรค์ มี 3 ประเด็นการพิจารณา

คำอธิบายขององค์ประกอบที่ 3.1 การดำเนินงานของสถาบันอุดมศึกษาระดับอุดมศึกษาในการพัฒนาผลงานวิจัยและงานสร้างสรรค์ที่สอดคล้องกับบริบทของสถาบันอุดมศึกษาและตอบโจทย์การพัฒนาประเทศ รวมถึงผลงานวิจัย/ผลงานสร้างสรรค์ที่มีการอ้างอิงจากวารสาร วิชาการที่ตีพิมพ์เผยแพร่ (Citation) และผลงานวิจัย/ผลงานสร้างสรรค์ที่ได้รับรางวัล ทนวิจัยจากหน่วยงานภายนอกในระดับชาติ/นานาชาติ

#### ก. ประเด็นการพิจารณา

1) (15) สัดส่วนผลงานวิจัยและผลงานสร้างสรรค์ที่มีความสอดคล้องกับบริบทของสถาบันอุดมศึกษาและตอบโจทย์การพัฒนาประเทศ โดยพิจารณาผลงานตามเกณฑ์การกำหนดระดับคุณภาพของ สกอ. (ข้อมูลเชิงคุณภาพ)

#### เกณฑ์การประเมินคุณภาพของประเด็นการพิจารณาที่ 1 (15)

การตัดสินผล	คำอธิบาย
เป็นไปตามมาตรฐานการอุดมศึกษา	- มีผลการดำเนินงานที่เป็นแนวการปฏิบัติที่ดีเยี่ยม หรือแนวปฏิบัติระดับโลก ด้านสัดส่วนผลงานวิจัยและผลงานสร้างสรรค์ที่มีความสอดคล้องกับบริบทของสถานศึกษาและตอบโจทย์การพัฒนาประเทศ <b>หรือ</b> - มีผลการดำเนินงานที่มีความโดดเด่นและเป็นที่ยอมรับที่แสดงถึงความเป็นผู้นำในวงการศึกษา และมีผลการดำเนินงานที่ดีเยี่ยมอย่างชัดเจน สูงกว่าเป้าหมายที่สถานศึกษากำหนด ด้านสัดส่วนผลงานวิจัยและผลงานสร้างสรรค์ที่มีความสอดคล้องกับบริบทของสถานศึกษาและตอบโจทย์การพัฒนาประเทศ <b>หรือ</b> - มีผลการดำเนินงานที่โดดเด่นสามารถเป็นคู่เทียบเคียง ตัวอย่างให้แก่สถานศึกษาอื่นได้ (Benchmark)
	- มีผลการดำเนินงานที่เป็นแนวการปฏิบัติที่ดี หรือแนวปฏิบัติระดับชาติ ด้านสัดส่วนผลงานวิจัยและผลงานสร้างสรรค์ที่มีความสอดคล้องกับบริบทของสถานศึกษาและตอบโจทย์การพัฒนาประเทศ <b>หรือ</b>

การตัดสินผล	คำอธิบาย
	<ul style="list-style-type: none"> <li>- มีผลการดำเนินงานที่สูงกว่าเป้าหมายที่สถานศึกษากำหนดโดยพิจารณาตามศักยภาพและบริบทของสถานศึกษา ด้านสัดส่วนผลงานวิจัยและผลงานสร้างสรรค์ที่มีความสอดคล้องกับบริบทของสถานศึกษาและตบโจทย์การพัฒนาประเทศ <b>และ</b></li> <li>- สามารถรักษาแนวโน้มที่ดีอย่างต่อเนื่องของผลการดำเนินงานตามพันธกิจ เป้าหมายของสถานศึกษา ด้านสัดส่วนผลงานวิจัยและผลงานสร้างสรรค์ที่มีความสอดคล้องกับบริบทของสถานศึกษาและตบโจทย์การพัฒนาประเทศ</li> </ul> <hr/> <ul style="list-style-type: none"> <li>- มีผลการดำเนินงานสอดคล้องตามเกณฑ์ที่สถานศึกษาและหน่วยงานต้นสังกัดกำหนด โดยมีการกำหนดทิศทางหรือความชัดเจน ด้านสัดส่วนผลงานวิจัยและผลงานสร้างสรรค์ที่มีความสอดคล้องกับบริบทของสถานศึกษาและตบโจทย์การพัฒนาประเทศ <b>และ</b></li> <li>- มีผลการดำเนินงานที่ดี ตามเป้าหมายที่สถานศึกษากำหนด ด้านสัดส่วนผลงานวิจัยและผลงานสร้างสรรค์ที่มีความสอดคล้องกับบริบทของสถานศึกษาและตบโจทย์การพัฒนาประเทศ <b>และ</b></li> <li>- มีแนวโน้มที่ดีของผลการดำเนินงานตามพันธกิจ เป้าหมายของสถานศึกษาโดยมีแผนการดำเนินงานในอนาคตที่มุ่งเน้นด้านสัดส่วนผลงานวิจัยและผลงานสร้างสรรค์ที่มีความสอดคล้องกับบริบทของสถานศึกษาและตบโจทย์การพัฒนาประเทศ</li> </ul>
<p>ไม่เข้าไปตามมาตรฐานการอุดมศึกษา</p>	<ul style="list-style-type: none"> <li>- มีการวางแผนแต่ยังไม่ดำเนินงาน หรือมีหลักฐานการดำเนินงานแต่ไม่เชื่อมโยงกับการปฏิบัติหรือแผนการดำเนินงาน ด้านสัดส่วนผลงานวิจัยและผลงานสร้างสรรค์ที่มีความสอดคล้องกับบริบทของสถานศึกษาและตบโจทย์การพัฒนาประเทศ <b>หรือ</b></li> <li>- มีผลการดำเนินงานที่บรรลุตามเป้าหมายของสถานศึกษา ด้านสัดส่วนผลงานวิจัยและผลงานสร้างสรรค์ที่มีความสอดคล้องกับบริบทของสถานศึกษาและตบโจทย์การพัฒนาประเทศ บางประเด็น <b>และ</b></li> <li>- มีผลการดำเนินงานที่ยังไม่บรรลุเป้าหมายที่สถานศึกษากำหนดไว้ ด้านสัดส่วนผลงานวิจัยและผลงานสร้างสรรค์ที่มีความสอดคล้องกับบริบทของสถานศึกษาและตบโจทย์การพัฒนาประเทศ หากมีการปรับปรุง แก้ไข หรือพัฒนาเล็กน้อย สามารถบรรลุพันธกิจและเป้าหมายของสถานศึกษาได้</li> </ul> <hr/> <ul style="list-style-type: none"> <li>- ไม่มีการวางแผนการดำเนินงาน หรือไม่มีผลการดำเนินงานที่บรรลุพันธกิจ เป้าหมายของสถานศึกษา ด้านสัดส่วนผลงานวิจัยและผลงานสร้างสรรค์ที่มีความสอดคล้องกับบริบทของสถานศึกษาและตบโจทย์การพัฒนาประเทศ <b>หรือ</b></li> <li>- มีผลการดำเนินการที่ต้องปรับปรุงแก้ไข หรือพัฒนาโดยเร่งด่วน</li> </ul>

2) (16) สัดส่วนผลงานวิจัยและผลงานสร้างสรรค์ที่มีการอ้างอิงจากวารสารวิชาการที่ดีพิมพ์เผยแพร่ (Citation) โดยพิจารณาการอ้างอิงในฐานข้อมูล TCI และ Scopus (ตามเกณฑ์ของ สกอ.) (ข้อมูลเชิงคุณภาพ)

เกณฑ์การประเมินคุณภาพของประเด็นการพิจารณาที่ 2 (16)

การตัดสินผล	คำอธิบาย
เป็นไปตามมาตรฐานการอุดมศึกษา	<ul style="list-style-type: none"> <li>- มีผลการดำเนินงานที่เป็นแนวการปฏิบัติที่ดีเยี่ยม หรือแนวปฏิบัติระดับโลก ด้านสัดส่วนผลงานวิจัยและผลงานสร้างสรรค์ที่มีการอ้างอิงจากการวารสารวิชาการ ที่ตีพิมพ์เผยแพร่ (Citation) <b>หรือ</b></li> <li>- มีผลการดำเนินงานที่มีความโดดเด่นและเป็นที่ยอมรับที่แสดงถึงความเป็นผู้นำในวงการศึกษา และมีผลการดำเนินงานที่ดีเยี่ยมอย่างชัดเจน สูงกว่าเป้าหมายที่สถานศึกษากำหนด ด้านสัดส่วนผลงานวิจัยและผลงานสร้างสรรค์ที่มีการอ้างอิงจากการวารสารวิชาการที่ตีพิมพ์เผยแพร่ (Citation) <b>หรือ</b></li> <li>- มีผลการดำเนินงานที่โดดเด่นสามารถเป็นคู่เทียบเคียง ตัวอย่างให้แก่สถานศึกษาอื่นได้ (Benchmark)</li> </ul>
	<ul style="list-style-type: none"> <li>- มีผลการดำเนินงานที่เป็นแนวการปฏิบัติที่ดี หรือแนวปฏิบัติระดับชาติ ด้านสัดส่วนผลงานวิจัยและผลงานสร้างสรรค์ที่มีการอ้างอิงจากการวารสารวิชาการที่ตีพิมพ์เผยแพร่ (Citation) พิจารณาตามเกณฑ์ของ สกอ. <b>หรือ</b></li> <li>- มีผลการดำเนินงานที่สูงกว่าเป้าหมายที่สถานศึกษากำหนดโดยพิจารณาตามศักยภาพและบริบทของสถานศึกษา ด้านสัดส่วนผลงานวิจัยและผลงานสร้างสรรค์ที่มีการอ้างอิงจากการวารสารวิชาการที่ตีพิมพ์เผยแพร่ (Citation) พิจารณาตามเกณฑ์ของ สกอ. <b>และ</b></li> <li>- สามารถรักษาแนวโน้มที่ดีอย่างต่อเนื่องของผลการดำเนินงานตามพันธกิจ เป้าหมายของสถานศึกษา ด้านสัดส่วนผลงานวิจัยและผลงานสร้างสรรค์ที่มีการอ้างอิงจากการวารสารวิชาการที่ตีพิมพ์เผยแพร่ (Citation) พิจารณาตามเกณฑ์ของ สกอ.</li> </ul>
	<ul style="list-style-type: none"> <li>- มีผลการดำเนินงานสอดคล้องตามเกณฑ์ที่สถานศึกษาและหน่วยงานต้นสังกัดกำหนด โดยมีการกำหนดทิศทางหรือความชัดเจน ด้านสัดส่วนผลงานวิจัยและผลงานสร้างสรรค์ที่มีการอ้างอิงจากการวารสารวิชาการที่ตีพิมพ์เผยแพร่ (Citation) พิจารณาตามเกณฑ์ของ สกอ. <b>และ</b></li> <li>- มีผลการดำเนินงานที่ดี ตามเป้าหมายที่สถานศึกษากำหนด ด้านสัดส่วนผลงานวิจัยและผลงานสร้างสรรค์ที่มีการอ้างอิงจากการวารสารวิชาการที่ตีพิมพ์เผยแพร่ (Citation) พิจารณาตามเกณฑ์ของ สกอ. <b>และ</b></li> <li>- มีแนวโน้มที่ดีของผลการดำเนินงานตามพันธกิจ เป้าหมายของสถานศึกษา โดยมีแผนการดำเนินงานในอนาคตที่มุ่งเน้นในด้านสัดส่วนผลงานวิจัยและผลงานสร้างสรรค์ที่มีการอ้างอิงจากการวารสารวิชาการที่ตีพิมพ์เผยแพร่(Citation) พิจารณาตามเกณฑ์ของ สกอ.</li> </ul>
ไม่ เป็นไป ตาม	<ul style="list-style-type: none"> <li>- มีการวางแผนแต่ยังไม่ดำเนินงาน หรือมีหลักฐานการดำเนินงานแต่ไม่เชื่อมโยงกับการปฏิบัติหรือแผนการดำเนินงานในด้านสัดส่วนผลงานวิจัยและผลงานสร้างสรรค์ที่มีการ</li> </ul>

การตัดสินผล	คำอธิบาย
	<p>อ้างอิงจากรายการวิชาการที่ตีพิมพ์เผยแพร่ (Citation) พิจารณาตามเกณฑ์ของ สกอ.</p> <p><b>หรือ</b></p> <ul style="list-style-type: none"> <li>- มีผลการดำเนินงานที่บรรลุตามเป้าหมายของสถานศึกษา ด้านสัดส่วนผลงานวิจัยและผลงานสร้างสรรค์ที่มีการอ้างอิงจากรายการวิชาการที่ตีพิมพ์เผยแพร่ (Citation) พิจารณาตามเกณฑ์ของ สกอ. ในบางประเด็น <b>และ</b></li> <li>- มีผลการดำเนินงานที่ยังไม่บรรลุเป้าหมายที่สถานศึกษากำหนดไว้ ด้านสัดส่วนผลงานวิจัยและผลงานสร้างสรรค์ที่มีการอ้างอิงจากรายการวิชาการที่ตีพิมพ์เผยแพร่ (Citation) พิจารณาตามเกณฑ์ของ สกอ. หากมีการปรับปรุง แก้ไข หรือพัฒนาเล็กน้อยสามารถบรรลุพันธกิจและเป้าหมายของสถานศึกษาได้</li> </ul> <p>- ไม่มีการวางแผนการดำเนินงาน หรือไม่มีผลการดำเนินงานที่บรรลุพันธกิจ เป้าหมายของสถานศึกษา ด้านสัดส่วนผลงานวิจัยและผลงานสร้างสรรค์ที่มีการอ้างอิงจากรายการวิชาการที่ตีพิมพ์เผยแพร่ (Citation) พิจารณาตามเกณฑ์ของ สกอ. <b>หรือ</b></p> <ul style="list-style-type: none"> <li>- มีผลการดำเนินการที่ต้องปรับปรุงแก้ไข หรือพัฒนาโดยเร่งด่วน</li> </ul>

3) (17) สัดส่วนผลงานวิจัยและผลงานสร้างสรรค์ที่ได้รับรางวัล หรือทุนวิจัยจากหน่วยงานภายนอกในระดับชาติ หรือนานาชาติ โดยพิจารณาผลงานตามเกณฑ์การกำหนดระดับคุณภาพของ สกอ. (ข้อมูลเชิงคุณภาพ)

### เกณฑ์การประเมินของประเด็นการพิจารณาที่ 3 (17)

#### ข. แนวทางการพิจารณาขององค์ประกอบที่ 3.1

การตัดสินผล	คำอธิบาย
<p style="writing-mode: vertical-rl; transform: rotate(180deg);">เป็นไปตามมาตรฐานการอุดมศึกษา</p>	<ul style="list-style-type: none"> <li>- มีผลการดำเนินงานที่เป็นแนวการปฏิบัติที่ดีเยี่ยม หรือแนวปฏิบัติระดับโลก ด้านสัดส่วนผลงานวิจัยและผลงานสร้างสรรค์ที่ได้รับรางวัล หรือทุนวิจัยจากหน่วยงานภายนอกในระดับชาติ หรือนานาชาติ <b>หรือ</b></li> <li>- มีผลการดำเนินงานที่มีความโดดเด่นและเป็นที่ยอมรับที่แสดงถึงความเป็นผู้นำในวงการศึกษา และมีผลการดำเนินงานที่ดีเยี่ยมอย่างชัดเจน สูงกว่าเป้าหมายที่สถานศึกษากำหนด ด้านสัดส่วนผลงานวิจัยและผลงานสร้างสรรค์ที่ได้รับรางวัล หรือทุนวิจัยจากหน่วยงานภายนอกในระดับชาติ หรือนานาชาติ <b>หรือ</b></li> <li>- มีผลการดำเนินงานที่โดดเด่นสามารถเป็นคู่เทียบเคียง ตัวอย่างให้แก่สถานศึกษาอื่นได้ (Benchmark)</li> </ul>

การตัดสินผล	คำอธิบาย
	<ul style="list-style-type: none"> <li>- มีผลการดำเนินงานที่เป็นแนวการปฏิบัติที่ดี หรือแนวปฏิบัติระดับชาติ ด้านสัดส่วนผลงานวิจัยและผลงานสร้างสรรค์ที่ได้รับรางวัล หรือทุนวิจัยจากหน่วยงานภายนอกในระดับชาติ หรือนานาชาติ โดยพิจารณาผลงานตามเกณฑ์การกำหนดระดับคุณภาพของ สกอ. <b>หรือ</b></li> <li>- มีผลการดำเนินงานที่สูงกว่าเป้าหมายที่สถานศึกษากำหนดโดยพิจารณาตามศักยภาพและบริบทของสถานศึกษา ด้านสัดส่วนผลงานวิจัยและผลงานสร้างสรรค์ที่ได้รับรางวัล หรือทุนวิจัยจากหน่วยงานภายนอกในระดับชาติ หรือนานาชาติ โดยพิจารณาผลงานตามเกณฑ์การกำหนดระดับคุณภาพของ สกอ. <b>และ</b></li> <li>- สามารถรักษาแนวโน้มที่ดีอย่างต่อเนื่องของผลการดำเนินงานตามพันธกิจ เป้าหมายของสถานศึกษา ในด้านสัดส่วนผลงานวิจัยและผลงานสร้างสรรค์ที่ได้รับรางวัล หรือทุนวิจัยจากหน่วยงานภายนอกในระดับชาติ หรือนานาชาติ โดยพิจารณาผลงานตามเกณฑ์การกำหนดระดับคุณภาพของ สกอ.</li> </ul> <ul style="list-style-type: none"> <li>- มีผลการดำเนินงานสอดคล้องตามเกณฑ์ที่สถานศึกษาและหน่วยงานต้นสังกัดกำหนด โดยมีการกำหนดทิศทางหรือความชัดเจนในด้านสัดส่วนผลงานวิจัยและผลงานสร้างสรรค์ที่ได้รับรางวัล หรือทุนวิจัยจากหน่วยงานภายนอกในระดับชาติ หรือนานาชาติ โดยพิจารณาผลงานตามเกณฑ์การกำหนดระดับคุณภาพของ สกอ. <b>และ</b></li> <li>- มีผลการดำเนินงานที่ดี ตามเป้าหมายที่สถานศึกษากำหนด ด้านสัดส่วนผลงานวิจัยและผลงานสร้างสรรค์ที่ได้รับรางวัล หรือทุนวิจัยจากหน่วยงานภายนอกในระดับชาติ หรือนานาชาติ โดยพิจารณาผลงานตามเกณฑ์การกำหนดระดับคุณภาพของ สกอ. <b>และ</b></li> <li>- มีแนวโน้มที่ดีของผลการดำเนินงานตามพันธกิจ เป้าหมายของสถานศึกษา โดยมีแผนการดำเนินงานในอนาคตที่มุ่งเน้นในด้านสัดส่วนผลงานวิจัยและผลงานสร้างสรรค์ที่ได้รับรางวัล หรือทุนวิจัยจากหน่วยงานภายนอกในระดับชาติ หรือนานาชาติ โดยพิจารณาผลงานตามเกณฑ์การกำหนดระดับคุณภาพของ สกอ.</li> </ul>
ไม่เข้าตามมาตรฐานการอุดมศึกษา	<ul style="list-style-type: none"> <li>- มีการวางแผนแต่ยังไม่ดำเนินงาน หรือมีหลักฐานการดำเนินงานแต่ไม่เชื่อมโยงกับการปฏิบัติหรือแผนการดำเนินงานในด้านสัดส่วนผลงานวิจัยและผลงานสร้างสรรค์ที่ได้รับรางวัล หรือทุนวิจัยจากหน่วยงานภายนอกในระดับชาติ หรือนานาชาติ โดยพิจารณาผลงานตามเกณฑ์การกำหนดระดับคุณภาพของ สกอ. <b>หรือ</b></li> <li>- มีผลการดำเนินงานที่บรรลุตามเป้าหมายของสถานศึกษา ด้านสัดส่วนผลงานวิจัยและผลงานสร้างสรรค์ที่ได้รับรางวัล หรือทุนวิจัยจากหน่วยงานภายนอกในระดับชาติ หรือนานาชาติ โดยพิจารณาผลงานตามเกณฑ์การกำหนดระดับคุณภาพของ สกอ. ในบางประเด็น <b>และ</b></li> <li>- มีผลการดำเนินงานที่ยังไม่บรรลุเป้าหมายที่สถานศึกษากำหนดไว้ ด้านสัดส่วนผลงานวิจัยและผลงานสร้างสรรค์ที่ได้รับรางวัล หรือทุนวิจัยจากหน่วยงานภายนอกในระดับชาติ</li> </ul>

การตัดสินผล	คำอธิบาย
	<p>หรือนานาชาติ โดยพิจารณาผลงานตามเกณฑ์การกำหนดระดับคุณภาพของ สกอ. หากมีการปรับปรุง แก้ไข หรือพัฒนาเล็กน้อยสามารถบรรลุพันธกิจและเป้าหมายของสถานศึกษาได้</p> <p>- ไม่มีการวางแผนการดำเนินงาน หรือไม่มีผลการดำเนินงานที่บรรลุพันธกิจ เป้าหมายของสถานศึกษา ด้านสัดส่วนผลงานวิจัยและผลงานสร้างสรรค์ที่ได้รับรางวัล หรือทุนวิจัยจากหน่วยงานภายนอกในระดับชาติ หรือนานาชาติ โดยพิจารณาผลงานตามเกณฑ์การกำหนดระดับคุณภาพของ สกอ. <b>หรือ</b></p> <p>- มีผลการดำเนินการที่ต้องปรับปรุงแก้ไข หรือพัฒนาโดยเร่งด่วน</p>

1) เอกสารอ้างอิงที่เกี่ยวข้อง (ที่ปรากฏใน IQA) เช่น

1.1) คุณภาพงานวิจัยและงานสร้างสรรค์ของสถาบันอุดมศึกษา

1.2) ข้อมูลที่สะท้อนถึงผลการดำเนินงานของสถาบันอุดมศึกษาเกี่ยวกับการตบโจทย์การพัฒนาประเทศกับแผนการพัฒนาตามความเชี่ยวชาญของสถาบันอุดมศึกษา ตลอดจนแนวทางการประยุกต์ใช้ผลการวิจัยกับหน่วยงานภายนอก หรือภาคอุตสาหกรรม

1.3) ผลงานวิจัยและงานสร้างสรรค์ของอาจารย์/นักวิจัยประจำ (ข้อมูลย้อนหลังต่อเนื่องอย่างน้อย 3-5 ปี)

1.4) การอ้างอิงจากวารสารวิชาการที่ตีพิมพ์เผยแพร่ (Citation) หรือการจัดแสดง (กรณีเป็นงานสร้างสรรค์)

1.5) จำนวนโครงการวิจัยที่ได้รับรางวัล ทุนวิจัยจากหน่วยงานภายนอกในระดับชาติ หรือนานาชาติ (ข้อมูลย้อนหลังต่อเนื่องอย่างน้อย 3-5 ปี)

1.6) เอกสารอื่น ๆ ที่เห็นว่ามีสำคัญต่อประเด็นพิจารณา

2) ผู้ประเมินภายนอกสัมภาษณ์ผู้ที่เกี่ยวข้อง ดังนี้

2.1) ผู้บริหารสถาบันอุดมศึกษา อาจารย์ประจำ และนักวิจัยประจำ เกี่ยวกับประเด็น (1) คุณภาพผลงานวิจัยและผลงานสร้างสรรค์ของอาจารย์ประจำและนักวิจัยประจำ (2) มาตรการหรือแนวทางที่สนับสนุนการสร้างสรรค์ผลงานวิจัยและผลงานสร้างสรรค์ของอาจารย์ประจำและนักวิจัย รวมถึงผลที่ตบโจทย์การพัฒนาประเทศโดยการมีส่วนร่วมของทุกภาคส่วน และ (3) ผลการดำเนินงานแบบบูรณาการการวิจัยและพัฒนา (R&D) กับการนำไปใช้ประโยชน์ในเชิงพาณิชย์ สามารถสร้างผลกระทบ (Impact) ให้แก่ประเทศ

**องค์ประกอบที่ 3.2 คุณภาพงานวิจัยเชิงประยุกต์และการพัฒนานวัตกรรม** มี 3 ประเด็นการพิจารณา

**คำอธิบายขององค์ประกอบที่ 3.2** การดำเนินงานของสถาบันอุดมศึกษาระดับอุดมศึกษาในการพัฒนางานวิจัยเชิงประยุกต์และการพัฒนานวัตกรรมที่สอดคล้องกับบริบทของสถาบันอุดมศึกษาก่อให้เกิด การสร้างสรรค์ สิ่งใหม่ มีสิ่งประดิษฐ์คิดค้นที่ตบโจทย์การพัฒนาประเทศ มีการจดทะเบียนผลงานจากหน่วยงานที่

เกี่ยวข้อง อาทิ การจดสิทธิบัตร ลิขสิทธิ์ อนุสิทธิบัตร เป็นต้น รวมถึงผลงานวิจัยเชิงประยุกต์ และการพัฒนา นวัตกรรมสามารถนำมาประยุกต์ใช้หรือได้ทุนวิจัยพัฒนาต่อยอดจากหน่วยงานภายนอก

**ก. ประเด็นการพิจารณา**

1) (18) สัดส่วนผลงานวิจัยเชิงประยุกต์และการพัฒนานวัตกรรมที่มีความสอดคล้องกับบริบท ของสถาบันอุดมศึกษา ก่อให้เกิดการสร้างสรรคสิ่งใหม่ มีสิ่งประดิษฐ์คิดค้นที่ตอบโจทย์การพัฒนาประเทศ โดยพิจารณาผลงานตามเกณฑ์การกำหนดระดับคุณภาพของ สกอ. (ข้อมูลเชิงคุณภาพ)

**เกณฑ์การประเมินคุณภาพของประเด็นการพิจารณาที่ 1 (18)**

การตัดสินผล	คำอธิบาย
<p>เป็นไปตามมาตรฐานการอุดมศึกษา</p>	<ul style="list-style-type: none"> <li>- มีผลการดำเนินงานที่เป็นแนวการปฏิบัติที่ดีเยี่ยม หรือแนวปฏิบัติระดับโลกด้านสัดส่วน ผลงานวิจัยเชิงประยุกต์และการพัฒนานวัตกรรมที่มีความสอดคล้องกับบริบทของ สถานศึกษา ก่อให้เกิดการสร้างสรรคสิ่งใหม่มีสิ่งประดิษฐ์คิดค้นที่ตอบโจทย์การพัฒนา ประเทศ <b>หรือ</b></li> <li>- มีผลการดำเนินงานที่มีความโดดเด่นและเป็นที่ยอมรับที่แสดงถึงความเป็นผู้นำในวง การศึกษา และมีผลการดำเนินงานที่ดีเยี่ยมอย่างชัดเจน สูงกว่าเป้าหมายที่สถานศึกษา กำหนด ด้านสัดส่วนผลงานวิจัยเชิงประยุกต์และการพัฒนานวัตกรรมที่มีความสอดคล้องกับ บริบทของสถานศึกษา ก่อให้เกิดการสร้างสรรคสิ่งใหม่ มีสิ่งประดิษฐ์คิดค้นที่ตอบโจทย์การ พัฒนาประเทศ <b>หรือ</b></li> <li>- มีผลการดำเนินงานที่โดดเด่นสามารถเป็นคู่เทียบเคียง ตัวอย่างให้แก่สถานศึกษาอื่นได้ (Benchmark)</li> </ul>
	<ul style="list-style-type: none"> <li>- มีผลการดำเนินงานที่เป็นแนวการปฏิบัติที่ดี หรือแนวปฏิบัติระดับชาติด้านสัดส่วน ผลงานวิจัยเชิงประยุกต์และการพัฒนานวัตกรรมที่มีความสอดคล้องกับบริบทของ สถานศึกษา ก่อให้เกิดการสร้างสรรคสิ่งใหม่ มีสิ่งประดิษฐ์คิดค้นที่ตอบโจทย์การพัฒนา ประเทศ โดยพิจารณาผลงานตามเกณฑ์การกำหนดระดับคุณภาพของ สกอ. <b>หรือ</b></li> <li>- มีผลการดำเนินงานที่สูงกว่าเป้าหมายที่สถานศึกษากำหนดโดยพิจารณาตามศักยภาพและ บริบทของสถานศึกษา ในด้านสัดส่วนผลงานวิจัยเชิงประยุกต์และการพัฒนานวัตกรรมที่มี ความสอดคล้องกับบริบทของสถานศึกษา ก่อให้เกิดการสร้างสรรคสิ่งใหม่ มีสิ่งประดิษฐ์คิดค้น ที่ตอบโจทย์การพัฒนาประเทศ โดยพิจารณาผลงานตามเกณฑ์การกำหนดระดับคุณภาพของ สกอ. <b>และ</b></li> <li>- สามารถรักษาแนวโน้มที่ดีอย่างต่อเนื่องของผลการดำเนินงานตามพันธกิจ เป้าหมายของ สถานศึกษา ด้านสัดส่วนผลงานวิจัยเชิงประยุกต์และการพัฒนานวัตกรรมที่มีความสอดคล้องกับ</li> </ul>

การตัดสินผล	คำอธิบาย
	<p>บริบทของสถานศึกษา ก่อให้เกิดการสร้างสรรคสิ่งใหม่ มีสิ่งประดิษฐ์คิดค้นที่ตอบโจทย์การพัฒนาประเทศโดยพิจารณาผลงานตามเกณฑ์การกำหนดระดับคุณภาพของ สกอ.</p> <ul style="list-style-type: none"> <li>- มีผลการดำเนินงานสอดคล้องตามเกณฑ์ที่สถานศึกษาและหน่วยงานต้นสังกัดกำหนด โดยมีการกำหนดทิศทางหรือความชัดเจน ด้านสัดส่วนผลงานวิจัยเชิงประยุกต์และการพัฒนานวัตกรรมที่มีความสอดคล้องกับบริบทของสถานศึกษา ก่อให้เกิดการสร้างสรรคสิ่งใหม่ มีสิ่งประดิษฐ์คิดค้นที่ตอบโจทย์การพัฒนาประเทศ โดยพิจารณาผลงานตามเกณฑ์การกำหนดระดับคุณภาพของ สกอ. <b>และ</b></li> <li>- มีผลการดำเนินงานที่ดีตามเป้าหมายที่สถานศึกษากำหนด ด้านสัดส่วนผลงานวิจัยเชิงประยุกต์และการพัฒนานวัตกรรมที่มีความสอดคล้องกับบริบทของสถานศึกษา ก่อให้เกิดการสร้างสรรคสิ่งใหม่ มีสิ่งประดิษฐ์คิดค้นที่ตอบโจทย์การพัฒนาประเทศ โดยพิจารณาผลงานตามเกณฑ์การกำหนดระดับคุณภาพของ สกอ. <b>และ</b></li> <li>- มีแนวโน้มที่ดีของผลการดำเนินงานตามพันธกิจ เป้าหมายของสถานศึกษาโดยมีแผนการดำเนินงานในอนาคตที่มุ่งเน้นในด้านสัดส่วนผลงานวิจัยเชิงประยุกต์และการพัฒนานวัตกรรมที่มีความสอดคล้องกับบริบทของสถานศึกษา ก่อให้เกิดการสร้างสรรคสิ่งใหม่ มีสิ่งประดิษฐ์คิดค้นที่ตอบโจทย์การพัฒนาประเทศ โดยพิจารณาผลงานตามเกณฑ์การกำหนดระดับคุณภาพของ สกอ.</li> </ul>
<p style="writing-mode: vertical-rl; transform: rotate(180deg);">ไม่เข้าไปตามมาตรฐานการอุดมศึกษา</p>	<ul style="list-style-type: none"> <li>- มีการวางแผนแต่ยังไม่ดำเนินงาน หรือมีหลักฐานการดำเนินงานแต่ไม่เชื่อมโยงกับการปฏิบัติ หรือแผนการดำเนินงานในด้านสัดส่วนผลงานวิจัยเชิงประยุกต์และการพัฒนานวัตกรรมที่มีความสอดคล้องกับบริบทของสถานศึกษา ก่อให้เกิดการสร้างสรรคสิ่งใหม่ มีสิ่งประดิษฐ์คิดค้นที่ตอบโจทย์การพัฒนาประเทศโดยพิจารณาผลงานตามเกณฑ์การกำหนดระดับคุณภาพของ สกอ. <b>หรือ</b></li> <li>- มีผลการดำเนินงานที่บรรลุตามเป้าหมายของสถานศึกษา ด้านสัดส่วนผลงานวิจัยเชิงประยุกต์และการพัฒนานวัตกรรมที่มีความสอดคล้องกับบริบทของสถานศึกษา ก่อให้เกิดการสร้างสรรคสิ่งใหม่ มีสิ่งประดิษฐ์คิดค้นที่ตอบโจทย์การพัฒนาประเทศ โดยพิจารณาผลงานตามเกณฑ์การกำหนดระดับคุณภาพของ สกอ. ในบางประเด็น <b>และ</b></li> <li>- มีผลการดำเนินงานที่ยังไม่บรรลุเป้าหมายที่สถานศึกษากำหนดไว้ ด้านสัดส่วนผลงานวิจัยเชิงประยุกต์และการพัฒนานวัตกรรมที่มีความสอดคล้องกับบริบทของสถานศึกษา ก่อให้เกิดการสร้างสรรคสิ่งใหม่ มีสิ่งประดิษฐ์คิดค้นที่ตอบโจทย์การพัฒนาประเทศ โดยพิจารณาผลงานตามเกณฑ์การกำหนดระดับคุณภาพของ สกอ. หากมีการปรับปรุง แก้ไข หรือพัฒนาเล็กน้อยสามารถบรรลุพันธกิจและเป้าหมายของสถานศึกษาได้</li> <li>- ไม่มีการวางแผนการดำเนินงาน หรือไม่มีผลการดำเนินงานที่บรรลุพันธกิจ เป้าหมายของสถานศึกษา ด้านสัดส่วนผลงานวิจัยเชิงประยุกต์และการพัฒนานวัตกรรมที่มีความสอดคล้อง</li> </ul>



การตัดสินผล	คำอธิบาย
	กับบริบทของสถานศึกษา ก่อให้เกิดการสร้างสรรค์สิ่งใหม่ มีสิ่งประดิษฐ์คิดค้นที่ตอบโจทย์การพัฒนาประเทศโดยพิจารณาผลงานตามเกณฑ์การกำหนดระดับคุณภาพของ สกอ. <b>หรือ</b> - มีผลการดำเนินการที่ต้องปรับปรุงแก้ไข หรือพัฒนาโดยเร่งด่วน

2) (19) สัดส่วนผลงานวิจัยเชิงประยุกต์และการพัฒนานวัตกรรมจนมีการจดทะเบียนผลงานจากหน่วยงานที่เกี่ยวข้อง อาทิ การจดสิทธิบัตร ลิขสิทธิ์ อนุสิทธิบัตร เป็นต้น โดยพิจารณาผลงานตามเกณฑ์การกำหนดระดับคุณภาพของ สกอ. (ข้อมูลเชิงคุณภาพ)

### เกณฑ์การประเมินคุณภาพของประเด็นการพิจารณาที่ 2 (19)

การตัดสินผล	คำอธิบาย
เป็นไปตามมาตรฐานการอุดมศึกษา	<ul style="list-style-type: none"> <li>- มีผลการดำเนินงานที่เป็นแนวการปฏิบัติที่ดีเยี่ยม หรือแนวปฏิบัติระดับโลก ด้านสัดส่วนผลงานวิจัยเชิงประยุกต์และการพัฒนานวัตกรรมจนมีการจดทะเบียนผลงานจากหน่วยงานที่เกี่ยวข้อง อาทิ การจดสิทธิบัตร ลิขสิทธิ์ อนุสิทธิบัตร เป็นต้น โดยพิจารณาผลงานตามเกณฑ์การกำหนดระดับคุณภาพของ สกอ. <b>หรือ</b></li> <li>- มีผลการดำเนินงานที่มีความโดดเด่นและเป็นที่ยอมรับที่แสดงถึงความเป็นผู้นำในวงการศึกษา และมีผลการดำเนินงานที่ดีเยี่ยมอย่างชัดเจน สูงกว่าเป้าหมายที่สถานศึกษากำหนด ด้านสัดส่วนผลงานวิจัยเชิงประยุกต์และการพัฒนานวัตกรรมจนมีการจดทะเบียนผลงานจากหน่วยงานที่เกี่ยวข้อง อาทิ การจดสิทธิบัตร ลิขสิทธิ์ อนุสิทธิบัตร เป็นต้น โดยพิจารณาผลงานตามเกณฑ์การกำหนดระดับคุณภาพของ สกอ. <b>หรือ</b></li> <li>- มีผลการดำเนินงานที่โดดเด่นสามารถเป็นคู่เทียบเคียง ตัวอย่างให้แก่สถานศึกษาอื่นได้ (Benchmark)</li> </ul>
	<ul style="list-style-type: none"> <li>- มีผลการดำเนินงานที่เป็นแนวการปฏิบัติที่ดี หรือแนวปฏิบัติระดับชาติด้านสัดส่วนผลงานวิจัยเชิงประยุกต์และการพัฒนานวัตกรรมจนมีการจดทะเบียนผลงานจากหน่วยงานที่เกี่ยวข้อง อาทิ การจดสิทธิบัตร ลิขสิทธิ์ อนุสิทธิบัตร เป็นต้น โดยพิจารณาผลงานตามเกณฑ์การกำหนดระดับคุณภาพของ สกอ. <b>หรือ</b></li> <li>- มีผลการดำเนินงานที่สูงกว่าเป้าหมายที่สถานศึกษากำหนดโดยพิจารณาตามศักยภาพและบริบทของสถานศึกษา ด้านสัดส่วนผลงานวิจัยเชิงประยุกต์และการพัฒนานวัตกรรมจนมีการจดทะเบียนผลงานจากหน่วยงานที่เกี่ยวข้อง อาทิ การจดสิทธิบัตร ลิขสิทธิ์ อนุสิทธิบัตร เป็นต้น โดยพิจารณาผลงานตามเกณฑ์การกำหนดระดับคุณภาพของ สกอ. <b>และ</b></li> <li>- สามารถรักษาแนวโน้มที่ดีอย่างต่อเนื่องของผลการดำเนินงานตามพันธกิจ เป้าหมายของสถานศึกษา ด้านสัดส่วนผลงานวิจัยเชิงประยุกต์และการพัฒนานวัตกรรมจนมีการจดทะเบียน</li> </ul>

การตัดสินผล	คำอธิบาย
	<p>ทะเบียนผลงานจากหน่วยงานที่เกี่ยวข้อง อาทิ การจดสิทธิบัตร ลิขสิทธิ์ อนุสิทธิบัตร เป็นต้น โดยพิจารณาผลงานตามเกณฑ์การกำหนดระดับคุณภาพของ สกอ.</p> <ul style="list-style-type: none"> <li>- มีผลการดำเนินงานสอดคล้องตามเกณฑ์ที่สถานศึกษาและหน่วยงานต้นสังกัดกำหนด โดยมีการกำหนดทิศทางหรือความชัดเจน ด้านสัดส่วนผลงานวิจัยเชิงประยุกต์และการพัฒนานวัตกรรมจนมีการจดทะเบียนผลงานจากหน่วยงานที่เกี่ยวข้อง อาทิ การจดสิทธิบัตร ลิขสิทธิ์ อนุสิทธิบัตร เป็นต้น โดยพิจารณาผลงานตามเกณฑ์การกำหนดระดับคุณภาพของ สกอ. <b>และ</b></li> <li>- มีผลการดำเนินงานที่ดี ตามเป้าหมายที่สถานศึกษากำหนด ด้านสัดส่วนผลงานวิจัยเชิงประยุกต์และการพัฒนานวัตกรรมจนมีการจดทะเบียนผลงานจากหน่วยงานที่เกี่ยวข้อง อาทิ การจดสิทธิบัตร ลิขสิทธิ์ อนุสิทธิบัตร เป็นต้น โดยพิจารณาผลงานตามเกณฑ์การกำหนดระดับคุณภาพของ สกอ. <b>และ</b></li> <li>- มีแนวโน้มที่ดีของผลการดำเนินงานตามพันธกิจ เป้าหมายของสถานศึกษา โดยมีแผนการดำเนินงานในอนาคตที่มุ่งเน้นในด้านสัดส่วนผลงานวิจัยเชิงประยุกต์และการพัฒนานวัตกรรมจนมีการจดทะเบียนผลงานจากหน่วยงานที่เกี่ยวข้อง อาทิ การจดสิทธิบัตร ลิขสิทธิ์ อนุสิทธิบัตร เป็นต้น โดยพิจารณาผลงานตามเกณฑ์การกำหนดระดับคุณภาพของ สกอ.</li> </ul>
<p style="writing-mode: vertical-rl; transform: rotate(180deg);">ไม่เป็นไปตามมาตรฐานการอุดมศึกษา</p>	<ul style="list-style-type: none"> <li>- มีการวางแผนแต่ยังไม่ดำเนินงาน หรือมีหลักฐานการดำเนินงานแต่ไม่เชื่อมโยงกับการปฏิบัติหรือแผนการดำเนินงาน ด้านสัดส่วนผลงานวิจัยเชิงประยุกต์และการพัฒนานวัตกรรมจนมีการจดทะเบียนผลงานจากหน่วยงานที่เกี่ยวข้อง อาทิ การจดสิทธิบัตร ลิขสิทธิ์ อนุสิทธิบัตร เป็นต้น โดยพิจารณาผลงานตามเกณฑ์การกำหนดระดับคุณภาพของ สกอ. <b>หรือ</b></li> <li>- มีผลการดำเนินงานที่บรรลุตามเป้าหมายของสถานศึกษา ด้านสัดส่วนผลงานวิจัยเชิงประยุกต์และการพัฒนานวัตกรรมจนมีการจดทะเบียนผลงานจากหน่วยงานที่เกี่ยวข้อง อาทิ การจดสิทธิบัตร ลิขสิทธิ์ อนุสิทธิบัตร เป็นต้น โดยพิจารณาผลงานตามเกณฑ์การกำหนดระดับคุณภาพของ สกอ. ในบางประเด็น <b>และ</b></li> <li>- มีผลการดำเนินงานที่ยังไม่บรรลุเป้าหมายที่สถานศึกษากำหนดไว้ ด้านสัดส่วนผลงานวิจัยเชิงประยุกต์และการพัฒนานวัตกรรมจนมีการจดทะเบียนผลงานจากหน่วยงานที่เกี่ยวข้อง อาทิ การจดสิทธิบัตร ลิขสิทธิ์ อนุสิทธิบัตร เป็นต้น โดยพิจารณาผลงานตามเกณฑ์การกำหนดระดับคุณภาพของ สกอ. หากมีการปรับปรุงแก้ไข หรือพัฒนาเล็กน้อยสามารถบรรลุพันธกิจและเป้าหมายของสถานศึกษาได้</li> </ul> <p>- ไม่มีการวางแผนการดำเนินงาน หรือไม่มีผลการดำเนินงานที่บรรลุพันธกิจ เป้าหมายของสถานศึกษา ด้านสัดส่วนผลงานวิจัยเชิงประยุกต์และการพัฒนานวัตกรรมจนมีการจดทะเบียนผลงานจากหน่วยงานที่เกี่ยวข้อง อาทิ การจดสิทธิบัตร ลิขสิทธิ์ อนุสิทธิบัตร เป็นต้น โดยพิจารณาผลงานตามเกณฑ์การกำหนดระดับคุณภาพของ สกอ. <b>หรือ</b></p> <ul style="list-style-type: none"> <li>- มีผลการดำเนินการที่ต้องปรับปรุงแก้ไข หรือพัฒนาโดยเร่งด่วน</li> </ul>

3) (20) สัดส่วนผลงานวิจัยเชิงประยุกต์และการพัฒนานวัตกรรมที่สามารถนำมาประยุกต์ใช้ หรือ ได้ทุนวิจัยพัฒนาต่อยอดจากหน่วยงานภายนอก โดยพิจารณาผลงานตามเกณฑ์การกำหนดระดับคุณภาพของ สกอ. (ข้อมูลเชิงคุณภาพ)

**เกณฑ์การประเมินคุณภาพของประเด็นการพิจารณาที่ 3 (20)**

การตัดสินผล	คำอธิบาย
<b>เป็นไปตามมาตรฐานการอุดมศึกษา</b>	<ul style="list-style-type: none"> <li>- มีผลการดำเนินงานที่เป็นแนวการปฏิบัติที่ดีเยี่ยม หรือแนวปฏิบัติระดับโลก ด้านสัดส่วน ผลงานวิจัยเชิงประยุกต์และการพัฒนานวัตกรรมที่สามารถนำมาประยุกต์ใช้ หรือได้ทุนวิจัย พัฒนาต่อยอดจากหน่วยงานภายนอก <b>หรือ</b></li> <li>- มีผลการดำเนินงานที่มีความโดดเด่นและเป็นที่ยอมรับที่แสดงถึงความเป็นผู้นำในวงการศึกษา และมีผลการดำเนินงานที่ดีเยี่ยมอย่างชัดเจน สูงกว่าเป้าหมายที่สถานศึกษากำหนด ด้าน สัดส่วนผลงานวิจัยเชิงประยุกต์และการพัฒนานวัตกรรมที่สามารถนำมาประยุกต์ใช้ หรือได้ทุน วิจัยพัฒนาต่อยอดจากหน่วยงานภายนอก <b>หรือ</b></li> <li>- มีผลการดำเนินงานที่โดดเด่นสามารถเป็นคู่เทียบเคียง ตัวอย่างให้แก่สถานศึกษาอื่นได้ (Benchmark)</li> </ul>
	<ul style="list-style-type: none"> <li>- มีผลการดำเนินงานที่เป็นแนวการปฏิบัติที่ดี หรือแนวปฏิบัติระดับชาติด้านสัดส่วนผลงานวิจัย เชิงประยุกต์และการพัฒนานวัตกรรมที่สามารถนำมาประยุกต์ใช้ หรือได้ทุนวิจัยพัฒนาต่อ ยอดจากหน่วยงานภายนอก โดยพิจารณาผลงานตามเกณฑ์การกำหนดระดับคุณภาพของ สกอ. <b>หรือ</b></li> <li>- มีผลการดำเนินงานที่สูงกว่าเป้าหมายที่สถานศึกษากำหนด โดยพิจารณาตามศักยภาพและ บริบทของสถานศึกษา ด้านสัดส่วนผลงานวิจัยเชิงประยุกต์และการพัฒนานวัตกรรมที่ สามารถนำมาประยุกต์ใช้ หรือได้ทุนวิจัยพัฒนาต่อยอดจากหน่วยงานภายนอก โดยพิจารณา ผลงานตามเกณฑ์การกำหนดระดับคุณภาพของ สกอ. <b>และ</b></li> <li>- สามารถรักษาแนวโน้มที่ดีอย่างต่อเนื่องของผลการดำเนินงานตามพันธกิจ เป้าหมายของ สถานศึกษา ด้านสัดส่วนผลงานวิจัยเชิงประยุกต์และการพัฒนานวัตกรรมที่สามารถนำมา ประยุกต์ใช้ หรือได้ทุนวิจัยพัฒนาต่อยอดจากหน่วยงานภายนอก โดยพิจารณาผลงานตาม เกณฑ์การกำหนดระดับคุณภาพของ สกอ.</li> </ul>
	<ul style="list-style-type: none"> <li>- มีผลการดำเนินงานสอดคล้องตามเกณฑ์ที่สถานศึกษาและหน่วยงานต้นสังกัดกำหนด โดยมิ การกำหนดทิศทางหรือความชัดเจนในด้านสัดส่วนผลงานวิจัยเชิงประยุกต์และการพัฒนา นวัตกรรมที่สามารถนำมาประยุกต์ใช้ หรือได้ทุนวิจัยพัฒนาต่อยอดจากหน่วยงานภายนอก โดย พิจารณาผลงานตามเกณฑ์การกำหนดระดับคุณภาพของ สกอ. <b>และ</b></li> </ul>

การตัดสินผล	คำอธิบาย
	<ul style="list-style-type: none"> <li>- มีผลการดำเนินงานที่ดี ตามเป้าหมายที่สถานศึกษากำหนดด้านสัดส่วนผลงานวิจัยเชิงประยุกต์ และการพัฒนานวัตกรรมที่สามารถนำมาประยุกต์ใช้ หรือได้ทุนวิจัยพัฒนาต่อยอดจากหน่วยงานภายนอก โดยพิจารณาผลงานตามเกณฑ์การกำหนดระดับคุณภาพของ สกอ. <b>และ</b></li> <li>- มีแนวโน้มที่ดีของผลการดำเนินงานตามพันธกิจ เป้าหมายของสถานศึกษา โดยมีแผนการดำเนินงานในอนาคตที่มุ่งเน้น ด้านสัดส่วนผลงานวิจัยเชิงประยุกต์และการพัฒนานวัตกรรมที่สามารถนำมาประยุกต์ใช้ หรือได้ทุนวิจัยพัฒนาต่อยอดจากหน่วยงานภายนอก โดยพิจารณาผลงานตามเกณฑ์การกำหนดระดับคุณภาพของ สกอ.</li> </ul>
<p>ไม่เป็นไปตามมาตรฐานการอุดมศึกษา</p>	<ul style="list-style-type: none"> <li>- มีการวางแผนแต่ยังไม่ดำเนินงาน หรือมีหลักฐานการดำเนินงานแต่ไม่เชื่อมโยงกับการปฏิบัติ หรือแผนการดำเนินงานด้านสัดส่วนผลงานวิจัยเชิงประยุกต์และการพัฒนานวัตกรรมที่สามารถนำมาประยุกต์ใช้ หรือได้ทุนวิจัยพัฒนาต่อยอดจากหน่วยงานภายนอก โดยพิจารณาผลงานตามเกณฑ์การกำหนดระดับคุณภาพของ สกอ. <b>หรือ</b></li> <li>- มีผลการดำเนินงานที่บรรลุตามเป้าหมายของสถานศึกษา ด้านสัดส่วนผลงานวิจัยเชิงประยุกต์ และการพัฒนานวัตกรรมที่สามารถนำมาประยุกต์ใช้ หรือได้ทุนวิจัยพัฒนาต่อยอดจากหน่วยงานภายนอก โดยพิจารณาผลงานตามเกณฑ์การกำหนดระดับคุณภาพของ สกอ. ในบางประเด็น <b>และ</b></li> <li>- มีผลการดำเนินงานที่ยังไม่บรรลุเป้าหมายที่สถานศึกษากำหนดไว้ ด้านสัดส่วนผลงานวิจัยเชิงประยุกต์และการพัฒนานวัตกรรมที่สามารถนำมาประยุกต์ใช้ หรือได้ทุนวิจัยพัฒนาต่อยอดจากหน่วยงานภายนอก โดยพิจารณาผลงานตามเกณฑ์การกำหนดระดับคุณภาพของ สกอ. หากมีการปรับปรุง แก้ไข หรือพัฒนาเล็กน้อยสามารถบรรลุพันธกิจและเป้าหมายของสถานศึกษาได้</li> </ul>
	<ul style="list-style-type: none"> <li>- ไม่มีการวางแผนการดำเนินงาน หรือไม่มีผลการดำเนินงานที่บรรลุพันธกิจ เป้าหมายของสถานศึกษา ด้านสัดส่วนผลงานวิจัยเชิงประยุกต์และการพัฒนานวัตกรรมที่สามารถนำมาประยุกต์ใช้ หรือได้ทุนวิจัยพัฒนาต่อยอดจากหน่วยงานภายนอก โดยพิจารณาผลงานตามเกณฑ์การกำหนดระดับคุณภาพของ สกอ. <b>หรือ</b></li> <li>- มีผลการดำเนินการที่ต้องปรับปรุงแก้ไข หรือพัฒนาโดยเร่งด่วน</li> </ul>

### ข. แนวทางการพิจารณาขององค์ประกอบที่ 3.2

1) เอกสารอ้างอิงที่เกี่ยวข้อง (ที่ปรากฏใน IQA) เช่น

1.1) จำนวนผลงานวิจัยเชิงประยุกต์และการพัฒนานวัตกรรมของสถาบันอุดมศึกษาที่มีความสอดคล้องกับบริบทของสถาบันอุดมศึกษา ตอบโจทย์การพัฒนาประเทศ (ข้อมูลย้อนหลังต่อเนื่องอย่างน้อย 3-5 ปี)

1.2) จำนวนผลงานวิจัยเชิงประยุกต์และการพัฒนานวัตกรรมของสถาบันอุดมศึกษาที่มีการจดทะเบียนจากหน่วยงานที่เกี่ยวข้อง (ข้อมูลย้อนหลังต่อเนื่องอย่างน้อย 3-5 ปี)

1.3) จำนวนผลงานวิจัยเชิงประยุกต์และการพัฒนานวัตกรรมของสถาบันอุดมศึกษาที่สามารถนำมาประยุกต์ใช้หรือได้ทุนวิจัยพัฒนาต่อยอดจากหน่วยงานภายนอก (ข้อมูลย้อนหลังต่อเนื่องอย่างน้อย 3-5 ปี)

1.4) จำนวนอาจารย์/นักวิจัยประจำทั้งหมด

1.6) ข้อมูลที่สะท้อนถึงผลการดำเนินงานของสถาบันอุดมศึกษาเกี่ยวกับแผนการพัฒนาสถาบันที่ได้รับอนุมัติจากสภาสถาบันเกี่ยวกับผลงานวิจัยเชิงประยุกต์และการพัฒนานวัตกรรม ซึ่งมีความสอดคล้องกับบริบทของสถาบันอุดมศึกษา และตอบโจทย์การพัฒนาประเทศ

1.7) เอกสารอื่น ๆ ที่เห็นว่ามีสำคัญต่อประเด็นพิจารณา

2) ผู้ประเมินภายนอกสัมภาษณ์ผู้ที่เกี่ยวข้อง ดังนี้

2.1) ผู้บริหารสถาบันอุดมศึกษา อาจารย์ประจำ และนักวิจัยประจำเกี่ยวกับ (1) ผลงานวิจัยเชิงประยุกต์และการพัฒนานวัตกรรมของอาจารย์ประจำและนักวิจัยประจำ (2) มาตรการหรือการดำเนินการใดที่สนับสนุนการสร้างสรรคผลงานวิจัยเชิงประยุกต์และการพัฒนานวัตกรรมของอาจารย์ประจำและนักวิจัยประจำ รวมถึงผลงานที่ตอบโจทย์ประเทศโดยการมีส่วนร่วมของทุกภาคส่วน และ (3) ผลการดำเนินการแบบบูรณาการการวิจัยเชิงประยุกต์และพัฒนานวัตกรรม (RD&I) กับการนำไปใช้ประโยชน์ในเชิงพาณิชย์ สามารถสร้างผลกระทบ (Impact) ให้แก่ประเทศ

#### **ด้านที่ 4 ผลของการบริการวิชาการ ประกอบด้วย 2 องค์ประกอบ**

**เจตนารมณ์ของด้านที่ 4** ผลของการดำเนินงานด้านบริการวิชาการที่สอดคล้องกับความต้องการของผู้ใช้บริการ สามารถสร้างเครือข่ายความร่วมมือระหว่างสถาบันอุดมศึกษากับชุมชนให้เป็นสังคมแห่งการเรียนรู้ และมีการเรียนรู้อย่างต่อเนื่องตลอดชีวิต โดยมีการดำเนินการใน 2 ประเภทที่เป็นไปตามทิศทางและบริบทเป้าหมาย ความเชี่ยวชาญที่สถาบันอุดมศึกษาได้กำหนด โดยมีระบบ กลไกในการดำเนินการ

**คำอธิบายของด้านที่ 4** ผลของการดำเนินงานด้านบริการวิชาการแก่ชุมชน สังคม หน่วยงานภาครัฐ และเอกชนที่สอดคล้องกับความต้องการของผู้ใช้บริการ ซึ่งมีรูปแบบการให้บริการทางวิชาการที่มีความหลากหลาย เช่น การให้คำปรึกษา ทำงานวิจัยเพื่อตอบคำถามต่าง ๆ หรือเพื่อให้ข้อเสนอแนะสังคม อันก่อให้เกิดประโยชน์ของสถาบันในด้านเพิ่มพูนความรู้ และประสบการณ์ของอาจารย์อันจะนำมาสู่การพัฒนาหลักสูตร มีการบูรณาการเพื่อใช้ประโยชน์ ทางด้านการจัดการเรียนการสอนและการวิจัย การก้าวเข้าสู่ตำแหน่งทางวิชาการของอาจารย์ สร้างเครือข่ายกับหน่วยงานต่าง ๆ ซึ่งเป็นแหล่งงานของนิสิต นักศึกษา ในอนาคต หรือเป็นเครือข่ายความร่วมมือทางวิชาการ และเป็นการสร้างรายได้ของสถาบันจากการให้บริการทางวิชาการด้วย การบริการวิชาการซึ่งมี 2 ประเภท ได้แก่ การบริการวิชาการที่มีค่าตอบแทน และการบริการวิชาการแบบให้เปล่า โดยมีการนำความรู้ ความเชี่ยวชาญและประสบการณ์ มาใช้พัฒนาหรือบูรณาการกับการจัดการเรียนการสอน การวิจัย และการทำนุบำรุงศิลปวัฒนธรรม ทั้งการบริการวิชาการสู่สาธารณะ (Public Service) และ/หรือ การบริการวิชาการแบบเฉพาะ (Specific Service) เพื่อการเรียนรู้และเสริมสร้างความเข้มแข็งของชุมชน หน่วยงานภาครัฐและเอกชน หรือบรรลุเป้าหมายตามที่หน่วยงานภายนอกกำหนด ซึ่งส่งผลให้เกิดความสามารถในการสร้างเครือข่ายความร่วมมือระหว่างสถาบันอุดมศึกษากับชุมชนให้เป็นสังคมแห่งการ

เรียนรู้ และมีการเรียนรู้อย่างต่อเนื่องตลอดชีวิต โดยมีระบบและกลไกการบริการวิชาการตลอดจนมีการดำเนินการตามที่ระบบกำหนดตามพันธกิจและความเชี่ยวชาญของสถาบันอุดมศึกษา

**องค์ประกอบที่ 4.1 ผลของการบริการวิชาการสู่สาธารณะ (Public Service) มี 3 ประเด็นการพิจารณา**

**คำอธิบายขององค์ประกอบที่ 4.1** การดำเนินงานของสถาบันอุดมศึกษาระดับอุดมศึกษาในการบริการวิชาการสู่สาธารณะ (Public Service) เป็นการบริการวิชาการที่ต้องใช้ความรู้ ความสามารถทางวิชาการตามความเชี่ยวชาญของสถาบันอุดมศึกษา ซึ่งผ่านกลไกการบริหารวิชาการของสถาบันอุดมศึกษา เป็นกิจกรรม/โครงการที่บูรณาการการบริการวิชาการกับการจัดการเรียนการสอน การวิจัย และการทำนุบำรุงศิลปวัฒนธรรม สามารถตอบสนองความต้องการของผู้ขอรับบริการได้อย่างแท้จริง ตลอดจนตอบโจทย์การพัฒนา สนับสนุนให้ชุมชน หน่วยงานภาคเอกชนสร้างสังคมคุณภาพรองรับโอกาสและความท้าทายในอนาคต ซึ่งผลของการบริการวิชาการสู่สาธารณะก่อให้เกิดประโยชน์ต่อผู้ขอรับบริการในด้านความรู้ความเข้าใจ ความพึงพอใจ และการนำไปใช้ประโยชน์

**ก. ประเด็นการพิจารณา**

1) (21) ผลการประเมินงานบริการวิชาการของผู้รับบริการที่สามารถนำไปใช้ในการพัฒนาหรือประยุกต์ใช้ส่วนใดส่วนหนึ่งได้ (ข้อมูลเชิงคุณภาพ)

**เกณฑ์การประเมินคุณภาพของประเด็นการพิจารณาที่ 1 (21)**

การตัดสินผล	คำอธิบาย
เป็นไปตามมาตรฐานการอุดมศึกษา	<ul style="list-style-type: none"> <li>- มีผลการดำเนินงานที่เป็นแนวการปฏิบัติที่ดีเยี่ยม หรือแนวปฏิบัติระดับโลก ด้านผลการประเมินงานบริการวิชาการของผู้รับบริการที่สามารถนำไปใช้ในการพัฒนาหรือประยุกต์ใช้ส่วนใดส่วนหนึ่งได้ <b>หรือ</b></li> <li>- มีผลการดำเนินงานที่มีความโดดเด่นและเป็นที่ยอมรับที่แสดงถึงความเป็นผู้นำในวงการศึกษา และมีผลการดำเนินงานที่ดีเยี่ยมอย่างชัดเจน สูงกว่าเป้าหมายที่สถานศึกษากำหนด ด้านผลการประเมินงานบริการวิชาการของผู้รับบริการที่สามารถนำไปใช้ในการพัฒนาหรือประยุกต์ใช้ส่วนใดส่วนหนึ่งได้ <b>หรือ</b></li> <li>- มีผลการดำเนินงานที่โดดเด่นสามารถเป็นคู่เทียบเคียง ตัวอย่างให้แก่สถานศึกษาอื่นได้ (Benchmark)</li> </ul>
	<ul style="list-style-type: none"> <li>- มีผลการดำเนินงานที่เป็นแนวการปฏิบัติที่ดี หรือแนวปฏิบัติระดับชาติด้านผลการประเมินงานบริการวิชาการของผู้รับบริการที่สามารถนำไปใช้ในการพัฒนาหรือประยุกต์ใช้ส่วนใดส่วนหนึ่งได้ <b>หรือ</b></li> </ul>

การตัดสินผล	คำอธิบาย
	<ul style="list-style-type: none"> <li>- มีผลการดำเนินงานที่สูงกว่าเป้าหมายที่สถานศึกษากำหนดโดยพิจารณาตามศักยภาพและบริบทของสถานศึกษา ด้านผลการประเมินงานบริการวิชาการของผู้รับบริการที่สามารถนำไปใช้ในการพัฒนาหรือประยุกต์ใช้ส่วนใดส่วนหนึ่งได้ <b>และ</b></li> <li>- สามารถรักษาแนวโน้มที่ดีอย่างต่อเนื่องของผลการดำเนินงานตามพันธกิจ เป้าหมายของสถานศึกษา ด้านผลการประเมินงานบริการวิชาการของผู้รับบริการที่สามารถนำไปใช้ในการพัฒนาหรือประยุกต์ใช้ส่วนใดส่วนหนึ่งได้</li> </ul> <hr/> <ul style="list-style-type: none"> <li>- มีผลการดำเนินงานสอดคล้องตามเกณฑ์ที่สถานศึกษาและหน่วยงานต้นสังกัดกำหนด โดยมีการกำหนดทิศทางหรือความชัดเจน ด้านผลการประเมินงานบริการวิชาการของผู้รับบริการที่สามารถนำไปใช้ในการพัฒนาหรือประยุกต์ใช้ส่วนใดส่วนหนึ่งได้ <b>และ</b></li> <li>- มีผลการดำเนินงานที่ดีตามเป้าหมายที่สถานศึกษากำหนด ด้านผลการประเมินงานบริการวิชาการของผู้รับบริการที่สามารถนำไปใช้ในการพัฒนาหรือประยุกต์ใช้ส่วนใดส่วนหนึ่งได้ พิจารณาตามเกณฑ์ของ สกอ. <b>และ</b></li> <li>- มีแนวโน้มที่ดีของผลการดำเนินงานตามพันธกิจ เป้าหมายของสถานศึกษาโดยมีแผนการดำเนินงานในอนาคตที่มุ่งเน้นในด้านผลการประเมินงานบริการวิชาการของผู้รับบริการที่สามารถนำไปใช้ในการพัฒนาหรือประยุกต์ใช้ส่วนใดส่วนหนึ่งได้</li> </ul>
<p>ไม่เป็นไปตามมาตรฐานการอุดมศึกษา</p>	<ul style="list-style-type: none"> <li>- มีการวางแผนแต่ยังไม่ดำเนินงาน หรือมีหลักฐานการดำเนินงานแต่ไม่เชื่อมโยงกับการปฏิบัติหรือแผนการดำเนินงานด้านผลการประเมินงานบริการวิชาการของผู้รับบริการที่สามารถนำไปใช้ในการพัฒนาหรือประยุกต์ใช้ส่วนใดส่วนหนึ่งได้ <b>หรือ</b></li> <li>- มีผลการดำเนินงานที่บรรลุตามเป้าหมายของสถานศึกษา ด้านผลการประเมินงานบริการวิชาการของผู้รับบริการที่สามารถนำไปใช้ในการพัฒนาหรือประยุกต์ใช้ส่วนใดส่วนหนึ่งได้ ในบางประเด็น <b>และ</b></li> <li>- มีผลการดำเนินงานที่ยังไม่บรรลุเป้าหมายที่สถานศึกษากำหนดไว้ ด้านผลการประเมินงานบริการวิชาการของผู้รับบริการที่สามารถนำไปใช้ในการพัฒนาหรือประยุกต์ใช้ส่วนใดส่วนหนึ่งได้ หากมีการปรับปรุง แก้ไข หรือพัฒนาเล็กน้อยสามารถบรรลุพันธกิจและเป้าหมายของสถานศึกษาได้</li> </ul> <hr/> <ul style="list-style-type: none"> <li>- ไม่มีการวางแผนการดำเนินงาน หรือไม่มีผลการดำเนินงานที่บรรลุพันธกิจ เป้าหมายของสถานศึกษา ด้านผลการประเมินงานบริการวิชาการของผู้รับบริการที่สามารถนำไปใช้ในการพัฒนาหรือประยุกต์ใช้ส่วนใดส่วนหนึ่งได้ <b>หรือ</b></li> <li>- มีผลการดำเนินการที่ต้องปรับปรุงแก้ไข หรือพัฒนาโดยเร่งด่วน</li> </ul>

2) (22) ผลการบริการวิชาการที่สามารถสร้างคุณค่า (Value) แก่ผู้รับบริการ ชุมชน สังคม หน่วยงานภายนอกได้ โดยสามารถนำผลจากการบริการวิชาการไปใช้ประโยชน์ได้อย่างเป็นรูปธรรมเป็น ผลกระทบเชิงบวกในวงกว้าง (ข้อมูลเชิงคุณภาพ)

**เกณฑ์การประเมินคุณภาพของประเด็นการพิจารณาที่ 2 (22)**

การตัดสินผล	คำอธิบาย
เป็นไปตามมาตรฐานการอุดมศึกษา	<ul style="list-style-type: none"> <li>- มีผลการดำเนินงานที่เป็นแนวการปฏิบัติที่ดีเยี่ยม หรือแนวปฏิบัติระดับโลก ด้านผลการบริการวิชาการที่สามารถสร้างคุณค่า (Value) แก่ผู้รับบริการ ชุมชน และสังคมได้โดยสามารถนำผลจากการบริการวิชาการไปใช้ประโยชน์ได้อย่างเป็นรูปธรรม เป็นผลกระทบเชิงบวกในวงกว้าง <b>หรือ</b></li> <li>- มีผลการดำเนินงานที่มีความโดดเด่นและเป็นที่ยอมรับที่แสดงถึงความเป็นผู้นำในวงการศึกษา และมีผลการดำเนินงานที่ดีเยี่ยมอย่างชัดเจน สูงกว่าเป้าหมายที่สถานศึกษากำหนด ด้านผลการบริการวิชาการที่สามารถสร้างคุณค่า (Value) แก่ผู้รับบริการ ชุมชน และสังคมได้ โดยสามารถนำผลจากการบริการวิชาการไปใช้ประโยชน์ได้อย่างเป็นรูปธรรม เป็นผลกระทบเชิงบวกในวงกว้าง <b>หรือ</b></li> <li>- มีผลการดำเนินงานที่โดดเด่นสามารถเป็นคู่เทียบเคียง ตัวอย่างให้แก่สถานศึกษาอื่นได้ (Benchmark)</li> </ul>
	<ul style="list-style-type: none"> <li>- มีผลการดำเนินงานที่เป็นแนวการปฏิบัติที่ดี หรือแนวปฏิบัติระดับชาติ ด้านผลการบริการวิชาการที่สามารถสร้างคุณค่า (Value) แก่ผู้รับบริการ ชุมชน และสังคมได้โดยสามารถนำผลจากการบริการวิชาการไปใช้ประโยชน์ได้อย่างเป็นรูปธรรม เป็นผลกระทบเชิงบวกในวงกว้าง <b>หรือ</b></li> <li>- มีผลการดำเนินงานที่สูงกว่าเป้าหมายที่สถานศึกษากำหนดโดยพิจารณาตามศักยภาพและบริบทของสถานศึกษา ด้านผลการบริการวิชาการที่สามารถสร้างคุณค่า (Value) แก่ผู้รับบริการ ชุมชน และสังคมได้ โดยสามารถนำผลจากการบริการวิชาการไปใช้ประโยชน์ได้อย่างเป็นรูปธรรม เป็นผลกระทบเชิงบวกในวงกว้าง <b>และ</b></li> <li>- สามารถรักษาแนวโน้มที่ดีอย่างต่อเนื่องของผลการดำเนินงานตามพันธกิจ เป้าหมายของสถานศึกษา ด้านผลการบริการวิชาการที่สามารถสร้างคุณค่า (Value) แก่ผู้รับบริการ ชุมชน และสังคมได้ โดยสามารถนำผลจากการบริการวิชาการไปใช้ประโยชน์ได้อย่างเป็นรูปธรรม เป็นผลกระทบเชิงบวกในวงกว้าง</li> </ul>
	<ul style="list-style-type: none"> <li>- มีผลการดำเนินงานสอดคล้องตามเกณฑ์ที่สถานศึกษาและหน่วยงานต้นสังกัดกำหนด โดยมีการกำหนดทิศทางหรือความชัดเจน ด้านผลการบริการวิชาการที่สามารถสร้างคุณค่า</li> </ul>



การตัดสินผล	คำอธิบาย
	<p>(Value) แก่ผู้รับบริการ ชุมชน และสังคมได้ โดยสามารถนำผลจากการบริการวิชาการไปใช้ประโยชน์ได้อย่างเป็นรูปธรรม เป็นผลกระทบเชิงบวกในวงกว้าง <b>และ</b></p> <ul style="list-style-type: none"> <li>- มีผลการดำเนินงานที่ดี ตามเป้าหมายที่สถานศึกษากำหนด ด้านผลการบริการวิชาการที่สามารถสร้างคุณค่า (Value) แก่ผู้รับบริการ ชุมชน และสังคมได้โดยสามารถนำผลจากการบริการวิชาการไปใช้ประโยชน์ได้อย่างเป็นรูปธรรม เป็นผลกระทบเชิงบวกในวงกว้าง <b>และ</b></li> <li>- มีแนวโน้มที่ดีของผลการดำเนินงานตามพันธกิจ เป้าหมายของสถานศึกษา โดยมีแผนการดำเนินงานในอนาคตที่มุ่งเน้นในด้านผลการบริการวิชาการที่สามารถสร้างคุณค่า (Value) แก่ผู้รับบริการ ชุมชน และสังคมได้โดยสามารถนำผลจากการบริการวิชาการไปใช้ประโยชน์ได้อย่างเป็นรูปธรรม เป็นผลกระทบเชิงบวกในวงกว้าง โดยบรรลุพันธกิจและเป้าหมายที่สถานศึกษากำหนด</li> </ul>
<p>ไม่เกินไปตามมาตรฐานการอุดมศึกษา</p>	<ul style="list-style-type: none"> <li>- มีการวางแผนแต่ยังไม่ดำเนินงาน หรือมีหลักฐานการดำเนินงานแต่ไม่เชื่อมโยงกับการปฏิบัติ หรือแผนการดำเนินงานในด้านผลการบริการวิชาการที่สามารถสร้างคุณค่า (Value) แก่ผู้รับบริการ ชุมชน และสังคมได้ โดยสามารถนำผลจากการบริการวิชาการไปใช้ประโยชน์ได้อย่างเป็นรูปธรรม เป็นผลกระทบเชิงบวกในวงกว้าง <b>หรือ</b></li> <li>- มีผลการดำเนินงานที่บรรลุตามเป้าหมายของสถานศึกษา ด้านผลการบริการวิชาการที่สามารถสร้างคุณค่า (Value) แก่ผู้รับบริการ ชุมชน และสังคมได้โดยสามารถนำผลจากการบริการวิชาการไปใช้ประโยชน์ได้อย่างเป็นรูปธรรม เป็นผลกระทบเชิงบวกในวงกว้าง ในบางประเด็น <b>และ</b></li> <li>- มีผลการดำเนินงานที่ยังไม่บรรลุเป้าหมายที่สถานศึกษากำหนดไว้ ด้านผลการบริการวิชาการที่สามารถสร้างคุณค่า (Value) แก่ผู้รับบริการ ชุมชน และสังคมได้โดยสามารถนำผลจากการบริการวิชาการไปใช้ประโยชน์ได้อย่างเป็นรูปธรรม เป็นผลกระทบเชิงบวกในวงกว้าง หากมีการปรับปรุง แก้ไข หรือพัฒนาเล็กน้อยสามารถบรรลุพันธกิจและเป้าหมายของสถานศึกษาได้</li> </ul> <p>- ไม่มีการวางแผนการดำเนินงาน หรือไม่มีผลการดำเนินงานที่บรรลุพันธกิจ เป้าหมายของสถานศึกษา ด้านผลการบริการวิชาการที่สามารถสร้างคุณค่า (Value) แก่ผู้รับบริการ ชุมชน และสังคมได้โดยสามารถนำผลจากการบริการวิชาการไปใช้ประโยชน์ได้อย่างเป็นรูปธรรม เป็นผลกระทบเชิงบวกในวงกว้าง <b>หรือ</b></p> <ul style="list-style-type: none"> <li>- มีผลการดำเนินการที่ต้องปรับปรุงแก้ไข หรือพัฒนาโดยเร่งด่วน</li> </ul>

3) (23) ผลความพึงพอใจของผู้รับบริการต่อการให้บริการวิชาการของสถาบันอุดมศึกษาโดยคำนึงถึงการใช้นวัตกรรมเพื่อตอบโจทย์การพัฒนา สนับสนุนให้ชุมชนสร้างสังคมคุณภาพ รองรับโอกาสและความท้าทายในอนาคต (ข้อมูลเชิงคุณภาพ)

เกณฑ์การประเมินคุณภาพของประเด็นการพิจารณาที่ 3 (23)

การตัดสินผล	คำอธิบาย
เป็นไปตามมาตรฐานการอุดมศึกษา	<p>- มีผลการดำเนินงานที่เป็นแนวการปฏิบัติที่ดีเยี่ยม หรือแนวปฏิบัติระดับโลก ด้านผลความพึงพอใจของผู้รับบริการต่อการให้บริการวิชาการของสถานศึกษา โดยคำนึงถึงการใช้นวัตกรรมเพื่อตอบโจทย์การพัฒนา สนับสนุนให้ชุมชนสร้างสังคมคุณภาพ รองรับโอกาสและความท้าทายในอนาคต <b>หรือ</b></p> <p>- มีผลการดำเนินงานที่มีความโดดเด่นและเป็นที่ยอมรับที่แสดงถึงความเป็นผู้นำในวงการศึกษามีผลการดำเนินงานที่ดีเยี่ยมอย่างชัดเจน สูงกว่าเป้าหมายที่สถานศึกษากำหนด ด้านผลความพึงพอใจของผู้รับบริการต่อการให้บริการวิชาการของสถานศึกษา โดยคำนึงถึงการใช้นวัตกรรมเพื่อตอบโจทย์การพัฒนา สนับสนุนให้ชุมชนสร้างสังคมคุณภาพ รองรับโอกาสและความท้าทายในอนาคต <b>หรือ</b></p> <p>- มีผลการดำเนินงานที่โดดเด่นสามารถเป็นคู่เทียบเคียง ตัวอย่างให้แก่สถานศึกษาอื่นได้ (Benchmark)</p>
	<p>- มีผลการดำเนินงานที่เป็นแนวการปฏิบัติที่ดี หรือแนวปฏิบัติระดับชาติด้านผลความพึงพอใจของผู้รับบริการต่อการให้บริการวิชาการของสถานศึกษาโดยคำนึงถึงการใช้นวัตกรรมเพื่อตอบโจทย์การพัฒนา สนับสนุนให้ชุมชนสร้างสังคมคุณภาพ รองรับโอกาสและความท้าทายในอนาคต <b>หรือ</b></p> <p>- มีผลการดำเนินงานที่สูงกว่าเป้าหมายที่สถานศึกษากำหนดโดยพิจารณาตามศักยภาพและบริบทของสถานศึกษา ด้านผลความพึงพอใจของผู้รับบริการต่อการให้บริการวิชาการของสถานศึกษาโดยคำนึงถึงการใช้นวัตกรรมเพื่อตอบโจทย์การพัฒนา สนับสนุนให้ชุมชนสร้างสังคมคุณภาพ รองรับโอกาสและความท้าทายในอนาคต <b>และ</b></p> <p>- สามารถรักษาแนวโน้มที่ดีอย่างต่อเนื่องของผลการดำเนินงานตามพันธกิจ เป้าหมายของสถานศึกษา ด้านผลความพึงพอใจของผู้รับบริการต่อการให้บริการวิชาการของสถานศึกษา โดยคำนึงถึงการใช้นวัตกรรมเพื่อตอบโจทย์การพัฒนา สนับสนุนให้ชุมชนสร้างสังคมคุณภาพ รองรับโอกาสและความท้าทายในอนาคต</p>
	<p>- มีผลการดำเนินงานสอดคล้องตามเกณฑ์ที่สถานศึกษาและหน่วยงานต้นสังกัดกำหนด โดยมีการกำหนดทิศทางหรือความชัดเจน ด้านผลความพึงพอใจของผู้รับบริการต่อการให้บริการวิชาการของสถานศึกษาโดยคำนึงถึงการใช้นวัตกรรมเพื่อตอบโจทย์การพัฒนา สนับสนุนให้ชุมชนสร้างสังคมคุณภาพ รองรับโอกาสและความท้าทายในอนาคต <b>และ</b></p> <p>- มีผลการดำเนินงานที่ดี ตามเป้าหมายที่สถานศึกษากำหนด ด้านผลความพึงพอใจของผู้รับบริการต่อการให้บริการวิชาการของสถานศึกษาโดยคำนึงถึงการใช้นวัตกรรมเพื่อตอบ</p>

การตัดสินผล	คำอธิบาย
	<p>โจทย์การพัฒนา สนับสนุนให้ชุมชนสร้างสังคมคุณภาพ รองรับโอกาสและความท้าทายในอนาคต <b>และ</b></p> <p>-มีแนวโน้มที่ดีของผลการดำเนินงานตามพันธกิจ เป้าหมายของสถานศึกษา โดยมีแผนการดำเนินงานในอนาคตที่มุ่งเน้น ด้านผลความพึงพอใจของผู้รับบริการต่อการให้บริการวิชาการของสถานศึกษาโดยคำนึงถึงการใช้นวัตกรรมเพื่อตอบสนองโจทย์การพัฒนา สนับสนุนให้ชุมชนสร้างสังคมคุณภาพ รองรับโอกาสและความท้าทายในอนาคต</p>
<b>ไม่ปฏิบัติตามมาตรฐานการอุดมศึกษา</b>	<p>-มีการวางแผนแต่ยังไม่ดำเนินงาน หรือมีหลักฐานการดำเนินงานแต่ไม่เชื่อมโยงกับการปฏิบัติ หรือแผนการดำเนินงาน ด้านผลความพึงพอใจของผู้รับบริการต่อการให้บริการวิชาการของสถานศึกษาโดยคำนึงถึงการใช้นวัตกรรมเพื่อตอบสนองโจทย์การพัฒนา สนับสนุนให้ชุมชนสร้างสังคมคุณภาพ รองรับโอกาสและความท้าทายในอนาคต <b>หรือ</b></p> <p>-มีผลการดำเนินงานที่บรรลุตามเป้าหมายของสถานศึกษา ด้านผลความพึงพอใจของผู้รับบริการต่อการให้บริการวิชาการของสถานศึกษาโดยคำนึงถึงการใช้นวัตกรรมเพื่อตอบสนองโจทย์การพัฒนา สนับสนุนให้ชุมชนสร้างสังคมคุณภาพ รองรับโอกาสและความท้าทายในอนาคต ในบางประเด็น <b>และ</b></p> <p>-มีผลการดำเนินงานที่ยังไม่บรรลุเป้าหมายที่สถานศึกษากำหนดไว้ ด้านผลความพึงพอใจของผู้รับบริการต่อการให้บริการวิชาการของสถานศึกษาโดยคำนึงถึงการใช้นวัตกรรมเพื่อตอบสนองโจทย์การพัฒนา สนับสนุนให้ชุมชนสร้างสังคมคุณภาพ รองรับโอกาสและความท้าทายในอนาคต หากมีการปรับปรุง แก้ไข หรือพัฒนาเล็กน้อยสามารถบรรลุพันธกิจและเป้าหมายของสถานศึกษาได้</p>
	<p>-ไม่มีการวางแผนการดำเนินงาน หรือไม่มีผลการดำเนินงานที่บรรลุพันธกิจ เป้าหมายของสถานศึกษา ด้านผลความพึงพอใจของผู้รับบริการต่อการให้บริการวิชาการของสถานศึกษา โดยคำนึงถึงการใช้นวัตกรรมเพื่อตอบสนองโจทย์การพัฒนา สนับสนุนให้ชุมชนสร้างสังคมคุณภาพ รองรับโอกาสและความท้าทายในอนาคต <b>หรือ</b></p> <p>-มีผลการดำเนินการที่ต้องปรับปรุงแก้ไข หรือพัฒนาโดยเร่งด่วน</p>

#### ข. แนวทางการพิจารณาขององค์ประกอบที่ 4.1

1) เอกสารอ้างอิงที่เกี่ยวข้อง (ที่ปรากฏใน IQA) เช่น

1.1) ข้อมูลแสดงถึงความสำเร็จของสถาบันอุดมศึกษาจากข้อมูลและหลักฐานเชิงประจักษ์เกี่ยวกับการให้บริการวิชาการที่มุ่งสู่สาธารณะโดยเชื่อมโยงตามแผนพัฒนาประเทศ เช่น การจัดนิทรรศการ ตำรา คู่มือให้ความรู้ด้านต่าง ๆ แก่ประชาชน การเป็นศูนย์บริการวิชาการ การจัดสัมมนาวิชาการที่เปิดกว้าง การแลกเปลี่ยนเรียนรู้ การให้คำปรึกษา การวิจัยค้นคว้า เพื่อแสวงหาคำตอบให้กับสังคม การฝึกอบรมหลักสูตร

ระยะสั้นต่าง ๆ การจัดให้มีการศึกษาต่อเนื่อง บริการผู้เรียนและประชาชนทั่วไป เป็นต้น โดยเน้นการมีส่วนร่วมของภาคธุรกิจและอุตสาหกรรม ตลอดจนผู้มีส่วนเกี่ยวข้องเป็นสำคัญ

1.2) ผลความพึงพอใจของผู้รับบริการต่อการให้บริการวิชาการของสถาบันอุดมศึกษา ที่เป็น การสร้างคุณค่าสามารถนำไปใช้ประโยชน์ได้อย่างเป็นรูปธรรม เป็นผลกระทบเชิงบวกในวงกว้าง

1.3) เอกสารอื่น ๆ ที่เห็นว่ามีสำคัญต่อประเด็นพิจารณา

2) ผู้ประเมินภายนอกสัมภาษณ์ผู้ที่เกี่ยวข้อง ดังนี้

2.1) ผู้ที่รับบริการวิชาการของสถาบันอุดมศึกษาแบบสาธารณะ (Public Service)

**องค์ประกอบที่ 4.2 ผลของการบริการวิชาการแบบเฉพาะ (Specific Service) มี 3 ประเด็นการพิจารณา**

**คำอธิบายขององค์ประกอบที่ 4.2** การดำเนินงานของสถาบันอุดมศึกษาระดับอุดมศึกษาในการบริการ วิชาการแบบเฉพาะ (Specific Service) เป็นการบริการวิชาการที่ต้องใช้ความรู้ ความสามารถทางวิชาการ ตามความเชี่ยวชาญของสถาบันอุดมศึกษา ซึ่งผ่านกลไกการบริหารวิชาการของสถาบันอุดมศึกษา เป็นกิจกรรม/โครงการที่บูรณาการการบริการวิชาการแก่สังคมในลักษณะดังนี้ 1) การให้บริการแบบให้เปล่า เป็นการดำเนินการกับชุมชนที่ต้องการรับบริการจากสถาบันอุดมศึกษา และสถาบันอุดมศึกษาเป็นผู้รับผิดชอบ งบประมาณทั้งหมด 2) การให้บริการแบบไม่มุ่งผลกำไร เป็นการดำเนินการกับกลุ่มที่มีงบประมาณของตนเอง หรือมีงบประมาณจำกัด โดยสถาบันอุดมศึกษาอาจให้บริการในลักษณะร่วมสนับสนุนค่าใช้จ่าย เช่น การวิเคราะห์ ทดสอบ ตรวจสอบและตรวจซ่อม การบริการเครื่องมือและอุปกรณ์ต่าง ๆ ทางการศึกษา 3) การให้บริการเชิงธุรกิจ เป็นการให้บริการเพื่อหารายได้ให้กับสถาบันอุดมศึกษาหรือเพื่อพัฒนาหน่วยงาน เช่น การออกแบบและประเมินผล การทำผลสำรวจ การแปล เป็นต้น ซึ่งผลของการบริการวิชาการแบบเฉพาะ (Specific Service) ก่อให้เกิดประโยชน์ต่อผู้ขอรับบริการในด้านความรู้ความเข้าใจ ความพึงพอใจ และการนำไปใช้ประโยชน์ สำหรับประโยชน์ของสถาบันอุดมศึกษาได้แก่ การพัฒนาคุณภาพ/มาตรฐานการให้บริการ วิชาการของสถาบันอุดมศึกษา การปรับปรุงระบบและกลไกการให้บริการวิชาการ การนำผลของการบริการ วิชาการไปเป็นข้อมูลสะท้อนผลการดำเนินงานสถาบันอุดมศึกษา การรวบรวมองค์ความรู้และถ่ายทอดความรู้ ของบุคลากรในสถาบันอุดมศึกษา

#### **ก. ประเด็นการพิจารณา**

1) (24) ผลการประเมินงานบริการวิชาการจากหน่วยงานที่ร้องขอสามารถทำให้เกิดประโยชน์ ได้จริง (ข้อมูลเชิงคุณภาพ)

เกณฑ์การประเมินคุณภาพของประเด็นการพิจารณาที่ 1 (24)

การตัดสินผล	คำอธิบาย
<p style="text-align: center;">เป็นไปตามมาตรฐานการอุดมศึกษา</p>	<ul style="list-style-type: none"> <li>- มีผลการดำเนินงานที่เป็นแนวการปฏิบัติที่ดีเยี่ยม หรือแนวปฏิบัติระดับโลก ด้านผลการประเมินงานบริการวิชาการจากหน่วยงานที่ร้องขอสามารถทำให้เกิดประโยชน์ได้จริง <b>หรือ</b></li> <li>- มีผลการดำเนินงานที่มีความโดดเด่นและเป็นที่ยอมรับที่แสดงถึงความเป็นผู้นำในวงการศึกษา และมีผลการดำเนินงานที่ดีเยี่ยมอย่างชัดเจน สูงกว่าเป้าหมายที่สถานศึกษากำหนด ด้านผลการประเมินงานบริการวิชาการจากหน่วยงานที่ร้องขอสามารถทำให้เกิดประโยชน์ได้จริง <b>หรือ</b></li> <li>- มีผลการดำเนินงานที่โดดเด่นสามารถเป็นคู่เทียบเคียง ตัวอย่างให้แก่สถานศึกษาอื่นได้ (Benchmark)</li> </ul>
	<ul style="list-style-type: none"> <li>- มีผลการดำเนินงานที่เป็นแนวการปฏิบัติที่ดี หรือแนวปฏิบัติระดับชาติ ด้านผลการประเมินงานบริการวิชาการจากหน่วยงานที่ร้องขอสามารถทำให้เกิดประโยชน์ได้จริง <b>หรือ</b></li> <li>- มีผลการดำเนินงานที่สูงกว่าเป้าหมายที่สถานศึกษากำหนดโดยพิจารณาตามศักยภาพและบริบทของสถานศึกษา ด้านผลการประเมินงานบริการวิชาการจากหน่วยงานที่ร้องขอสามารถทำให้เกิดประโยชน์ได้จริง <b>และ</b></li> <li>- สามารถรักษาแนวโน้มที่ดีอย่างต่อเนื่องของผลการดำเนินงานตามพันธกิจ เป้าหมายของสถานศึกษา ด้านผลการประเมินงานบริการวิชาการจากหน่วยงานที่ร้องขอสามารถทำให้เกิดประโยชน์ได้จริง</li> </ul>
	<ul style="list-style-type: none"> <li>- มีผลการดำเนินงานสอดคล้องตามเกณฑ์ที่สถานศึกษาและหน่วยงานต้นสังกัดกำหนด โดยมีการกำหนดทิศทางหรือความชัดเจนในด้านผลการประเมินงานบริการวิชาการจากหน่วยงานที่ร้องขอสามารถทำให้เกิดประโยชน์ได้จริง <b>และ</b></li> <li>- มีผลการดำเนินงานที่ดี ตามเป้าหมายที่สถานศึกษากำหนด ด้านผลการประเมินงานบริการวิชาการจากหน่วยงานที่ร้องขอสามารถทำให้เกิดประโยชน์ได้จริง <b>และ</b></li> <li>- มีแนวโน้มที่ดีของผลการดำเนินงานตามพันธกิจ เป้าหมายของสถานศึกษา โดยมีแผนการดำเนินงานในอนาคตที่มุ่งเน้นด้านผลการประเมินงานบริการวิชาการจากหน่วยงานที่ร้องขอสามารถทำให้เกิดประโยชน์ได้จริง</li> </ul>
	<ul style="list-style-type: none"> <li>- มีการวางแผนแต่ยังไม่ดำเนินงาน หรือมีหลักฐานการดำเนินงานแต่ไม่เชื่อมโยงกับการปฏิบัติ หรือแผนการดำเนินงานด้านผลการประเมินงานบริการวิชาการจากหน่วยงานที่ร้องขอสามารถทำให้เกิดประโยชน์ได้จริง <b>หรือ</b></li> <li>- มีผลการดำเนินงานที่บรรลุตามเป้าหมายของสถานศึกษา ด้านผลการประเมินงานบริการวิชาการจากหน่วยงานที่ร้องขอสามารถทำให้เกิดประโยชน์ได้จริงในบางประเด็น <b>และ</b></li> </ul>
<p style="text-align: center;">ไม่เป็นไปตามมาตรฐานการอุดมศึกษา</p>	<ul style="list-style-type: none"> <li>- มีการวางแผนแต่ยังไม่ดำเนินงาน หรือมีหลักฐานการดำเนินงานแต่ไม่เชื่อมโยงกับการปฏิบัติ หรือแผนการดำเนินงานด้านผลการประเมินงานบริการวิชาการจากหน่วยงานที่ร้องขอสามารถทำให้เกิดประโยชน์ได้จริง <b>หรือ</b></li> <li>- มีผลการดำเนินงานที่บรรลุตามเป้าหมายของสถานศึกษา ด้านผลการประเมินงานบริการวิชาการจากหน่วยงานที่ร้องขอสามารถทำให้เกิดประโยชน์ได้จริงในบางประเด็น <b>และ</b></li> </ul>

การตัดสินผล	คำอธิบาย
	- มีผลการดำเนินงานที่ยังไม่บรรลุเป้าหมายที่สถานศึกษากำหนดไว้ ด้านผลการประเมินงานบริการวิชาการจากหน่วยงานที่ร้องขอสามารถทำให้เกิดประโยชน์ได้จริง หากมีการปรับปรุงแก้ไข หรือพัฒนาเล็กน้อย สามารถบรรลุพันธกิจและเป้าหมายของสถานศึกษาได้
	- ไม่มีการวางแผนการดำเนินงาน หรือไม่มีผลการดำเนินงานที่บรรลุพันธกิจ เป้าหมายของสถานศึกษา ด้านผลการประเมินงานบริการวิชาการจากหน่วยงานที่ร้องขอสามารถทำให้เกิดประโยชน์ได้จริง <b>หรือ</b>
	- มีผลการดำเนินการที่ต้องปรับปรุงแก้ไข หรือพัฒนาโดยเร่งด่วน

2) (25) ผลงานบริการวิชาการสามารถสร้างคุณค่า (Value) โดยพิจารณาจากผลที่คาดว่าจะได้รับจากผลการบริการวิชาการนั้น ๆ (ข้อมูลเชิงคุณภาพ) ได้แก่

(1) In Cash คือ การสร้างคุณค่าพิจารณาผ่านค่าใช้จ่าย/มูลค่า/รายได้

(2) In Kind คือ การสร้างคุณค่าที่ไม่เน้นมูลค่า/รายได้ อาทิ การสร้างความผูกพันต่อองค์กร การเกิดวัฒนธรรมองค์กร หรือองค์ความรู้ใหม่ แหล่งอ้างอิงทางวิชาการ เป็นต้น

#### เกณฑ์การประเมินคุณภาพของประเด็นการพิจารณาที่ 2 (25)

การตัดสินผล	คำอธิบาย
เป็นไปตามมาตรฐานการอุดมศึกษา	- มีผลการดำเนินงานที่เป็นแนวการปฏิบัติที่ดีเยี่ยม หรือแนวปฏิบัติระดับโลก ด้านผลงานบริการวิชาการสามารถสร้างคุณค่า (In Cash/In Kind) ที่ได้รับความเห็นชอบจากสภาสถาบัน <b>หรือ</b>
	- มีผลการดำเนินงานที่มีความโดดเด่นและเป็นที่ยอมรับที่แสดงถึงความเป็นผู้นำในวงการศึกษา และมีผลการดำเนินงานที่ดีเยี่ยมอย่างชัดเจน สูงกว่าเป้าหมายที่สถานศึกษากำหนด ด้านผลงานบริการวิชาการสามารถสร้างคุณค่า (In Cash/ In Kind) ที่ได้รับความเห็นชอบจากสภาสถาบัน <b>หรือ</b>
	- มีผลการดำเนินงานที่โดดเด่นสามารถเป็นคู่เทียบเคียง ตัวอย่างให้แก่สถานศึกษาอื่นได้ (Benchmark)
	- มีผลการดำเนินงานที่เป็นแนวการปฏิบัติที่ดี หรือแนวปฏิบัติระดับชาติด้านผลงานบริการวิชาการสามารถสร้างคุณค่า (In Cash/ In Kind) ที่ได้รับความเห็นชอบจากสภาสถาบัน <b>หรือ</b>
	- มีผลการดำเนินงานที่สูงกว่าเป้าหมายที่สถานศึกษากำหนดโดยพิจารณาตามศักยภาพและบริบทของสถานศึกษา ด้านผลงานบริการวิชาการสามารถสร้างคุณค่า (In Cash/ In Kind) ที่ได้รับความเห็นชอบจากสภาสถาบัน <b>และ</b>

การตัดสินผล	คำอธิบาย
	<ul style="list-style-type: none"> <li>- สามารถรักษาแนวโน้มที่ดีอย่างต่อเนื่องของผลการดำเนินงานตามพันธกิจ เป้าหมายของสถานศึกษา ด้านผลงานบริการวิชาการสามารถสร้างคุณค่า (In Cash/ In Kind) ที่ได้รับความเห็นชอบจากสภาสถาบัน</li> <li>- มีผลการดำเนินงานสอดคล้องตามเกณฑ์ที่สถานศึกษาและหน่วยงานต้นสังกัดกำหนด โดยมีการกำหนดทิศทางหรือความชัดเจน ด้านผลงานบริการวิชาการสามารถสร้างคุณค่า (In Cash/ In Kind) ที่ได้รับความเห็นชอบจากสภาสถาบัน <b>และ</b></li> <li>- มีผลการดำเนินงานที่ดี ตามเป้าหมายที่สถานศึกษากำหนด ด้านผลงานบริการวิชาการสามารถสร้างคุณค่า (In Cash/ In Kind) ที่ได้รับความเห็นชอบจากสภาสถาบัน <b>และ</b></li> <li>- มีแนวโน้มที่ดีของผลการดำเนินงานตามพันธกิจ เป้าหมายของสถานศึกษา โดยมีแผนการดำเนินงานในอนาคตที่มุ่งเน้น ด้านผลงานบริการวิชาการสามารถสร้างคุณค่า (In Cash/ In Kind) ที่ได้รับความเห็นชอบจากสภาสถาบัน</li> </ul>
<p>ไม่เป็นไปตามมาตรฐานการอุดมศึกษา</p>	<ul style="list-style-type: none"> <li>- มีการวางแผนแต่ยังไม่ดำเนินงาน หรือมีหลักฐานการดำเนินงานแต่ไม่เชื่อมโยงกับการปฏิบัติหรือแผนการดำเนินงานด้านผลงานบริการวิชาการสามารถสร้างคุณค่า (In Cash/ In Kind) ที่ได้รับความเห็นชอบจากสภาสถาบัน <b>หรือ</b></li> <li>- มีผลการดำเนินงานที่บรรลุตามเป้าหมายของสถานศึกษา ด้านผลงานบริการวิชาการสามารถสร้างคุณค่า (In Cash/ In Kind) ที่ได้รับความเห็นชอบจากสภาสถาบัน ในบางประเด็น <b>และ</b></li> <li>- มีผลการดำเนินงานที่ยังไม่บรรลุเป้าหมายที่สถานศึกษากำหนดไว้ ด้านผลงานบริการวิชาการสามารถสร้างคุณค่า (In Cash/ In Kind) ที่ได้รับความเห็นชอบจากสภาสถาบัน หากมีการปรับปรุง แก้ไข หรือพัฒนาเล็กน้อยสามารถบรรลุพันธกิจและเป้าหมายของสถานศึกษาได้</li> </ul> <hr/> <ul style="list-style-type: none"> <li>- ไม่มีการวางแผน หรือไม่มีผลการดำเนินงานที่บรรลุพันธกิจ เป้าหมายของสถานศึกษา ด้านผลงานบริการวิชาการสามารถสร้างคุณค่า (In Cash/ In Kind) ที่ได้รับความเห็นชอบจากสภาสถาบัน <b>หรือ</b></li> <li>- มีผลการดำเนินการที่ต้องปรับปรุงแก้ไข หรือพัฒนาโดยเร่งด่วน</li> </ul>

3) (26) ผลการประเมินการบริการวิชาการแบบเฉพาะ (Specific Service) โดยคณะกรรมการวิชาการของสถาบันอุดมศึกษา (ข้อมูลเชิงคุณภาพ)

เกณฑ์การประเมินคุณภาพของประเด็นการพิจารณาที่ 3 (26)

การตัดสินผล	คำอธิบาย
<p style="writing-mode: vertical-rl; transform: rotate(180deg);">เป็นไปตามมาตรฐานการอุดมศึกษา</p>	<ul style="list-style-type: none"> <li>- มีผลการดำเนินงานที่เป็นแนวการปฏิบัติที่ดีเยี่ยม หรือแนวปฏิบัติระดับโลก ด้านผลการประเมินการบริการวิชาการแบบเฉพาะ (Specific Service) โดยคณะกรรมการวิชาการของสถานศึกษา <b>หรือ</b></li> <li>- มีผลการดำเนินงานที่มีความโดดเด่นและเป็นที่ยอมรับที่แสดงถึงความเป็นผู้นำในวงการศึกษา และมีผลการดำเนินงานที่ดีเยี่ยมอย่างชัดเจน สูงกว่าเป้าหมายที่สถานศึกษากำหนด ด้านผลการประเมินการบริการวิชาการแบบเฉพาะ (Specific Service) โดยคณะกรรมการวิชาการของสถานศึกษา <b>หรือ</b></li> <li>- มีผลการดำเนินงานที่โดดเด่นสามารถเป็นคู่เทียบเคียง ตัวอย่างให้แก่สถานศึกษาอื่นได้ (Benchmark)</li> </ul>
	<ul style="list-style-type: none"> <li>- มีผลการดำเนินงานที่เป็นแนวการปฏิบัติที่ดี หรือแนวปฏิบัติระดับชาติด้านผลการประเมินการบริการวิชาการแบบเฉพาะ (Specific Service) โดยคณะกรรมการวิชาการของสถานศึกษา <b>หรือ</b></li> <li>- มีผลการดำเนินงานที่สูงกว่าเป้าหมายที่สถานศึกษากำหนดโดยพิจารณาตามศักยภาพและบริบทของสถานศึกษา ด้านผลการประเมินการบริการวิชาการแบบเฉพาะ (Specific Service) โดยคณะกรรมการวิชาการของสถานศึกษา <b>และ</b></li> <li>- สามารถรักษาแนวโน้มที่ดีอย่างต่อเนื่องของผลการดำเนินงานตามพันธกิจ เป้าหมายของสถานศึกษา ด้านผลการประเมินการบริการวิชาการแบบเฉพาะ (Specific Service) โดยคณะกรรมการวิชาการของสถานศึกษา</li> </ul>
	<ul style="list-style-type: none"> <li>- มีผลการดำเนินงานสอดคล้องตามเกณฑ์ที่สถานศึกษาและหน่วยงานต้นสังกัดกำหนด โดยมีการกำหนดทิศทางหรือความชัดเจน ด้านผลการประเมินการบริการวิชาการแบบเฉพาะ (Specific Service) โดยคณะกรรมการวิชาการของสถานศึกษา <b>และ</b></li> <li>- มีผลการดำเนินงานที่ดี ตามเป้าหมายที่สถานศึกษากำหนด ด้านผลการประเมินการบริการวิชาการแบบเฉพาะ (Specific Service) โดยคณะกรรมการวิชาการของสถานศึกษา <b>และ</b></li> <li>- มีแนวโน้มที่ดีของผลการดำเนินงานตามพันธกิจ เป้าหมายของสถานศึกษา โดยมีแผนการดำเนินงานในอนาคตที่มุ่งเน้น ด้านผลการประเมินการบริการวิชาการแบบเฉพาะ (Specific Service) โดยคณะกรรมการวิชาการของสถานศึกษา</li> </ul>



การตัดสินผล	คำอธิบาย
ไม่เป็นไปตามมาตรฐานการอุดมศึกษา	<ul style="list-style-type: none"> <li>- มีการวางแผนแต่ยังไม่ดำเนินงาน หรือมีหลักฐานการดำเนินงานแต่ไม่เชื่อมโยงกับการปฏิบัติหรือแผนการดำเนินงาน ด้านผลการประเมินการบริการวิชาการแบบเฉพาะ (Specific Service) โดยคณะกรรมการวิชาการของสถานศึกษา <b>หรือ</b></li> <li>- มีผลการดำเนินงานที่บรรลุตามเป้าหมายของสถานศึกษา ด้านผลการประเมินการบริการวิชาการแบบเฉพาะ (Specific Service) โดยคณะกรรมการวิชาการของสถานศึกษา <b>และ</b></li> <li>- มีผลการดำเนินการที่ยังไม่บรรลุเป้าหมายที่สถานศึกษากำหนด ด้านผลการประเมินการบริการวิชาการแบบเฉพาะ (Specific Service) โดยคณะกรรมการวิชาการของสถานศึกษา หากมีการปรับปรุง แก้ไข หรือพัฒนาเล็กน้อยสามารถบรรลุพันธกิจและเป้าหมายของสถานศึกษาได้</li> </ul>
	<ul style="list-style-type: none"> <li>- ไม่มีการวางแผนการดำเนินงาน หรือไม่มีผลการดำเนินงานที่บรรลุพันธกิจ เป้าหมายของสถานศึกษา ด้านผลการประเมินการบริการวิชาการแบบเฉพาะ (Specific Service) โดยคณะกรรมการวิชาการของสถานศึกษา <b>หรือ</b></li> <li>- มีผลการดำเนินการที่ต้องปรับปรุงแก้ไข หรือพัฒนาโดยเร่งด่วน</li> </ul>

#### ข. แนวทางการพิจารณาขององค์ประกอบที่ 4.2

##### 1) เอกสารอ้างอิงที่เกี่ยวข้อง (ที่ปรากฏใน IQA) เช่น

1.1) ข้อมูลที่แสดงถึงความสำเร็จของสถาบันอุดมศึกษาจากข้อมูลหรือหลักฐานเชิงประจักษ์เกี่ยวกับการบริการวิชาการแบบเฉพาะโดยเชื่อมโยงตามแผนพัฒนาประเทศ ได้แก่ แผนและกิจกรรม หรือโครงการที่ส่งเสริมความเข้มแข็งของชุมชนหรือองค์กร

1.2) จำนวนโครงการบริการวิชาการแบบเฉพาะ (Specific Service) ทั้งหมดของสถาบันอุดมศึกษา

1.3) ผลการบริการวิชาการหรือโครงการที่แสดงถึงผลการดำเนินงานสามารถสร้างคุณค่า (Value) ทำให้เกิดประโยชน์ได้จริง

1.4) หนังสือยืนยันถึงประโยชน์หรือคุณค่าที่ชุมชน/องค์กรนั้น ๆ ได้รับ

1.5) ผลความพึงพอใจของผู้รับบริการต่อการให้บริการวิชาการแบบเฉพาะ (Specific Service) ของสถาบันอุดมศึกษา ที่เป็นการสร้างคุณค่า สามารถนำไปใช้ประโยชน์ได้อย่างเป็นรูปธรรม/ผลการประเมินการบริการวิชาการแบบเฉพาะ (Specific Service) โดยคณะกรรมการวิชาการของสถาบันอุดมศึกษา

1.6) เอกสารอื่น ๆ ที่เห็นว่ามีสำคัญต่อประเด็นพิจารณา

##### 2) ผู้ประเมินภายนอกสัมภาษณ์ผู้ที่เกี่ยวข้อง ดังนี้

2.1) ผู้ที่รับบริการวิชาการแบบเฉพาะ (Specific Service) ของสถาบันอุดมศึกษา

## ด้านที่ 5 ผลของการประกันคุณภาพภายใน ประกอบด้วย 2 องค์ประกอบ

**เจตนารมณ์ของด้านที่ 5** ผลของการดำเนินงานด้านการประกันคุณภาพภายในเพื่อให้เกิดระบบกลไกในการบริหารจัดการภายในสถาบันอุดมศึกษา การจัดการเรียนการสอนที่สอดคล้องกับทิศทางและบริบทเป้าหมายของสถาบันอุดมศึกษา โดยเน้นเต็มตามศักยภาพบนฐานผลลัพธ์การเรียนรู้ของผู้เรียนเป็นสำคัญสู่ผลของการดำเนินงานด้านประกันคุณภาพภายในเป็นส่วนหนึ่งในการพิจารณาการดำเนินการตามแนวทางการประเมินคุณภาพภายนอกและเป็นการขับเคลื่อนก่อให้เกิดคุณภาพในสถาบันอุดมศึกษามีการเผยแพร่ผลการดำเนินงานข้อมูลสารสนเทศสู่สาธารณชน

**คำอธิบายของด้านที่ 5** ผลของการดำเนินงานด้านการประกันคุณภาพภายในเพื่อให้เกิดระบบกลไกในการบริหารจัดการภายในสถาบันอุดมศึกษา ที่เป็นรูปธรรมในด้านการบริหารหลักสูตร คุณภาพอาจารย์ การทำนุบำรุงศิลปวัฒนธรรม ตลอดจนการจัดการเรียนการสอนที่สอดคล้องกับทิศทางและบริบทเป้าหมายของสถาบันอุดมศึกษาจนเกิดการเชื่อมโยงการทำงานอย่างเป็นระบบ มีการกำกับดูแลและขับเคลื่อนให้บรรลุตามเป้าหมายของสถาบันอุดมศึกษา รวมถึงผลของการบริหารงานการประกันคุณภาพภายใน มุ่งเน้นตามศักยภาพบนฐานผลลัพธ์การเรียนรู้ของผู้เรียนเป็นสำคัญสู่ผลของการดำเนินงานด้านประกันคุณภาพภายในสามารถเป็นส่วนหนึ่งในการพิจารณาการดำเนินการตามแนวทางการประเมินคุณภาพภายนอกและเป็นการขับเคลื่อนก่อให้เกิดเป็นวัฒนธรรมคุณภาพในสถาบันอุดมศึกษามีการเผยแพร่ผลการดำเนินงานข้อมูลสารสนเทศสู่สาธารณชน

### องค์ประกอบที่ 5.1 ผลสัมฤทธิ์ระบบประกันคุณภาพภายใน มี 3 ประเด็นการพิจารณา

**คำอธิบายขององค์ประกอบที่ 5.1** การดำเนินงานของสถาบันอุดมศึกษาระดับอุดมศึกษาในการประกันคุณภาพภายใน (IOA) ที่ก่อให้เกิดประโยชน์ต่อการบริหารสถาบันอุดมศึกษา สามารถนำไปปรับปรุงพัฒนาและเป็นส่วนหนึ่งของการบริหารสถาบันอุดมศึกษาได้ และมีผลการประกันคุณภาพภายใน (IOA) ที่ได้รับจากหน่วยงานต้นสังกัด ตลอดจนได้นำผลของการบริหารงานประกันคุณภาพภายใน (IOA) มาเป็นส่วนหนึ่งในการขับเคลื่อนให้เกิดวัฒนธรรมคุณภาพภายในสถาบันอุดมศึกษา

#### ก. ประเด็นการพิจารณา

1) (27) ผลการประกันคุณภาพภายใน (IOA) ที่ก่อให้เกิดประโยชน์ต่อการบริหารสถาบัน อุดมศึกษา สามารถนำไปปรับปรุงพัฒนาและเป็นส่วนหนึ่งของการบริหารสถาบันอุดมศึกษาได้ (ข้อมูลเชิงคุณภาพ)

#### เกณฑ์การประเมินคุณภาพของประเด็นการพิจารณาที่ 1 (27)

การตัดสินผล	คำอธิบาย
เป็นไปตามมาตรฐาน การอุดมศึกษา	- มีผลการดำเนินงานที่เป็นแนวการปฏิบัติที่ดีเยี่ยม หรือแนวปฏิบัติระดับโลก ด้านผลการประกันคุณภาพภายใน (IOA) ที่ก่อให้เกิดประโยชน์ต่อการบริหารสถานศึกษา สามารถนำไปปรับปรุงพัฒนาและเป็นส่วนหนึ่งของการบริหารสถานศึกษาได้ <b>หรือ</b> - มีผลการดำเนินงานที่มีความโดดเด่นและเป็นที่ยอมรับที่แสดงถึงความเป็นผู้นำในวงการศึกษามีผลการดำเนินงานที่ดีเยี่ยมอย่างชัดเจน สูงกว่าเป้าหมายที่สถานศึกษากำหนด ด้านผล

การตัดสินผล	คำอธิบาย
	<p>การประกันคุณภาพภายใน (IQA) ที่ก่อให้เกิดประโยชน์ต่อการบริหารสถานศึกษา สามารถนำไปปรับปรุงพัฒนาและเป็นส่วนหนึ่งของการบริหารสถานศึกษาได้ <b>หรือ</b></p> <ul style="list-style-type: none"> <li>- มีผลการดำเนินงานที่โดดเด่นสามารถเป็นคู่เทียบเคียง ตัวอย่างให้แก่สถานศึกษาอื่นได้ (Benchmark)</li> <li>- มีผลการดำเนินงานที่เป็นแนวการปฏิบัติที่ดี หรือแนวปฏิบัติระดับชาติ ด้านผลการประกันคุณภาพภายใน (IQA) ที่ก่อให้เกิดประโยชน์ต่อการบริหารสถานศึกษา สามารถนำไปปรับปรุงพัฒนาและเป็นส่วนหนึ่งของการบริหารสถานศึกษาได้ <b>หรือ</b></li> <li>- มีผลการดำเนินงานที่สูงกว่าเป้าหมายที่สถานศึกษากำหนดโดยพิจารณาตามศักยภาพและบริบทของสถานศึกษา ด้านผลการประกันคุณภาพภายใน (IQA) ที่ก่อให้เกิดประโยชน์ต่อการบริหารสถานศึกษา สามารถนำไปปรับปรุงพัฒนาและเป็นส่วนหนึ่งของการบริหารสถานศึกษาได้ <b>และ</b></li> <li>- สามารถรักษาแนวโน้มที่ดีอย่างต่อเนื่องของผลการดำเนินงานตามพันธกิจ เป้าหมายของสถานศึกษาด้านผลการประกันคุณภาพภายใน (IQA) ที่ก่อให้เกิดประโยชน์ต่อการบริหารสถานศึกษา สามารถนำไปปรับปรุงพัฒนาและเป็นส่วนหนึ่งของการบริหารสถานศึกษาได้</li> <li>- มีผลการดำเนินงานสอดคล้องตามเกณฑ์ที่สถานศึกษาและหน่วยงานต้นสังกัดกำหนด โดยมีการกำหนดทิศทางหรือความชัดเจนในด้านผลการประกันคุณภาพภายใน (IQA) ที่ก่อให้เกิดประโยชน์ต่อการบริหารสถานศึกษา สามารถนำไปปรับปรุงพัฒนาและเป็นส่วนหนึ่งของการบริหารสถานศึกษาได้ <b>และ</b></li> <li>- มีผลการดำเนินงานที่ดี ตามเป้าหมายที่สถานศึกษากำหนด ด้านผลการประกันคุณภาพภายใน (IQA) ที่ก่อให้เกิดประโยชน์ต่อการบริหารสถานศึกษา สามารถนำไปปรับปรุงพัฒนาและเป็นส่วนหนึ่งของการบริหารสถานศึกษาได้ <b>และ</b></li> <li>- มีแนวโน้มที่ดีของผลการดำเนินงานตามพันธกิจ เป้าหมายของสถานศึกษา โดยมีแผนการดำเนินงานในอนาคตที่มุ่งเน้น ด้านผลการประกันคุณภาพภายใน (IQA) ที่ก่อให้เกิดประโยชน์ต่อการบริหารสถานศึกษา สามารถนำไปปรับปรุงพัฒนาและเป็นส่วนหนึ่งของการบริหารสถานศึกษาได้</li> </ul>
<p>ไม่เป็นไปตามมาตรฐานการ อุดมศึกษา</p>	<ul style="list-style-type: none"> <li>- มีการวางแผนแต่ยังไม่ดำเนินงาน หรือมีหลักฐานการดำเนินงานแต่ไม่เชื่อมโยงกับการปฏิบัติ หรือแผนการดำเนินงาน ด้านผลการประกันคุณภาพภายใน (IQA) ที่ก่อให้เกิดประโยชน์ต่อการบริหารสถานศึกษา สามารถนำไปปรับปรุงพัฒนาและเป็นส่วนหนึ่งของการบริหารสถานศึกษาได้ <b>หรือ</b></li> <li>- มีผลการดำเนินงานที่บรรลุตามเป้าหมายของสถานศึกษา ด้านผลการประกันคุณภาพภายใน (IQA) ที่ก่อให้เกิดประโยชน์ต่อการบริหารสถานศึกษา สามารถนำไปปรับปรุงพัฒนาและเป็นส่วนหนึ่งของการบริหารสถานศึกษาได้ ในบางประเด็น <b>และ</b></li> </ul>

การตัดสินผล	คำอธิบาย
	<ul style="list-style-type: none"> <li>- มีผลการดำเนินการที่ยังไม่บรรลุเป้าหมายที่สถานศึกษากำหนด ด้านผลการประกันคุณภาพภายใน (IQA) ที่ก่อให้เกิดประโยชน์ต่อการบริหารสถานศึกษา สามารถนำไปปรับปรุงพัฒนา และเป็นส่วนหนึ่งของการบริหารสถานศึกษาได้ หากมีการปรับปรุง แก้ไข หรือพัฒนาเล็กน้อย สามารถบรรลุพันธกิจและเป้าหมายของสถานศึกษาได้</li> </ul>
	<ul style="list-style-type: none"> <li>- ไม่มีการวางแผนการดำเนินงาน หรือไม่มีผลการดำเนินงานที่บรรลุพันธกิจ เป้าหมายของสถานศึกษา ด้านผลการประกันคุณภาพภายใน (IQA) ที่ก่อให้เกิดประโยชน์ต่อการบริหารสถานศึกษา สามารถนำไปปรับปรุงพัฒนาและเป็นส่วนหนึ่งของการบริหารสถานศึกษาได้</li> </ul> <p><b>หรือ</b></p> <ul style="list-style-type: none"> <li>- มีผลการดำเนินการที่ต้องปรับปรุงแก้ไข หรือพัฒนาโดยเร่งด่วน</li> </ul>

2) (28) ผลการประกันคุณภาพภายใน (IQA) จากการดำเนินการประกันภายในโดยสถาบันอุดมศึกษา พิจารณาตามเกณฑ์ สกอ. (ข้อมูลเชิงคุณภาพ)

**เกณฑ์การประเมินคุณภาพของประเด็นการพิจารณา 2) (28)**

การตัดสินผล	คำอธิบาย
เป็นไปตามมาตรฐานการอุดมศึกษา	<ul style="list-style-type: none"> <li>- มีผลการดำเนินงานที่เป็นแนวการปฏิบัติที่ดีเยี่ยม หรือแนวปฏิบัติระดับโลกด้านผลการประกันคุณภาพภายใน (IQA) จากการดำเนินการประกันภายใน โดยสถานศึกษา ตามเกณฑ์ สกอ. <b>หรือ</b></li> <li>- มีผลการดำเนินงานที่มีความโดดเด่นและเป็นที่ยอมรับที่แสดงถึงความเป็นผู้นำในวงการศึกษา และมีผลการดำเนินงานที่ดีเยี่ยมอย่างชัดเจน สูงกว่าเป้าหมายที่สถานศึกษากำหนด ด้านผลการประกันคุณภาพภายใน (IQA) จากการดำเนินการประกันภายในโดยสถานศึกษา ตามเกณฑ์ สกอ. <b>หรือ</b></li> <li>- มีผลการดำเนินงานที่โดดเด่นสามารถเป็นคู่เทียบเคียง ตัวอย่างให้แก่สถานศึกษาอื่นได้ (Benchmark)</li> </ul>
	<ul style="list-style-type: none"> <li>- มีผลการดำเนินงานที่เป็นแนวการปฏิบัติที่ดี หรือแนวปฏิบัติระดับชาติ ด้านผลการประกันคุณภาพภายใน (IQA) จากการดำเนินการประกันภายใน โดยสถานศึกษา ตามเกณฑ์ สกอ. <b>หรือ</b></li> <li>- มีผลการดำเนินงานที่สูงกว่าเป้าหมายที่สถานศึกษากำหนดโดยพิจารณาตามศักยภาพและบริบทของสถานศึกษา ด้านผลการประกันคุณภาพภายใน (IQA) จากการดำเนินการประกันภายในโดยสถานศึกษา ตามเกณฑ์ สกอ. <b>และ</b></li> </ul>

การตัดสินผล	คำอธิบาย
	<ul style="list-style-type: none"> <li>- สามารถรักษาแนวโน้มที่ดีอย่างต่อเนื่องของผลการดำเนินงานตามพันธกิจ เป้าหมายของสถานศึกษา ด้านผลการประกันคุณภาพภายใน (IQA) จากการดำเนินการประกันภายในโดยสถานศึกษา ตามเกณฑ์ สกอ.</li> <li>- มีผลการดำเนินงานสอดคล้องตามเกณฑ์ที่สถานศึกษาและหน่วยงานต้นสังกัดกำหนด โดยมีการกำหนดทิศทางหรือความชัดเจนด้านผลการประกันคุณภาพภายใน (IQA) จากการดำเนินการประกันภายในโดยสถานศึกษา ตามเกณฑ์ สกอ. <b>และ</b></li> <li>- มีผลการดำเนินงานที่ดี ตามเป้าหมายที่สถานศึกษากำหนด ด้านผลการประกันคุณภาพภายใน (IQA) จากการดำเนินการประกันภายในโดยสถานศึกษาตามเกณฑ์ สกอ. <b>และ</b></li> <li>- มีแนวโน้มที่ดีของผลการดำเนินงานตามพันธกิจ เป้าหมายของสถานศึกษา โดยมีแผนการดำเนินงานในอนาคตที่มุ่งเน้น ด้านผลการประกันคุณภาพภายใน (IQA) จากการดำเนินการประกันภายในโดยสถานศึกษา ตามเกณฑ์ สกอ.</li> </ul>
ไม่เป็นไปตามมาตรฐานการอุดมศึกษา	<ul style="list-style-type: none"> <li>- มีการวางแผนแต่ยังไม่ดำเนินงาน หรือมีหลักฐานการดำเนินงานแต่ไม่เชื่อมโยงกับการปฏิบัติหรือแผนการดำเนินงาน ด้านผลการประกันคุณภาพภายใน (IQA) จากการดำเนินการประกันภายในโดยสถานศึกษา ตามเกณฑ์ สกอ. <b>หรือ</b></li> <li>- มีผลการดำเนินงานที่บรรลุตามเป้าหมายของสถานศึกษา ด้านผลการประกันคุณภาพภายใน (IQA) จากการดำเนินการประกันภายในโดยสถานศึกษาตามเกณฑ์ สกอ. ในบางประเด็น <b>และ</b></li> <li>- มีผลการดำเนินการที่ยังไม่บรรลุเป้าหมายที่สถานศึกษากำหนด ด้านผลการประกันคุณภาพภายใน (IQA) จากการดำเนินการประกันภายในโดยสถานศึกษาตามเกณฑ์ สกอ. หากมีการปรับปรุง แก้ไข หรือพัฒนาเล็กน้อยสามารถบรรลุพันธกิจและเป้าหมายของสถานศึกษาได้</li> <li>- ไม่มีการวางแผนการดำเนินงาน หรือไม่มีผลการดำเนินงานที่บรรลุพันธกิจ เป้าหมายของสถานศึกษา ด้านผลการประกันคุณภาพภายใน (IQA) จากการดำเนินการประกันภายในโดยสถานศึกษา ตามเกณฑ์ สกอ. <b>หรือ</b></li> <li>- มีผลการดำเนินการที่ต้องปรับปรุงแก้ไข หรือพัฒนาโดยเร่งด่วน</li> </ul>

3) (29) ผลของการบริหารงานประกันคุณภาพภายใน (IQA) ที่เป็นส่วนหนึ่งในการขับเคลื่อนให้เกิดวัฒนธรรมคุณภาพภายในสถาบันอุดมศึกษา (ข้อมูลเชิงคุณภาพ)

**เกณฑ์การประเมินคุณภาพของประเด็นการพิจารณา 3) (29)**

การตัดสินผล	คำอธิบาย
เป็นไปตามมาตรฐานการ	<ul style="list-style-type: none"> <li>- มีผลการดำเนินงานที่เป็นแนวการปฏิบัติที่ดีเยี่ยม หรือแนวปฏิบัติระดับโลกด้านผลของการบริหารงานประกันคุณภาพภายใน (IQA) ที่เป็นส่วนหนึ่งในการขับเคลื่อนให้เกิดวัฒนธรรมคุณภาพภายในสถานศึกษา <b>หรือ</b></li> </ul>

การตัดสินผล	คำอธิบาย
	<ul style="list-style-type: none"> <li>- มีผลการดำเนินงานที่มีความโดดเด่นและเป็นที่ยอมรับที่แสดงถึงความเป็นผู้นำในวงการศึกษา และมีผลการดำเนินงานที่ดีเยี่ยมอย่างชัดเจน สูงกว่าเป้าหมายที่สถานศึกษากำหนด ด้านผลของการบริหารงานประกันคุณภาพภายใน (IQA) ที่เป็นส่วนหนึ่งในการขับเคลื่อนให้เกิดวัฒนธรรมคุณภาพภายในสถานศึกษา <b>หรือ</b></li> <li>- มีผลการดำเนินงานที่โดดเด่นสามารถเป็นคู่เทียบเคียง ตัวอย่างให้แก่สถานศึกษาอื่นได้ (Benchmark)</li> </ul> <ul style="list-style-type: none"> <li>- มีผลการดำเนินงานที่เป็นแนวการปฏิบัติที่ดี หรือแนวปฏิบัติระดับชาติ ด้านผลของการบริหารงานประกันคุณภาพภายใน (IQA) ที่เป็นส่วนหนึ่งในการขับเคลื่อนให้เกิดวัฒนธรรมคุณภาพภายในสถานศึกษา <b>หรือ</b></li> <li>- มีผลการดำเนินงานที่สูงกว่าเป้าหมายที่สถานศึกษากำหนดโดยพิจารณาตามศักยภาพและบริบทของสถานศึกษา ด้านผลของการบริหารงานประกันคุณภาพภายใน (IQA) ที่เป็นส่วนหนึ่งในการขับเคลื่อนให้เกิดวัฒนธรรมคุณภาพภายในสถานศึกษา <b>และ</b></li> <li>- สามารถรักษาแนวโน้มที่ดีอย่างต่อเนื่องของผลการดำเนินงานตามพันธกิจ เป้าหมายของสถานศึกษา ด้านผลของการบริหารงานประกันคุณภาพภายใน (IQA) ที่เป็นส่วนหนึ่งในการขับเคลื่อนให้เกิดวัฒนธรรมคุณภาพภายในสถานศึกษา</li> </ul> <ul style="list-style-type: none"> <li>- มีผลการดำเนินงานสอดคล้องตามเกณฑ์ที่สถานศึกษาและหน่วยงานต้นสังกัดกำหนด โดยมีการกำหนดทิศทางหรือความชัดเจน ด้านผลของการบริหารงานประกันคุณภาพภายใน (IQA) ที่เป็นส่วนหนึ่งในการขับเคลื่อนให้เกิดวัฒนธรรมคุณภาพภายในสถานศึกษา <b>และ</b></li> <li>- มีผลการดำเนินงานที่ดี ตามเป้าหมายที่สถานศึกษากำหนด ด้านผลของการบริหารงานประกันคุณภาพภายใน (IQA) ที่เป็นส่วนหนึ่งในการขับเคลื่อนให้เกิดวัฒนธรรมคุณภาพภายในสถานศึกษา <b>และ</b></li> <li>- มีแนวโน้มที่ดีของผลการดำเนินงานตามพันธกิจ เป้าหมายของสถานศึกษาโดยมีแผนการดำเนินงานในอนาคตที่มุ่งเน้น ด้านผลของการบริหารงานประกันคุณภาพภายใน (IQA) ที่เป็นส่วนหนึ่งในการขับเคลื่อนให้เกิดวัฒนธรรมคุณภาพภายในสถานศึกษา</li> </ul>
<p style="text-align: center;">ไม่เข้าตามมาตรฐานการ อุดมศึกษา</p>	<ul style="list-style-type: none"> <li>- มีการวางแผนแต่ยังไม่ดำเนินงาน หรือมีหลักฐานการดำเนินงานแต่ไม่เชื่อมโยงกับการปฏิบัติ หรือแผนการดำเนินงาน ด้านผลของการบริหารงานประกันคุณภาพภายใน (IQA) ที่เป็นส่วนหนึ่งในการขับเคลื่อนให้เกิดวัฒนธรรมคุณภาพภายในสถานศึกษา <b>หรือ</b></li> <li>- มีผลการดำเนินงานที่บรรลุตามเป้าหมายของสถานศึกษา ด้านผลของการบริหารงานประกันคุณภาพภายใน (IQA) ที่เป็นส่วนหนึ่งในการขับเคลื่อนให้เกิดวัฒนธรรมคุณภาพภายในสถานศึกษา ในบางประเด็น <b>และ</b></li> <li>- มีผลการดำเนินการที่ยังไม่บรรลุเป้าหมายที่สถานศึกษากำหนด ด้านผลของการบริหารงานประกันคุณภาพภายใน (IQA) ที่เป็นส่วนหนึ่งในการขับเคลื่อนให้เกิดวัฒนธรรมคุณภาพภายใน</li> </ul>

การตัดสินผล	คำอธิบาย
	<p>สถานศึกษา หากมีการปรับปรุง แก้ไข หรือพัฒนาเล็กน้อยสามารถบรรลุพันธกิจและเป้าหมายของสถานศึกษาได้</p> <p>- ไม่มีการวางแผนการดำเนินงาน หรือไม่มีผลการดำเนินงานที่บรรลุพันธกิจ เป้าหมายของสถานศึกษา ด้านผลของการบริหารงานประกันคุณภาพภายใน (IQA) ที่เป็นส่วนหนึ่งในการขับเคลื่อนให้เกิดวัฒนธรรมคุณภาพภายในสถานศึกษา <b>หรือ</b></p> <p>- มีผลการดำเนินการที่ต้องปรับปรุงแก้ไข หรือพัฒนาโดยเร่งด่วน</p>

### ข. แนวทางการพิจารณาขององค์ประกอบที่ 5.1

#### 1) เอกสารอ้างอิงที่เกี่ยวข้อง (ที่ปรากฏใน IQA) เช่น

1.1) ผลการดำเนินงาน เกี่ยวกับการบริหารสถาบันอุดมศึกษา การพัฒนาอาจารย์และบุคลากรสายสนับสนุน การผลิตบัณฑิตให้มีคุณลักษณะที่ตรงหรือสอดคล้องกับปรัชญา ปณิธาน/วิสัยทัศน์ พันธกิจ จุดเน้น จุดเด่น และวัตถุประสงค์ของสถาบันอุดมศึกษา การพัฒนาคุณภาพงานวิจัย การพัฒนาคุณภาพงานบริการวิชาการ และการรักษาความเป็นไทย รวมถึงการทำนุบำรุงศิลปะและวัฒนธรรมของชาติ ที่แสดงให้เห็นถึงความ เป็นระบบ ต่อเนื่อง ยั่งยืนในระยะยาว หรือได้รับการยอมรับจากหน่วยงานหรือองค์กรในระดับชาติ/ระดับนานาชาติ (ข้อมูลย้อนหลังอย่างน้อย 5 ปี)

1.2) ข้อมูลเกี่ยวกับการเผยแพร่ผลการประเมินและข้อมูลสารสนเทศสู่สาธารณชนอย่างตรงไปตรงมาโดยมีช่องทางการเข้าถึงข้อมูลอย่างหลากหลาย

1.3) เอกสารอื่น ๆ ที่เห็นว่ามีสำคัญต่อประเด็นพิจารณา

#### 2) ผู้ประเมินภายนอกสัมภาษณ์ผู้ที่เกี่ยวข้อง ดังนี้

2.1) คณาจารย์ บุคลากรสายสนับสนุน และนิสิต นักศึกษา เกี่ยวกับการมีส่วนร่วมในการประกันคุณภาพภายใน (IQA) ที่สะท้อนถึงวัฒนธรรมคุณภาพในสถาบันอุดมศึกษา

**องค์ประกอบที่ 5.2 ผลสัมฤทธิ์ของหลักสูตรทั้งหมดของสถาบันอุดมศึกษา** มี 3 ประเด็นการพิจารณา

**คำอธิบายขององค์ประกอบที่ 5.2** การดำเนินงานของสถาบันอุดมศึกษาระดับ อุดมศึกษาในการนำผลการประเมินคุณภาพหลักสูตรไปใช้ปรับปรุง พัฒนา และบริหารจัดการหลักสูตรในสถาบันอุดมศึกษาอย่างเป็นรูปธรรมและตอบสนองต่อการพัฒนาประเทศ รวมถึงการควบคุมคุณภาพหลักสูตรการจัดการศึกษานอกสถานที่ตั้ง (ถ้ามี) จนทำให้หลักสูตรได้รับการรับรองจากสภาวิชาชีพ หรือรับทราบจากหน่วยงานต้นสังกัด ตลอดจนมีหลักสูตรได้รับการรับรองจากองค์กรรับรองคุณภาพในระดับนานาชาติ (International Accreditation Bodies)

**ก. ประเด็นการพิจารณา**

1) (30) ผลของการนำผลการประเมินคุณภาพหลักสูตรไปใช้ปรับปรุง พัฒนา และบริหารจัดการ (ข้อมูลเชิงคุณภาพ)

**เกณฑ์การประเมินคุณภาพของประเด็นการพิจารณาที่ 1 (30)**

การตัดสินผล	คำอธิบาย
<p>เป็นไปตามมาตรฐานการอุดมศึกษา</p>	<ul style="list-style-type: none"> <li>- มีผลการดำเนินงานที่เป็นแนวการปฏิบัติที่ดีเยี่ยม หรือแนวปฏิบัติระดับโลก ด้านผลของการนำผลการประเมินคุณภาพหลักสูตรไปใช้ปรับปรุง พัฒนา และบริหารจัดการ <b>หรือ</b></li> <li>- มีผลการดำเนินงานที่มีความโดดเด่นและเป็นที่ยอมรับที่แสดงถึงความเป็นผู้นำในวงการศึกษา และมีผลการดำเนินงานที่ดีเยี่ยมอย่างชัดเจน สูงกว่าเป้าหมายที่สถานศึกษากำหนด ด้านผลของการนำผลการประเมินคุณภาพหลักสูตรไปใช้ปรับปรุง พัฒนา และบริหารจัดการ <b>หรือ</b></li> <li>- มีผลการดำเนินงานที่โดดเด่นสามารถเป็นคู่เทียบเคียง ตัวอย่างให้แก่สถานศึกษาอื่นได้ (Benchmark)</li> </ul> <hr/> <ul style="list-style-type: none"> <li>- มีผลการดำเนินงานที่เป็นแนวการปฏิบัติที่ดี หรือแนวปฏิบัติระดับชาติ ด้านผลของการนำผลการประเมินคุณภาพหลักสูตรไปใช้ปรับปรุง พัฒนา และบริหารจัดการ <b>หรือ</b></li> <li>- มีผลการดำเนินงานที่สูงกว่าเป้าหมายที่สถานศึกษากำหนดโดยพิจารณาตามศักยภาพและบริบทของสถานศึกษา ด้านผลของการนำผลการประเมินคุณภาพหลักสูตรไปใช้ปรับปรุง พัฒนา และบริหารจัดการ <b>และ</b></li> <li>- สามารถรักษาแนวโน้มที่ดีอย่างต่อเนื่องของผลการดำเนินงานตามพันธกิจ เป้าหมายของสถานศึกษา ด้านผลของการนำผลการประเมินคุณภาพหลักสูตรไปใช้ปรับปรุง พัฒนา และบริหารจัดการ</li> </ul> <hr/> <ul style="list-style-type: none"> <li>- มีผลการดำเนินงานสอดคล้องตามเกณฑ์ที่สถานศึกษาและหน่วยงานต้นสังกัดกำหนด ด้านผลของการนำผลการประเมินคุณภาพหลักสูตรไปใช้ปรับปรุง พัฒนา และบริหารจัดการ <b>และ</b></li> <li>- มีผลการดำเนินงานที่ดี ตามเป้าหมายที่สถานศึกษากำหนด ด้านผลของการนำผลการประเมินคุณภาพหลักสูตรไปใช้ปรับปรุง พัฒนา และบริหารจัดการ <b>และ</b></li> <li>- มีแนวโน้มที่ดีของผลการดำเนินงานตามพันธกิจ เป้าหมายของสถานศึกษา ด้านผลของการนำผลการประเมินคุณภาพหลักสูตรไปใช้ปรับปรุง พัฒนา และบริหารจัดการ</li> </ul>
<p>ไม่เป็นไปตามมาตรฐานการอุดมศึกษา</p>	<ul style="list-style-type: none"> <li>- มีการวางแผนแต่ยังไม่ดำเนินงาน หรือมีหลักฐานการดำเนินงานแต่ไม่เชื่อมโยงกับการปฏิบัติ หรือแผนการดำเนินงานในด้านผลของการนำผลการประเมินคุณภาพหลักสูตรไปใช้ปรับปรุง พัฒนา และบริหารจัดการ <b>หรือ</b></li> <li>- มีผลการดำเนินงานที่บรรลุตามเป้าหมายของสถานศึกษา ด้านผลของการนำผลการประเมินคุณภาพหลักสูตรไปใช้ปรับปรุง พัฒนา และบริหารจัดการ ในบางประเด็น <b>และ</b></li> </ul>



การตัดสินผล	คำอธิบาย
	- มีผลการดำเนินงานที่ยังไม่บรรลุเป้าหมายที่สถานศึกษากำหนด ด้านผลของการนำผลการประเมินคุณภาพหลักสูตรไปใช้ปรับปรุง พัฒนา และบริหารจัดการ หากมีการปรับปรุง แก้ไข หรือพัฒนาเล็กน้อยสามารถบรรลุพันธกิจและเป้าหมายของสถานศึกษาได้
	- ไม่มีการวางแผนการดำเนินงาน หรือไม่มีผลการดำเนินงานที่บรรลุพันธกิจ เป้าหมายของสถานศึกษา ด้านผลของการนำผลการประเมินคุณภาพหลักสูตรไปใช้ปรับปรุง พัฒนา และบริหารจัดการ <b>หรือ</b>
	- มีผลการดำเนินการที่ต้องปรับปรุงแก้ไข หรือพัฒนาโดยเร่งด่วน

2) (31) หลักสูตรได้รับการรับทราบจากหน่วยงานต้นสังกัด หรือการรับรองจากสภาวิชาชีพ (กรณีมีสภาวิชาชีพ) (ข้อมูลเชิงคุณภาพ)

### เกณฑ์การประเมินคุณภาพของประเด็นการพิจารณาที่ 2 (31)

การตัดสินผล	คำอธิบาย
เป็นไปตามมาตรฐานการอุดมศึกษา	- มีผลการดำเนินงานที่เป็นแนวการปฏิบัติที่ดีเยี่ยม หรือแนวปฏิบัติระดับโลกด้านหลักสูตร ได้รับการรับทราบจากหน่วยงานต้นสังกัด หรือการรับรองจากสภาวิชาชีพ (กรณีมีสภาวิชาชีพ) <b>หรือ</b>
	- มีผลการดำเนินงานที่มีความโดดเด่นและเป็นที่ยอมรับที่แสดงถึงความเป็นผู้นำในวงการศึกษา และมีผลการดำเนินงานที่ดีเยี่ยมอย่างชัดเจน สูงกว่าเป้าหมายที่สถานศึกษากำหนด ด้านหลักสูตรได้รับการรับทราบจากหน่วยงานต้นสังกัดหรือการรับรองจากสภาวิชาชีพ (กรณีมีสภาวิชาชีพ) <b>หรือ</b>
	- มีผลการดำเนินงานที่โดดเด่นสามารถเป็นคู่เทียบเคียง ตัวอย่างให้แก่สถานศึกษาอื่นได้ (Benchmark)
	- มีผลการดำเนินงานที่เป็นแนวการปฏิบัติที่ดี หรือแนวปฏิบัติระดับชาติ ด้านหลักสูตร ได้รับการรับทราบจากหน่วยงานต้นสังกัด หรือการรับรองจากสภาวิชาชีพ (กรณีมีสภาวิชาชีพ) <b>หรือ</b>
	- มีผลการดำเนินงานที่สูงกว่าเป้าหมายที่สถานศึกษากำหนดโดยพิจารณาตามศักยภาพและบริบทของสถานศึกษา ด้านหลักสูตรได้รับการรับทราบจากหน่วยงานต้นสังกัด หรือการรับรองจากสภาวิชาชีพ (กรณีมีสภาวิชาชีพ) <b>และ</b>
	- สามารถรักษาแนวโน้มที่ดีอย่างต่อเนื่องของผลการดำเนินงานตามพันธกิจ เป้าหมายของสถานศึกษา ด้านหลักสูตรได้รับการรับทราบจากหน่วยงานต้นสังกัด หรือการรับรองจากสภาวิชาชีพ (กรณีมีสภาวิชาชีพ)

การตัดสินผล	คำอธิบาย
	<ul style="list-style-type: none"> <li>- มีผลการดำเนินงานสอดคล้องตามเกณฑ์ที่สถานศึกษาและหน่วยงานต้นสังกัดกำหนด ด้านหลักสูตรได้รับการรับทราบจากหน่วยงานต้นสังกัด หรือการรับรองจากสภาวิชาชีพ (กรณีมีสภาวิชาชีพ) <b>หรือ</b></li> <li>- มีผลการดำเนินงานที่ดี ตามเป้าหมายที่สถานศึกษากำหนด ด้านหลักสูตรได้รับการรับทราบจากหน่วยงานต้นสังกัด หรือการรับรองจากสภาวิชาชีพ (กรณีมีสภาวิชาชีพ) <b>และ</b></li> <li>- มีแนวโน้มที่ดีของผลการดำเนินงานตามพันธกิจ เป้าหมายของสถานศึกษา ด้านหลักสูตร ได้รับการรับทราบจากหน่วยงานต้นสังกัด หรือการรับรองจากสภาวิชาชีพ (กรณีมีสภาวิชาชีพ)</li> </ul>
<p>ไม่เป็นไปตามมาตรฐานการอุดมศึกษา</p>	<ul style="list-style-type: none"> <li>- มีการวางแผนแต่ยังไม่ดำเนินงาน หรือมีหลักฐานการดำเนินงานแต่ไม่เชื่อมโยงกับการปฏิบัติหรือแผนการดำเนินงาน ด้านหลักสูตรได้รับการรับทราบจากหน่วยงานต้นสังกัด หรือการรับรองจากสภาวิชาชีพ (กรณีมีสภาวิชาชีพ) <b>หรือ</b></li> <li>- มีผลการดำเนินงานที่บรรลุตามเป้าหมายของสถานศึกษาด้านหลักสูตรได้รับการรับทราบจากหน่วยงานต้นสังกัด หรือการรับรองจากสภาวิชาชีพ (กรณีมีสภาวิชาชีพ) ในบางประเด็น <b>และ</b></li> <li>- มีผลการดำเนินงานที่ยังไม่บรรลุเป้าหมายที่สถานศึกษากำหนด ด้านหลักสูตรได้รับการรับทราบจากหน่วยงานต้นสังกัด หรือการรับรองจากสภาวิชาชีพ (กรณีมีสภาวิชาชีพ) หากมีการปรับปรุง แก้ไข หรือพัฒนาเล็กน้อยสามารถบรรลุพันธกิจและเป้าหมายของสถานศึกษาได้</li> </ul> <ul style="list-style-type: none"> <li>- ไม่มีการวางแผนการดำเนินงาน หรือไม่มีผลการดำเนินงานที่บรรลุพันธกิจ เป้าหมายของสถานศึกษา ด้านหลักสูตรได้รับการรับทราบจากหน่วยงานต้นสังกัด หรือการรับรองจากสภาวิชาชีพ (กรณีมีสภาวิชาชีพ) <b>หรือ</b></li> <li>- มีผลการดำเนินการที่ต้องปรับปรุงแก้ไข หรือพัฒนาโดยเร่งด่วน</li> </ul>

3) (32) หลักสูตรได้รับการรับรองจากองค์กรรับรองคุณภาพในระดับนานาชาติ (International Accreditation Bodies) (ถ้ามี) (ข้อมูลเชิงปริมาณและเชิงคุณภาพ)

**เกณฑ์การประเมินคุณภาพของประเด็นการพิจารณาที่ 3 (32)**

การตัดสินผล	คำอธิบาย
<b>เป็นไปตามมาตรฐานการอุดมศึกษา</b>	<ul style="list-style-type: none"> <li>- มีผลการดำเนินงานที่เป็นแนวการปฏิบัติที่ดีเยี่ยม หรือแนวปฏิบัติระดับโลก หรือมีหลักสูตรที่ได้รับการรับรองจากองค์กรระดับนานาชาติไม่น้อยกว่า 1 องค์กร ด้านหลักสูตรได้รับการรับรองจากองค์กรรับรองคุณภาพในระดับนานาชาติ (International Accreditation Bodies) (ถ้ามี) <b>หรือ</b></li> <li>- มีผลการดำเนินงานที่มีความโดดเด่นและเป็นที่ยอมรับที่แสดงถึงความเป็นผู้นำในวงการศึกษา และมีผลการดำเนินงานที่ดีเยี่ยมอย่างชัดเจน สูงกว่าเป้าหมายที่สถานศึกษากำหนด ด้านหลักสูตรได้รับการรับรองจากองค์กรรับรองคุณภาพในระดับนานาชาติ (International Accreditation Bodies) (ถ้ามี) <b>หรือ</b></li> <li>- มีผลการดำเนินงานที่โดดเด่นสามารถเป็นคู่เทียบเคียง ตัวอย่างให้แก่สถานศึกษาอื่นได้ (Benchmark)</li> </ul>
	<ul style="list-style-type: none"> <li>- มีผลการดำเนินงานที่เป็นแนวการปฏิบัติที่ดี หรือแนวปฏิบัติระดับชาติด้านหลักสูตร ได้รับการรับรองจากองค์กรรับรองคุณภาพในระดับนานาชาติ (International Accreditation Bodies) (ถ้ามี) <b>หรือ</b></li> <li>- มีผลการดำเนินงานที่สูงกว่าเป้าหมายที่สถานศึกษากำหนดโดยพิจารณาตามศักยภาพและบริบทของสถานศึกษา ด้านหลักสูตรได้รับการรับรองจากองค์กรรับรองคุณภาพในระดับนานาชาติ (International Accreditation Bodies) (ถ้ามี) <b>และ</b></li> <li>- สามารถรักษาแนวโน้มที่ดีอย่างต่อเนื่องของผลการดำเนินงานตามพันธกิจ เป้าหมายของสถานศึกษา ด้านหลักสูตรได้รับการรับรองจากองค์กรรับรองคุณภาพในระดับนานาชาติ (International Accreditation Bodies) (ถ้ามี)</li> </ul>
	<ul style="list-style-type: none"> <li>- มีผลการดำเนินงานสอดคล้องตามเกณฑ์ที่สถานศึกษาและหน่วยงานต้นสังกัดกำหนด ด้านหลักสูตรได้รับการรับรองจากองค์กรรับรองคุณภาพในระดับนานาชาติ (International Accreditation Bodies) (ถ้ามี) <b>และ</b></li> <li>- มีผลการดำเนินงานที่ดี ตามเป้าหมายที่สถานศึกษากำหนด ด้านหลักสูตรได้รับการรับรองจากองค์กรรับรองคุณภาพในระดับนานาชาติ (International Accreditation Bodies) (ถ้ามี) <b>และ</b></li> <li>- มีแนวโน้มที่ดีของผลการดำเนินงานตามพันธกิจ เป้าหมายของสถานศึกษาด้านหลักสูตรได้รับการรับรองจากองค์กรรับรองคุณภาพในระดับนานาชาติ (International Accreditation Bodies) (ถ้ามี)</li> </ul>

การตัดสินผล	คำอธิบาย
ไม่เป็นไปตามมาตรฐานการอุดมศึกษา	<ul style="list-style-type: none"> <li>- มีการวางแผนแต่ยังไม่ดำเนินงาน หรือมีหลักฐานการดำเนินงานแต่ไม่เชื่อมโยงกับการปฏิบัติหรือแผนการดำเนินงาน ด้านหลักสูตรได้รับการรับรองจากองค์กรรับรองคุณภาพในระดับนานาชาติ (International Accreditation Bodies) (ถ้ามี) <b>หรือ</b></li> <li>- มีผลการดำเนินงานที่บรรลุตามเป้าหมายของสถานศึกษาด้านหลักสูตรได้รับการรับรองจากองค์กรรับรองคุณภาพในระดับนานาชาติ (International Accreditation Bodies) (ถ้ามี) ในบางประเด็น <b>และ</b></li> <li>- มีผลการดำเนินงานที่ยังไม่บรรลุเป้าหมายที่สถานศึกษากำหนด ด้านหลักสูตรได้รับการรับรองจากองค์กรรับรองคุณภาพในระดับนานาชาติ (International Accreditation Bodies) (ถ้ามี) หากมีการปรับปรุง แก้ไข หรือพัฒนาเล็กน้อยสามารถบรรลุพันธกิจและเป้าหมายของสถานศึกษาได้</li> </ul>
	<ul style="list-style-type: none"> <li>- ไม่มีการวางแผนการดำเนินงาน หรือไม่มีผลการดำเนินงานที่บรรลุพันธกิจ เป้าหมายของสถานศึกษา ด้านหลักสูตรได้รับการรับรองจากองค์กรรับรองคุณภาพในระดับนานาชาติ (International Accreditation Bodies) (ถ้ามี) <b>หรือ</b></li> <li>- มีผลการดำเนินการที่ต้องปรับปรุงแก้ไข หรือพัฒนาโดยเร่งด่วน</li> </ul>

**ข. แนวทางการพิจารณาขององค์ประกอบที่ 5.2**

1) เอกสารอ้างอิงที่เกี่ยวข้อง (ที่ปรากฏใน IQA) เช่น

1.1) ผลการประกันคุณภาพ ระดับหลักสูตร เช่น หลักสูตรทั้งหมดที่เปิดสอนและได้รับการรับทราบจาก สกอ./ ได้รับการรับรองจากสภาวิชาชีพ (ถ้ามี) หลักสูตรได้รับการรับรองจากองค์กรรับรองคุณภาพในระดับนานาชาติ (International Accreditation Bodies) (ถ้ามี) (ข้อมูลย้อนหลังต่อเนื่องอย่างน้อย 3-5 ปี)

1.2) ผลการพัฒนาปรับปรุง พัฒนา บริหารจัดการหลักสูตรให้มีคุณภาพตามมาตรฐานที่ สกอ./ สภาวิชาชีพกำหนด (ถ้ามี)

1.3) ผลการพัฒนาหลักสูตรให้องค์กรรับรองคุณภาพในระดับนานาชาติ (International Accreditation Bodies) (ถ้ามี)

1.4) เอกสารอื่น ๆ ที่เห็นว่ามีสำคัญต่อประเด็นพิจารณา

2) ผู้ประเมินภายนอกสัมภาษณ์ผู้ที่เกี่ยวข้อง ดังนี้

2.1) คณาจารย์ บุคลากรสายสนับสนุน และนิสิต นักศึกษาเกี่ยวกับการมีส่วนร่วมในการประกันคุณภาพหลักสูตร

#### 4. นิยามศัพท์

ลำดับ	คำศัพท์	ความหมาย
<b>ด้านที่ 1 ผลสัมฤทธิ์ในการบริหารจัดการตามพันธกิจที่ตอบสนองต่อการพัฒนาเศรษฐกิจและสังคมของประเทศ</b>		
1	ผลสัมฤทธิ์ในการบริหารจัดการตามพันธกิจที่ตอบสนองต่อการพัฒนาเศรษฐกิจและสังคมของประเทศ	ระดับความสำเร็จของแนวทางการจัดการศึกษาของสถาบันอุดมศึกษาที่แสดงถึงการมีกระบวนการ ระบบ กลไก กำกับควบคุมในการดำเนินงานที่มุ่งให้เกิด “การจัดการเรียนรู้ที่เน้นการพัฒนาผู้เรียน และการบริหารจัดการแบบมีส่วนร่วมอย่างมีประสิทธิภาพ” ดังต่อไปนี้ 1) การจัดหลักสูตรการเรียนรู้ และสภาพแวดล้อมที่ส่งเสริมให้ผู้เรียนได้พัฒนาตามความถนัด และเต็มตามศักยภาพบนฐานผลลัพธ์การเรียนรู้ของผู้เรียนเป็นสำคัญ และ 2) การบริหารจัดการแบบมีส่วนร่วมอย่างมีประสิทธิภาพ และมีธรรมาภิบาล
2	บริบทของสถาบันอุดมศึกษา (Organization Context)	การเขียนอธิบายภาพรวมของสถาบันอุดมศึกษาที่แสดงถึงงานดำเนินงานและบ่งบอกปัจจัยที่ส่งผลให้เกิดความท้าทายในอนาคตของสถาบันอุดมศึกษา ซึ่งมีรายละเอียดประกอบด้วย ความเป็นมาของสถาบันอุดมศึกษา วิสัยทัศน์ พันธกิจ ยุทธศาสตร์การพัฒนา ปัจจัยภายนอกที่แสดงถึงความเชื่อมโยงการดำเนินงานแต่ละส่วนภายในสถาบันอุดมศึกษา การนำนโยบาย แผน ลงสู่การปฏิบัติที่ตอบสนองความต้องการของท้องถิ่นและประเทศ ทั้งในเชิงภารกิจและเชิงพื้นที่ ตลอดจนการเปลี่ยนแปลงและทิศทางการพัฒนาประเทศในอนาคตตามแผนยุทธศาสตร์ชาติ 20 ปี (พ.ศ. 2560 – 2579) แผนพัฒนาเศรษฐกิจและสังคมแห่งชาติฉบับที่ 12 (พ.ศ.2560 –2564) และแผนอุดมศึกษา 15 ปี (พ.ศ. 2551- 2565) ส่งผลให้เกิดผลกระทบเชิงบวกต่อการยกระดับและการแข่งขันเพื่อสร้างศักยภาพของประเทศในระยะยาว
3	ความเป็นผู้นำ	สถาบันอุดมศึกษามีผลการดำเนินงานที่มีความโดดเด่นและเป็นที่ยอมรับในด้านการบริหารสถาบันอุดมศึกษาและการจัดการเรียนการสอนสำเร็จตามเป้าหมายและทิศทางที่วางไว้อย่างมีประสิทธิภาพ
4	ระดับเทียบเคียงให้แก่สถาบันอุดมศึกษาอื่น (Benchmark)	ความสำเร็จของการบริหารสถาบันอุดมศึกษา สามารถเป็นคู่เทียบเคียงตัวอย่างให้แก่สถาบันอุดมศึกษาอื่นในด้านแนวทาง วิธีการดำเนินงานที่บรรลุเป้าหมายที่สถาบันอุดมศึกษากำหนดไว้

ลำดับ	คำศัพท์	ความหมาย
5	ผลสัมฤทธิ์ของการดำเนินงานด้านการบริหารสถาบันอุดมศึกษา	ระดับความสำเร็จของผลการดำเนินงานด้านการบริหารสถาบันโดยการประยุกต์ใช้หลักปรัชญาของเศรษฐกิจพอเพียงและการดำเนินงานตามหลักธรรมาภิบาล เพื่อขับเคลื่อนสถาบันอุดมศึกษาตามนโยบายระดับชาติและนานาชาติที่เกิดผลลัพธ์อย่างเป็นรูปธรรมและเกิดความยั่งยืน สอดคล้องกับบริบทการพัฒนาและการเปลี่ยนแปลงประเทศในอนาคต โดยให้ความสำคัญกับการพัฒนาคนและสังคมไทยให้มีคุณภาพผลิตกำลังคนที่มีศักยภาพตรงตามความต้องการของตลาดแรงงานสามารถทำงานเพื่อดำรงชีพตนเองและเพื่อช่วยเหลือสังคม มีคุณธรรม มีความรับผิดชอบ และมีสุขภาวะทั้งร่างกายและจิตใจ รวมทั้งพัฒนาอาจารย์ให้เป็นผู้เชี่ยวชาญมืออาชีพ ส่งเสริมคุณภาพอาจารย์และบุคลากรให้เป็นที่ยอมรับของสังคม ซึ่งจะนำไปสู่การพัฒนาเพื่อประโยชน์สุขที่ยั่งยืน สร้างภูมิคุ้มกันในประเทศให้เข้มแข็งขึ้น
6	การประยุกต์ใช้หลักปรัชญาของเศรษฐกิจพอเพียง (หลักการ)	<p>การนำเอาหลักปรัชญาของเศรษฐกิจพอเพียง มาขับเคลื่อนนโยบายสู่การปฏิบัติ โดยปรับใช้ในการบริหารสถาบันอุดมศึกษาตามบริบทและศักยภาพของสถาบันอุดมศึกษา เพื่อเสริมสร้างภูมิคุ้มกันและความสมดุล รวมทั้งป้องกันความเสี่ยงจากความผันผวนของสถานการณ์ทั้งจากภายนอกและภายในสถาบัน ทั้งนี้ จะต้องอาศัยความรู้ ความรอบคอบ และความระมัดระวังอย่างยิ่งในการนำวิชาการต่าง ๆ มาใช้ในการวางแผนและการดำเนินการ และคำนึงถึงองค์ประกอบของหลักปรัชญาเศรษฐกิจพอเพียง 3 ประการ ได้แก่</p> <ul style="list-style-type: none"> <li>■ <b>ความพอประมาณ</b> หมายถึง ความพอดีที่ไม่น้อยเกินไปและไม่มากเกินไป โดยไม่เบียดเบียนตนเองและผู้อื่น ตัวอย่างเช่น <ul style="list-style-type: none"> <li>- ดำเนินงานโดยยึดหลักความพอดีในการบริหารจัดการ ไม่เน้นกำไรและเติบโตรวดเร็วจนเกินไป จนก่อให้เกิดการเบียดเบียนผู้มีส่วนได้ส่วนเสีย</li> <li>- คำนึงถึงทรัพยากรที่มีอยู่ ใช้อย่างคุ้มค่า มีประสิทธิภาพ</li> <li>- พัฒนาบุคลากรของสถาบันฯ ให้ทำงานด้วยความเชี่ยวชาญและเต็มศักยภาพ</li> <li>- ส่งเสริมให้บุคลากรดำรงชีพอย่างประหยัด ไม่ใช้จ่ายฟุ่มเฟือย เน้นการออมทรัพย์เพื่อใช้จ่ายตามความจำเป็น</li> </ul> </li> <li>■ <b>ความมีเหตุผล</b> หมายถึง การตัดสินใจเกี่ยวกับระดับของความพอเพียงนั้นจะต้องเป็นไปอย่างมีเหตุผล โดยพิจารณาจากเหตุ</li> </ul>

ลำดับ	คำศัพท์	ความหมาย
		<p>ปัจจัยที่เกี่ยวข้อง ตลอดจนคำนึงถึงผลที่คาดว่าจะเกิดขึ้นจากการกระทำนั้น ๆ อย่างรอบคอบ ตัวอย่างเช่น</p> <ul style="list-style-type: none"> <li>- การบริหารจัดการงานด้านต่าง ๆ ต้องมีการศึกษาและวางแผนอย่างรอบคอบ</li> <li>- วิเคราะห์และวางแผนอัตรากำลังและเจ้าหน้าที่ สำหรับรองรับการพัฒนาในระยะยาว</li> <li>- พัฒนางานด้านต่างๆ อาทิ พัฒนาคุณภาพมาตรฐานการเรียนการสอนให้ทันสมัยมีคุณภาพเป็นสากลและการวิจัยเพื่อให้เกิดองค์ความรู้ใหม่</li> <li>- พัฒนาหลักสูตรให้ตรงกับสภาพความต้องการของตลาด แรงงานในปัจจุบันและอนาคต</li> <li>- สร้างเครือข่ายความร่วมมือกับหน่วยงานภายในและสถาบันอุดมศึกษาอื่น ๆ ทั้งภายในและภายนอกประเทศเพื่อเสริมสร้างจุดแข็ง และแลกเปลี่ยนองค์ความรู้ใหม่</li> <li>- ติดตามผลและพัฒนาปรับปรุงนโยบาย ทั้งในระยะสั้น ระยะยาว เพื่อให้เกิดความสมดุลและยั่งยืน</li> </ul> <p>■ <b>ภูมิคุ้มกันที่ดี</b> หมายถึง การเตรียมตัวให้พร้อมรับผลกระทบและการเปลี่ยนแปลงด้านต่าง ๆ ที่จะเกิดขึ้นโดยคำนึงถึงความเป็นไปได้ของสถานการณ์ต่าง ๆ ที่คาดว่าจะเกิดขึ้นในอนาคตทั้งใกล้และไกล</p> <ul style="list-style-type: none"> <li>- สร้างความเข้มแข็งในสถาบันฯ โดยใช้ระบบการบริหารจัดการที่ดี</li> <li>- พัฒนาหลักสูตรและพัฒนาบุคลากร เพื่อให้เกิดความเข้มแข็งในการบริหารจัดการและการพัฒนาคุณภาพการศึกษา รวมทั้งรับมือกับปัญหาที่เกิดขึ้น</li> <li>- การจัดการสถาบันมีความโปร่งใส ตรวจสอบได้ มีการติดตามประเมินผลงาน และแก้ไขอย่างเป็นระบบ</li> </ul> <p>ทั้งนี้ ในการตัดสินใจและการดำเนินกิจกรรมต่าง ๆ ให้อยู่ในระดับพอเพียงนั้น ต้องอาศัยเงื่อนไข 2 ประการ คือ</p> <p>■ <b>ความรู้</b> หมายถึง ความรอบรู้เกี่ยวกับวิชาการต่าง ๆ ที่เกี่ยวข้องอย่างรอบด้าน ความรอบคอบที่จะนำความรู้เหล่านั้นมาพิจารณาให้เชื่อมโยงกัน เพื่อประกอบการวางแผน และความระมัดระวังในขั้นปฏิบัติ ตัวอย่างเช่น</p>

ลำดับ	คำศัพท์	ความหมาย
		<ul style="list-style-type: none"> <li>- ส่งเสริมและพัฒนาความรู้ของบุคลากรเพื่อให้ได้คณาจารย์และบุคลากรที่มีคุณภาพ เพื่อนำความรู้มาใช้ในการทำงาน เช่น การสนับสนุนให้มีการศึกษาต่อ การศึกษาดูงาน การฝึกอบรม ฯลฯ</li> <li>- ให้ข้อมูลข่าวสารที่เป็นประโยชน์ หลากหลาย และทั่วถึงแก่คนในสถาบันฯ</li> <li>■ <b>คุณธรรม</b> หมายถึง ความตระหนักในความซื่อสัตย์สุจริต ความอดทน สามัคคี มีความเพียร ใช้สติปัญญาในการดำเนินชีวิต <ul style="list-style-type: none"> <li>- ผู้บริหารยึดหลักธรรมาภิบาลในการดำเนินงาน</li> <li>- เสริมสร้างระบบคุณธรรมในการบริหารงาน บริหารคน</li> <li>- เสริมสร้างวัฒนธรรมที่ดีเน้นการมีคุณธรรม จริยธรรม ทั้งผู้บริหาร บุคลากร คณาจารย์และนิสิต นักศึกษา ในการอยู่ร่วมกัน</li> <li>- มุ่งให้เห็นถึงประโยชน์ส่วนรวม สร้างเสริมความสามัคคี ความเพียร และความซื่อสัตย์</li> </ul> </li> </ul>
7	หลักธรรมาภิบาล	<p>การปกครอง การบริหาร การจัดการ การควบคุม ดูแลกิจการต่าง ๆ ให้เป็นไปในครรลองธรรม หลักการธรรมาภิบาลของการบริหารกิจการบ้านเมืองที่ดี ที่เหมาะสมจะนำมาปรับใช้ในภาครัฐ มี 10 องค์ประกอบ ได้แก่ หลักประสิทธิผล (Effectiveness) หลักประสิทธิภาพ (Efficiency) หลักการตอบสนอง (Responsiveness) หลักการระับผิดชอบ (Accountability) หลักความโปร่งใส (Transparency) หลักการมีส่วนร่วม (Participation) หลักการกระจายอำนาจ(Decentralization) หลักนิติธรรม (Rule of Law) หลักความเสมอภาค (Equity) หลักมุ่งเน้นฉันทามติ (Consensus Oriented) โดยดำเนินงานในทุกมิติอย่างมีพลวัต</p>
<b>ด้านที่ 2 คุณภาพบัณฑิตปริญญาตรี</b>		
8	คุณลักษณะบัณฑิตที่พึงประสงค์	<p>ผู้สำเร็จการศึกษาเป็นผู้ที่มีทักษะและคุณลักษณะที่พึงประสงค์ตามที่ประเทศต้องการ ให้เป็น “พลเมืองดี มีทักษะการเรียนรู้ พึ่งพาตนเองได้” โดยบัณฑิตจะต้องมีคุณลักษณะ ดังต่อไปนี้</p> <p>1) ผู้มีความเป็นพลเมืองดี 2) ผู้เรียนรู้ตลอดชีวิต 3) ผู้สร้างสรรค์นวัตกรรม และ 4) ผู้มีทักษะทางสังคมและการดำรงชีวิต ทั้งนี้สถาบันอุดมศึกษาในฐานะสถานที่บ่มเพาะผู้เรียนให้เกิดเป็นบัณฑิตที่พึงประสงค์ ด้วยการถ่ายทอดและปลูกฝังผ่านกระบวนการการเรียนรู้ที่จัดขึ้นเพื่อให้บัณฑิตเป็นพลเมืองและพลโลกที่ดี โดยคุณลักษณะ</p>



ลำดับ	คำศัพท์	ความหมาย								
		<p>บัณฑิตที่พึงประสงค์ตามที่ประเทศต้องการ ผู้ที่มีคุณธรรม จริยธรรม มีวินัยและมีจิตสาธารณะ เป็นพลเมืองที่ตื่นรู้ สามารถอ่านออกเขียนได้ คำนวณและคิดอย่างเป็นระบบ มีวิจรรย์ญาณและทักษะในการแก้ปัญหา มีทักษะด้านการสื่อสาร สารสนเทศ และรู้เท่าทันสื่อ ทักษะด้านคอมพิวเตอร์ และเทคโนโลยีสารสนเทศและการสื่อสาร ทักษะอาชีพ และทักษะการเรียนรู้ มีภาวะผู้นำ มีทักษะด้านการสร้างสรรค์ และนวัตกรรมและมีการประยุกต์ใช้นวัตกรรมเพื่อการทำงาน มีทักษะด้านความร่วมมือ</p> <p>การทำงานเป็นทีม และทักษะด้านความเข้าใจต่างวัฒนธรรมต่าง กระบวนทัศน์ และสามารถพึ่งพาตนเองได้ เห็นคุณค่าของการทำงานแบบร่วมมือรวมพลังในการสร้างสรรค์นวัตกรรมเพื่อพัฒนาท้องถิ่น ชุมชน สังคม และประเทศชาติต่อไป</p>								
9	<p>กรอบอ้างอิงความสามารถทางภาษาอังกฤษที่เป็นสากล (The Common European Framework of Reference for Languages: CEFR)</p>	<p>กรอบอ้างอิงความสามารถทางภาษาอังกฤษที่เป็นสากลที่มุ่งเน้นในการพัฒนา “ทักษะการใช้ภาษา (English Proficiency)” ได้แบ่งความสามารถทางภาษาอังกฤษออกเป็น 6 ระดับ ดังนี้</p> <table border="1" data-bbox="632 1088 1366 1966"> <thead> <tr> <th data-bbox="632 1088 724 1137">ระดับ</th> <th data-bbox="724 1088 1366 1137">คำอธิบาย</th> </tr> </thead> <tbody> <tr> <td data-bbox="632 1137 724 1384">A1</td> <td data-bbox="724 1137 1366 1384">ผู้เรียนสามารถใช้และเข้าใจประโยคง่าย ๆ ในชีวิตประจำวัน สามารถแนะนำตัวเองและผู้อื่น ทั้งยังสามารถตั้งคำถามเกี่ยวกับบุคคลอื่นได้ เช่น เขาอยู่ที่ไหน รู้จักใครบ้าง มีอะไรบ้าง และตอบคำถามเหล่านี้ได้ ทั้งยังสามารถเข้าใจบทสนทนาเมื่อคู่สนทนาพูดช้าและชัดเจน</td> </tr> <tr> <td data-bbox="632 1384 724 1675">A2</td> <td data-bbox="724 1384 1366 1675">ผู้เรียนสามารถใช้และเข้าใจประโยคในชีวิตประจำวันในระดับกลาง เช่น ข้อมูลเกี่ยวกับครอบครัว การใช้จ่ายใช้สอย สถานที่ ภูมิศาสตร์ การทำงาน และสามารถสื่อสารในประโยคในการแลกเปลี่ยนข้อมูลทั่วไปและการใช้ชีวิตประจำวัน สามารถบรรยายความฝัน ความคาดหวัง ประวัติ สิ่งแวดล้อม และสิ่งอื่น ๆ ที่จำเป็นต้องใช้</td> </tr> <tr> <td data-bbox="632 1675 724 1966">B1</td> <td data-bbox="724 1675 1366 1966">ผู้เรียนสามารถพูด เขียน และจับใจความสำคัญของข้อความทั่ว ๆ ไปได้ เมื่อเป็นหัวข้อที่คุ้นเคย หรือสนใจ เช่น การทำงาน โรงเรียน เวลาว่าง ฯลฯ สามารถจัดการกับสถานการณ์ต่าง ๆ ที่เกิดขึ้นระหว่างการเดินทางในประเทศที่ใช้ภาษาได้ สามารถบรรยายประสบการณ์ เหตุการณ์ ความฝัน ความหวัง พร้อมให้เหตุผลสั้น ๆ ได้</td> </tr> </tbody> </table>	ระดับ	คำอธิบาย	A1	ผู้เรียนสามารถใช้และเข้าใจประโยคง่าย ๆ ในชีวิตประจำวัน สามารถแนะนำตัวเองและผู้อื่น ทั้งยังสามารถตั้งคำถามเกี่ยวกับบุคคลอื่นได้ เช่น เขาอยู่ที่ไหน รู้จักใครบ้าง มีอะไรบ้าง และตอบคำถามเหล่านี้ได้ ทั้งยังสามารถเข้าใจบทสนทนาเมื่อคู่สนทนาพูดช้าและชัดเจน	A2	ผู้เรียนสามารถใช้และเข้าใจประโยคในชีวิตประจำวันในระดับกลาง เช่น ข้อมูลเกี่ยวกับครอบครัว การใช้จ่ายใช้สอย สถานที่ ภูมิศาสตร์ การทำงาน และสามารถสื่อสารในประโยคในการแลกเปลี่ยนข้อมูลทั่วไปและการใช้ชีวิตประจำวัน สามารถบรรยายความฝัน ความคาดหวัง ประวัติ สิ่งแวดล้อม และสิ่งอื่น ๆ ที่จำเป็นต้องใช้	B1	ผู้เรียนสามารถพูด เขียน และจับใจความสำคัญของข้อความทั่ว ๆ ไปได้ เมื่อเป็นหัวข้อที่คุ้นเคย หรือสนใจ เช่น การทำงาน โรงเรียน เวลาว่าง ฯลฯ สามารถจัดการกับสถานการณ์ต่าง ๆ ที่เกิดขึ้นระหว่างการเดินทางในประเทศที่ใช้ภาษาได้ สามารถบรรยายประสบการณ์ เหตุการณ์ ความฝัน ความหวัง พร้อมให้เหตุผลสั้น ๆ ได้
ระดับ	คำอธิบาย									
A1	ผู้เรียนสามารถใช้และเข้าใจประโยคง่าย ๆ ในชีวิตประจำวัน สามารถแนะนำตัวเองและผู้อื่น ทั้งยังสามารถตั้งคำถามเกี่ยวกับบุคคลอื่นได้ เช่น เขาอยู่ที่ไหน รู้จักใครบ้าง มีอะไรบ้าง และตอบคำถามเหล่านี้ได้ ทั้งยังสามารถเข้าใจบทสนทนาเมื่อคู่สนทนาพูดช้าและชัดเจน									
A2	ผู้เรียนสามารถใช้และเข้าใจประโยคในชีวิตประจำวันในระดับกลาง เช่น ข้อมูลเกี่ยวกับครอบครัว การใช้จ่ายใช้สอย สถานที่ ภูมิศาสตร์ การทำงาน และสามารถสื่อสารในประโยคในการแลกเปลี่ยนข้อมูลทั่วไปและการใช้ชีวิตประจำวัน สามารถบรรยายความฝัน ความคาดหวัง ประวัติ สิ่งแวดล้อม และสิ่งอื่น ๆ ที่จำเป็นต้องใช้									
B1	ผู้เรียนสามารถพูด เขียน และจับใจความสำคัญของข้อความทั่ว ๆ ไปได้ เมื่อเป็นหัวข้อที่คุ้นเคย หรือสนใจ เช่น การทำงาน โรงเรียน เวลาว่าง ฯลฯ สามารถจัดการกับสถานการณ์ต่าง ๆ ที่เกิดขึ้นระหว่างการเดินทางในประเทศที่ใช้ภาษาได้ สามารถบรรยายประสบการณ์ เหตุการณ์ ความฝัน ความหวัง พร้อมให้เหตุผลสั้น ๆ ได้									

ลำดับ	คำศัพท์	ความหมาย																																																																																				
		<p>B2 ผู้เรียนมีความสามารถในการใช้ภาษาในระดับดี สามารถใช้ภาษาพูดและเขียนได้แทบทุกเรื่อง อย่างถูกต้องและคล่องแคล่วขึ้น รวมทั้งสามารถจะอ่านและทำความเข้าใจบทความที่มีเนื้อหายากขึ้นได้</p> <p>C1 ผู้เรียนสามารถเข้าใจข้อความยาวๆ ที่ซับซ้อนในหัวข้อที่หลากหลาย และเข้าใจความแฝงได้ สามารถแสดงความคิดเห็นความรู้สึกของตนได้อย่างเป็นธรรมชาติ โดยไม่ต้องหยุดคิดหาคำศัพท์ สามารถใช้ภาษาทั้งในด้านสังคมการทำงาน หรือด้านการศึกษาได้อย่างมีประสิทธิภาพ สามารถพูดและเขียนข้อความที่ซับซ้อนได้อย่างชัดเจนและถูกต้องตามโครงสร้างไวยากรณ์ พร้อมทั้งสามารถใช้คำเชื่อมประโยคได้อย่างถูกต้อง</p> <p>C2 ผู้เรียนมีความสามารถในการใช้ภาษาได้อย่างดีเยี่ยมใกล้เคียงเจ้าของภาษา สามารถใช้ภาษามาตรฐานได้อย่างสละสลวย ถูกต้องตามจุดประสงค์ที่จะสื่อสารได้ดี สามารถอ่าน บทความที่เป็นภาษาต้นฉบับ (โดยเฉพาะอย่างยิ่งด้านวรรณกรรม) ได้เข้าใจ สามารถ และเลือกใช้ภาษาสำหรับพูดและเขียนได้อย่างเหมาะสม</p> <p>ทั้งนี้ สามารถสรุปเป็นตารางเปรียบเทียบกรอบความสามารถทางภาษาอังกฤษที่เป็นสากล (The Common European Framework of Reference for Languages: CEFR) ตามประกาศของกระทรวงศึกษาธิการ ตามระดับการศึกษา ดังนี้</p> <table border="1"> <thead> <tr> <th>CEFR Level</th> <th>TOEIC</th> <th>TOEFL Paper</th> <th>TOEFL CBT</th> <th>TOEFL IBT</th> <th>IELTS</th> <th>CU-TEP</th> </tr> </thead> <tbody> <tr> <td>A1</td> <td>0-110</td> <td>0 - 310</td> <td>0 - 30</td> <td>0 - 8</td> <td>0 - 1</td> <td>n / a</td> </tr> <tr> <td>A2</td> <td>110- 250</td> <td>310 - 343</td> <td>33 - 60</td> <td>9 - 18</td> <td>1 - 1.5</td> <td>n / a</td> </tr> <tr> <td>ป.ตรี</td> <td>380</td> <td>347 - 393</td> <td>63 - 90</td> <td>19 - 29</td> <td>2 - 2.5</td> <td>n / a</td> </tr> <tr> <td>B1</td> <td>255 - 400</td> <td>397 - 433</td> <td>93 - 120</td> <td>30 - 40</td> <td>3 - 3.5</td> <td>n / a</td> </tr> <tr> <td>ป.โท</td> <td>450</td> <td>437 - 473</td> <td>123 - 150</td> <td>41 - 52</td> <td>4</td> <td>n / a</td> </tr> <tr> <td>B2</td> <td>405 - 600</td> <td>477 - 510</td> <td>153 - 180</td> <td>53 - 64</td> <td>4.5 - 5</td> <td>ประมาณ 60</td> </tr> <tr> <td>ป.เอก</td> <td>520*</td> <td>513 - 547</td> <td>183 - 210</td> <td>65 - 78</td> <td>5.5 - 6</td> <td>ประมาณ 75</td> </tr> <tr> <td>C1</td> <td>605 - 780</td> <td>550 - 587</td> <td>213 - 240</td> <td>79 - 95</td> <td>6.5 - 7</td> <td>ประมาณ 90</td> </tr> <tr> <td>C2</td> <td>785 - 990</td> <td>590 - 677</td> <td>243 - 300</td> <td>96 - 120</td> <td>7.5 - 9</td> <td>ประมาณ 120</td> </tr> <tr> <td></td> <td>Top Score</td> <td>Top Score</td> <td>Top Score</td> <td>Top Score</td> <td>Top Score</td> <td>Top Score</td> </tr> <tr> <td></td> <td>990</td> <td>677</td> <td>300</td> <td>120</td> <td>9</td> <td>120</td> </tr> </tbody> </table>	CEFR Level	TOEIC	TOEFL Paper	TOEFL CBT	TOEFL IBT	IELTS	CU-TEP	A1	0-110	0 - 310	0 - 30	0 - 8	0 - 1	n / a	A2	110- 250	310 - 343	33 - 60	9 - 18	1 - 1.5	n / a	ป.ตรี	380	347 - 393	63 - 90	19 - 29	2 - 2.5	n / a	B1	255 - 400	397 - 433	93 - 120	30 - 40	3 - 3.5	n / a	ป.โท	450	437 - 473	123 - 150	41 - 52	4	n / a	B2	405 - 600	477 - 510	153 - 180	53 - 64	4.5 - 5	ประมาณ 60	ป.เอก	520*	513 - 547	183 - 210	65 - 78	5.5 - 6	ประมาณ 75	C1	605 - 780	550 - 587	213 - 240	79 - 95	6.5 - 7	ประมาณ 90	C2	785 - 990	590 - 677	243 - 300	96 - 120	7.5 - 9	ประมาณ 120		Top Score	Top Score	Top Score	Top Score	Top Score	Top Score		990	677	300	120	9	120
CEFR Level	TOEIC	TOEFL Paper	TOEFL CBT	TOEFL IBT	IELTS	CU-TEP																																																																																
A1	0-110	0 - 310	0 - 30	0 - 8	0 - 1	n / a																																																																																
A2	110- 250	310 - 343	33 - 60	9 - 18	1 - 1.5	n / a																																																																																
ป.ตรี	380	347 - 393	63 - 90	19 - 29	2 - 2.5	n / a																																																																																
B1	255 - 400	397 - 433	93 - 120	30 - 40	3 - 3.5	n / a																																																																																
ป.โท	450	437 - 473	123 - 150	41 - 52	4	n / a																																																																																
B2	405 - 600	477 - 510	153 - 180	53 - 64	4.5 - 5	ประมาณ 60																																																																																
ป.เอก	520*	513 - 547	183 - 210	65 - 78	5.5 - 6	ประมาณ 75																																																																																
C1	605 - 780	550 - 587	213 - 240	79 - 95	6.5 - 7	ประมาณ 90																																																																																
C2	785 - 990	590 - 677	243 - 300	96 - 120	7.5 - 9	ประมาณ 120																																																																																
	Top Score	Top Score	Top Score	Top Score	Top Score	Top Score																																																																																
	990	677	300	120	9	120																																																																																
10	ได้รับการยอมรับ	ความสำเร็จด้านการมีงานทำ หรือการศึกษาต่อ หรือประกอบอาชีพอิสระภายใน 1 ปี หลังสำเร็จการศึกษาโดยพิจารณาตามเกณฑ์ของ สกอ. สำเร็จตามเป้าหมายและทิศทางที่วางไว้มีประสิทธิภาพ																																																																																				
11	พิจารณาตามเกณฑ์ของ สกอ.	ผลลัพธ์การดำเนินงานเป็นไปตามเกณฑ์ร้อยละของบัณฑิตปริญญาตรีที่ได้งานทำ หรือประกอบอาชีพอิสระภายใน 1 ปี ของ สกอ.																																																																																				

ลำดับ	คำศัพท์	ความหมาย
12	เป็นไปตามเกณฑ์ของ สกอ.	หมายถึง ผลลัพธ์การดำเนินงานเป็นไปตามเกณฑ์คุณภาพบัณฑิตตามกรอบมาตรฐานคุณวุฒิระดับอุดมศึกษาแห่งชาติ ของ สกอ.
13	การรู้ดิจิทัล (Digital literacy)	ความสามารถสำหรับการเรียนรู้ดิจิทัล แบ่งออกเป็น 3 ส่วน ได้แก่ ใช้ (Use) หมายถึง ความคล่องแคล่วทางเทคนิคที่จำเป็นในการใช้คอมพิวเตอร์และอินเทอร์เน็ต เข้าใจ (Understand) คือความสามารถที่จะเข้าใจบริบทที่เกี่ยวข้องกับการประเมินสื่อดิจิทัล สร้าง (Create) คือ ความสามารถในการสร้างเนื้อหาที่มีประสิทธิภาพ โดยใช้สื่อดิจิทัลในรูปแบบต่าง ๆ
14	สมรรถนะด้านภาษาอังกฤษ (1) การทดสอบด้านภาษาอังกฤษก่อนจบการศึกษา (Exit Exam)	เสนอพิจารณา 2 แนวทาง ดังนี้ การทดสอบด้านภาษาอังกฤษก่อนจบการศึกษาของนิสิต นักศึกษา โดยผลการทดสอบสามารถเทียบเคียงกับเกณฑ์มาตรฐานสากล หรือเกณฑ์ตามที่หน่วยงานต้นสังกัด/สภาวิชาชีพ/สถาบัน อุดมศึกษา กำหนด เพื่อรับรองความสามารถด้านภาษาอังกฤษของนิสิต นักศึกษา
	(2) ทักษะความสามารถด้านภาษาอังกฤษ (English Proficiency)	ความสามารถด้านทักษะการใช้ภาษาอังกฤษของบัณฑิต เป็นการสื่อสารในด้านการปฏิบัติงานและในชีวิตประจำวัน
15	ความรู้ขั้นสูงในการปฏิบัติและพัฒนางาน	ความรู้และทักษะทางด้านวิชาการและวิชาชีพในระดับที่สูงมาก โดยมุ่งเน้นการพัฒนาความชำนาญทางด้านการวิจัยหรือพัฒนาความชำนาญระดับสูงทั้งทางวิชาการและวิชาชีพ
16	สัดส่วนผลงานของผู้เรียนและผู้สำเร็จการศึกษาระดับปริญญาโท	ความสัมพันธ์ระหว่างผลงานของบัณฑิตที่จบการศึกษาระดับปริญญาโทกับเป้าหมาย หรือทิศทางด้านผลงานของบัณฑิตระดับปริญญาโทของสถาบัน ใน 3 แนวทางคือ 1) แนวทางการวิจัยและพัฒนาตามความเชี่ยวชาญของสถาบัน 2) แนวทางการวิจัยและพัฒนาเพื่อรองรับการพัฒนาประเทศ หรือ 3) งานวิจัยที่สามารถประยุกต์ใช้กับหน่วยงานภายนอกหรือภาคอุตสาหกรรม
17	จำนวนปีที่ใช้ข้อมูล	ข้อมูลที่ใช้ในการพิจารณาย้อนหลัง 3 ปีต่อเนื่อง
18	คุณภาพงานวิจัยที่ตีพิมพ์เผยแพร่ในระดับชาติ หรือนานาชาติ โดยพิจารณาตามเกณฑ์ของ สกอ.	ผลลัพธ์การดำเนินงานเป็นไปตามเกณฑ์ผลงานของนักศึกษาและผู้สำเร็จการศึกษาในระดับปริญญาเอกที่ได้รับการตีพิมพ์หรือเผยแพร่ของ สกอ.

ลำดับ	คำศัพท์	ความหมาย
19	การนำปริญญานิพนธ์ไปใช้อย่างเป็นรูปธรรม	การนำความรู้การประยุกต์ใช้ที่ก่อให้เกิดประโยชน์ในมิติต่างๆ เช่น เชิงนโยบาย วิชาการ การบริหารจัดการ ฯลฯ ไม่นับงานวิจัยหรืองานสร้างสรรค์ที่ได้นำไปใช้ประโยชน์ตามวัตถุประสงค์ที่ระบุไว้ในโครงการโครงการวิจัย และรายงานการวิจัย
<b>ด้านที่ 3 คุณภาพงานวิจัย</b>		
20	คุณภาพงานวิจัย	การที่สถาบันอุดมศึกษาเป็นส่วนหนึ่งของการสร้างวิถีการเรียนรู้ “การศึกษาวิจัย การสร้างเสริม สนับสนุนแหล่งการเรียนรู้และกลไกการเรียนรู้” เพื่อสร้างองค์ความรู้ใหม่และนวัตกรรมเพื่อการพัฒนาประเทศ
21	งานวิจัย	กระบวนการที่มีระเบียบแบบแผนในการค้นหาคำตอบของปัญหาหรือการเสาะหาความรู้ใหม่ ตลอดจนถึงการประดิษฐ์คิดค้นที่ผ่านกระบวนการศึกษา ค้นคว้าหรือทดลอง วิเคราะห์และตีความข้อมูลตลอดจนสรุปผลอย่างเป็นระบบ
22	งานสร้างสรรค์	ผลงานศิลปะและสิ่งประดิษฐ์ประเภทต่าง ๆ ที่มีความเป็นนวัตกรรม โดยมีการศึกษาค้นคว้าอย่างเป็นระบบที่เหมาะสมตามประเภทของงานศิลปะ ซึ่งมีแนวทางการทดลองหรือการพัฒนาจากแนวคิดสร้างสรรค์เดิม เพื่อเป็นต้นแบบหรือความสามารถในการบุกเบิกศาสตร์ ก่อให้เกิดคุณค่าทางสุนทรีย์และคุณประโยชน์ที่เป็นที่ยอมรับในวงวิชาชีพตามการจัดกลุ่มศิลปะของอาเซียน งานสร้างสรรค์ทางศิลปะ ได้แก่ (1) ทัศนศิลป์ (Visual Arts) ประกอบด้วย ผลงานด้านจิตรกรรม ประติมากรรม ภาพพิมพ์ ภาพถ่าย ภาพยนตร์ สื่อประสม สถาปัตยกรรมและงานออกแบบประเภทอื่น ๆ (2) ศิลปะการแสดง (Performing Arts) ประกอบด้วย ดุริยางคศิลป์ นาฏยศิลป์ รวมถึงการแสดงรูปแบบต่าง ๆ และ (3) วรรณศิลป์ (Literature) ซึ่งประกอบด้วยบทประพันธ์และกวีนิพนธ์รูปแบบต่าง ๆ
23	นวัตกรรม	สิ่งใหม่ที่เกิดจากการใช้ความรู้และความคิดสร้างสรรค์ที่มีประโยชน์ต่อเศรษฐกิจและสังคม แบ่งออกเป็น 4 รูปแบบ 1) นวัตกรรมด้านผลิตภัณฑ์ (Product Innovation) 2) นวัตกรรมด้านการบริการ (Service Innovation) 3) นวัตกรรมด้านกระบวนการผลิต (Business Process Innovation) 4) รูปแบบธุรกิจใหม่ (Business Model Innovation)

ลำดับ	คำศัพท์	ความหมาย
24	สัดส่วนผลงานวิจัยและผลงานสร้างสรรค์ที่มีความสอดคล้องกับบริบทของสถาบันอุดมศึกษาและตอบโจทย์การพัฒนาประเทศ โดยพิจารณาตามเกณฑ์ของ สกอ.	ความสัมพันธ์ระหว่างผลงานวิจัยและผลงานสร้างสรรค์ที่มีความสอดคล้องกับบริบทของสถาบันอุดมศึกษาและตอบโจทย์การพัฒนาประเทศที่เป็นตามเป้าหมายกับทิศทางและแผนการขับเคลื่อนด้านงานวิจัยของสถาบันอุดมศึกษาที่มีความสอดคล้องกับบริบทของสถาบันอุดมศึกษา
25	สัดส่วนผลงานวิจัยเชิงประยุกต์และการพัฒนานวัตกรรมที่มีความสอดคล้องกับบริบทของสถาบันอุดมศึกษา ก่อให้เกิดการสร้างสรรค์สิ่งใหม่ มีสิ่งประดิษฐ์คิดค้นที่ตอบโจทย์การพัฒนาประเทศ โดยพิจารณาตามเกณฑ์ของ สกอ.	ความสัมพันธ์ระหว่างผลงานวิจัยเชิงประยุกต์และการพัฒนานวัตกรรมที่มีความสอดคล้องกับบริบทของสถาบันอุดมศึกษา ก่อให้เกิดการสร้างสรรค์สิ่งใหม่ มีสิ่งประดิษฐ์คิดค้นที่ตอบโจทย์การพัฒนาประเทศ ที่เป็นตามเป้าหมายกับทิศทางและแผนการขับเคลื่อนด้านงานวิจัยของสถาบันอุดมศึกษาที่มีความสอดคล้องกับบริบทของสถาบันอุดมศึกษา
26	งานวิจัยเชิงประยุกต์	ผลงานวิจัยที่มุ่งแสวงหาความรู้ และประยุกต์ใช้ความรู้หรือวิทยาการต่าง ๆ ให้เป็นประโยชน์ในทางปฏิบัติหรือเป็นการวิจัยที่นำผลที่ได้ไปแก้ปัญหาโดยตรง การวิจัยประเภทนี้อาจนำผลการวิจัยพื้นฐานมาวิจัยต่อแล้วทดลองใช้ เช่น การวิจัยเกี่ยวกับอาหาร ยา รักษาโรค การเกษตร การเรียนการสอน เป็นต้น
27	การวิจัย พัฒนา และนวัตกรรม (Research, Development & Innovation: RD&I)	การวิจัย พัฒนา และนวัตกรรมจากวิสาหกิจชุมชน/วิสาหกิจขนาดใหญ่ ขนาดกลางและขนาดย่อม รวมถึงศูนย์บ่มเพาะวิสาหกิจเพื่อการศึกษา หรือหน่วยงานในสถาบันอุดมศึกษาที่มีบทบาทด้านการวิจัยและพัฒนา เพื่อนำไปใช้ประโยชน์ในด้านต่าง ๆ ให้สอดคล้องกับบริบทชุมชน ตอบโจทย์การพัฒนาประเทศที่สามารถสร้างผลกระทบ (Impact) ให้แก่ประเทศ ตลอดจนการนำไปใช้ประโยชน์ในเชิงพาณิชย์
28	การนำไปใช้ประโยชน์	การนำผลงานวิจัย งานสร้างสรรค์มาใช้ให้เกิดประโยชน์สูงสุดตามวัตถุประสงค์ที่กำหนด ตอบโจทย์การพัฒนา ส่งเสริมความสามารถในการแข่งขันของประเทศ (Growth and Competitiveness) สนับสนุนให้เกิดความเสมอภาคและเท่าเทียมกันในสังคม (Inclusive growth) เพื่อมุ่งให้ประชาชนและสังคมมีคุณภาพและเป็นมิตรกับ

ลำดับ	คำศัพท์	ความหมาย
		<p>สิ่งแวดล้อม (Green growth) ก่อให้เกิดการเติบโตอย่างยั่งยืน (Sustainable growth) รวมถึงสามารถสร้างผลกระทบ (Impact) เชิงบวก โดยการใช้ประโยชน์ในด้านต่าง ๆ อาทิ ด้านพาณิชย์ ด้านนโยบาย ด้านสาธารณะ ด้านชุมชนพื้นที่ ด้านวิชาการ</p>
29	สิทธิบัตร	<p>หนังสือสำคัญที่รัฐออกแบบให้เพื่อคุ้มครองการประดิษฐ์ (Invention) หรือการออกแบบผลิตภัณฑ์ (Product Design) ที่มีลักษณะตามที่กฎหมายกำหนด เป็นสิทธิบัตรพิเศษที่ให้ผู้ประดิษฐ์คิดค้นหรือออกแบบผลิตภัณฑ์ มีสิทธิที่จะผลิตสินค้า จำหน่ายสินค้าแต่เพียงผู้เดียว ในช่วงระยะเวลาหนึ่ง การประดิษฐ์ (Invention) หมายถึง ความคิดสร้างสรรค์เกี่ยวกับลักษณะองค์ประกอบ โครงสร้างหรือกลไกของผลิตภัณฑ์ รวมทั้งกรรมวิธีในการผลิตการรักษา หรือปรับปรุงคุณภาพของผลิตภัณฑ์ให้ดีขึ้น หรือทำให้เกิดผลิตภัณฑ์ชิ้นใหม่ที่แตกต่างไปจากเดิม และเน้นการประดิษฐ์ที่มีลักษณะของการแก้ไขปัญหาทางเทคนิคที่ไม่สามารถคิดค้นขึ้นโดยง่าย เช่น กลไกของเครื่องยนต์ ยารักษาโรค วิธีการในการเก็บรักษาพืชผักผลไม้ไม่ให้เน่าเสียเร็วเกินไป เป็นต้น</p>
30	ลิขสิทธิ์	<p>สิทธิแต่เพียงผู้เดียวที่จะกระทำการใด ๆ เกี่ยวกับงานที่ผู้สร้างสรรค์ได้ริเริ่มโดยการใช้สติปัญญาความรู้ ความสามารถ และความวิริยะอุตสาหะของตนเองในการสร้างสรรค์โดยไม่ลอกเลียนงานของผู้อื่น โดยงานที่สร้างสรรค์ต้องเป็นงานตามประเภทที่กฎหมายลิขสิทธิ์ให้คุ้มครอง โดยผู้สร้างสรรค์จะได้รับความคุ้มครองทันทีที่ผู้สร้างสรรค์โดยไม่ต้องจดทะเบียน</p>
31	อนุสิทธิบัตร	<p>หนังสือสำคัญที่รัฐออกให้เพื่อคุ้มครองการประดิษฐ์ที่มีลักษณะคล้ายกับการประดิษฐ์ เป็นความคิดสร้างสรรค์ที่มีระดับการพัฒนาเทคโนโลยีไม่สูงมาก หรือเป็นการประดิษฐ์คิดค้นเพียงเล็กน้อย และมีประโยชน์ใช้สอยมากขึ้น รวมทั้งมีกรรมวิธีในการผลิตการรักษาหรือปรับปรุงคุณภาพของผลิตภัณฑ์ให้ดีขึ้น หรือทำให้เกิดผลิตภัณฑ์ชิ้นใหม่ที่แตกต่างไปจากเดิม เช่น กลไกของเครื่องยนต์ ยารักษาโรค วิธีการในการเก็บรักษาพืชผักผลไม้ไม่ให้เน่าเสียเร็วเกินไป เป็นต้น</p>
32	สัดส่วนผลงานวิจัยเชิงประยุกต์และการพัฒนานวัตกรรมที่สามารถนำมา	<p>ความสัมพันธ์ระหว่างผลงานวิจัยเชิงประยุกต์และการพัฒนานวัตกรรมที่สามารถนำมาประยุกต์ใช้ หรือได้ทุนวิจัยพัฒนานวัตกรรมที่สามารนำมาต่อยอดจากหน่วยงานภายนอก โดยพิจารณาตามเกณฑ์ของ สกอ.</p>

ลำดับ	คำศัพท์	ความหมาย
	ประยุกต์ใช้ หรือได้ทุนวิจัย พัฒนาต่อยอดจากหน่วยงาน ภายนอก โดยพิจารณาตาม เกณฑ์ของ สกอ.	ที่เป็นตามเป้าหมายกับทิศทางและแผนการขับเคลื่อนด้านงานวิจัย ของสถาบันอุดมศึกษาที่มีความสอดคล้องกับบริบทของ สถาบันอุดมศึกษา
<b>ด้านที่ 4 ผลของการบริการวิชาการ</b>		
33	ผลของการบริการวิชาการ	<p>ผลการดำเนินงานของสถาบันอุดมศึกษาที่เป็นส่วนหนึ่งของ “การสร้างวิถีการเรียนรู้ และสังคมแห่งการเรียนรู้ตลอดชีวิต” โดยผลของการบริการวิชาการต้องมีลักษณะ ดังต่อไปนี้ 1) การบริการวิชาการ และการสร้างเครือข่ายความร่วมมือระหว่างสถาบันอุดมศึกษากับ ชุมชนให้เป็นสังคมแห่งการเรียนรู้ 2) การศึกษาวิจัย การสร้างเสริม สนับสนุนแหล่งการเรียนรู้และกลไกการเรียนรู้ และ 3) การสร้างและ การจัดการความรู้ในทุกระดับทุกมิติของสังคม สถาบันอุดมศึกษาควรมี การบริการวิชาการและการสร้างเครือข่ายความร่วมมือระหว่าง สถาบันอุดมศึกษากับชุมชนให้เป็นสังคมแห่งการเรียนรู้ ที่เอื้อต่อ กระบวนการเรียนรู้ภายในชุมชนและให้บริการวิชาการที่เป็น ประโยชน์ต่อการพัฒนาชุมชน และประเทศชาติ ทั้งนี้ชุมชนแห่งการ เรียนรู้ต้องมีความปลอดภัย มีสันติสุขและมีการพัฒนาอย่างต่อเนื่อง</p> <p>สถาบันอุดมศึกษาควรมีการศึกษาวิจัย การสร้างเสริม สนับสนุนแหล่งการเรียนรู้และกลไกการเรียนรู้โดยสำรวจ จัดหา พัฒนาและจัดตั้งแหล่งการเรียนรู้ตลอดชีวิต ระดมทรัพยากร สร้าง ความร่วมมือทั้งจากภายในและภายนอกเครือข่ายในการสร้างและ พัฒนาแหล่งการเรียนรู้ทุกรูปแบบ มีกลไกการเรียนรู้ทุกประเภท เพื่อให้ผู้เรียนเข้าถึงสื่อและแหล่งการเรียนรู้ที่หลากหลาย ส่งเสริมการ เรียนรู้ตลอดชีวิต</p> <p>สถาบันอุดมศึกษาสร้างและจัดการความรู้ในทุกระดับทุก มิติของสังคม โดยครอบคลุม ชุมชน องค์กรทั้งภาครัฐและเอกชน มี การแลกเปลี่ยนเรียนรู้จนกลายเป็นวัฒนธรรมแห่งการเรียนรู้ ประชาชน ชาวบ้านและครูภูมิปัญญามีบทบาทในการพัฒนาต่อยอดและถ่ายทอด องค์ความรู้ มีการสร้าง พัฒนา และใช้เทคโนโลยีสารสนเทศและ การสื่อสาร เพื่อการเรียนรู้ที่กว้างขวางและหลากหลาย</p>
34	การบริการวิชาการ	การที่สถาบันอุดมศึกษาให้บริการวิชาการแก่ชุมชน สังคม ในรูปแบบ ต่าง ๆ ตามความถนัดและความเชี่ยวชาญของสถาบันอุดมศึกษา

ลำดับ	คำศัพท์	ความหมาย
		รวมถึงเป็นแหล่งอ้างอิงทางวิชาการ หรือทำหน้าที่ใด ๆ ที่มีผลต่อการพัฒนาชุมชน สังคมในด้านวิชาการหรือการพัฒนาความรู้ ตลอดจนความเข้มแข็งประเทศชาติและนานาชาติ การบริการวิชาการเป็นการบริการที่มีค่าตอบแทน และบริการวิชาการให้เปล่า โดยมีการนำความรู้และประสบการณ์มาใช้พัฒนาหรือบูรณาการเข้ากับการเรียนการสอนและการวิจัย อาทิ บทความ ตำรา หนังสือ รายวิชาหรือหลักสูตร เป็นต้น ประกอบด้วย การบริการวิชาการสู่สาธารณะและการบริการวิชาการเฉพาะกลุ่มชุมชน/องค์กร
35	การบริการวิชาการสู่สาธารณะ	การที่สถาบันอุดมศึกษามีการให้บริการวิชาการที่มุ่งเน้นสู่สาธารณะ โดยผู้รับบริการที่สามารถนำไปใช้ในการพัฒนาหรือประยุกต์ใช้ส่วนใดส่วนหนึ่งได้ สามารถสร้างคุณค่า (Value) แก่ผู้รับบริการ ชุมชน และสังคมได้ นำมาใช้ประโยชน์ได้อย่างเป็นรูปธรรม เป็นผลกระทบเชิงบวกในวงกว้าง
36	ผลการประเมินการบริการวิชาการแบบเฉพาะ	ผลการประเมินความพึงพอใจของกลุ่มเป้าหมายต่อการบริการวิชาการของสถาบันอุดมศึกษาที่ก่อให้เกิดประโยชน์ต่อชุมชน สังคม หรือสอดคล้องกับความต้องการของกลุ่มเป้าหมายเป็นหลัก
37	การบริการวิชาการแบบเฉพาะ	การที่สถาบันอุดมศึกษามีการบริการวิชาการแบบเฉพาะมุ่งเน้นให้เกิดประโยชน์ได้จริง เป็นผลงานบริการวิชาการสามารถสร้างคุณค่า (Value) พิจารณาจากผลที่คาดว่าจะได้รับจากผลการบริการวิชาการนั้น ๆ ใน 2 แนวทาง ได้แก่ In Cash คือ การสร้างคุณค่าพิจารณาผ่านค่าใช้จ่าย/มูลค่า/รายได้ In Kind คือ การสร้างคุณค่าที่ไม่เน้นมูลค่า/รายได้ อาทิ การสร้างความผูกพันองค์กร การเกิดวัฒนธรรมองค์กร หรือองค์ความรู้ใหม่ เป็นต้น
38	คณะกรรมการวิชาการของสถาบันอุดมศึกษา	คณะกรรมการวิชาการหรือคณะกรรมการที่มีเรียกชื่ออย่างอื่นในสถาบันอุดมศึกษาที่มีหน้าที่เกี่ยวข้องกับการกำหนดนโยบายและแผนพัฒนาด้านการบริการวิชาการ กำกับดูแลคุณภาพมาตรฐาน และให้ข้อเสนอแนะ เป็นต้น



ลำดับ	คำศัพท์	ความหมาย
<b>ด้านที่ 5 ผลของการประกันคุณภาพภายใน</b>		
39	ผลของการประกันคุณภาพภายใน	ผลของการดำเนินงานของสถาบันอุดมศึกษาที่สอดคล้องตามมาตรฐานของกระทรวงที่กำกับดูแล โดยเป็นไปตามมาตรฐานการศึกษาของชาติ ที่มุ่งให้เกิดระบบกลไกในการบริหารจัดการภายในสถาบันอุดมศึกษาที่มุ่งให้เกิด “การจัดการเรียนรู้ที่เน้นการพัฒนาผู้เรียน และการบริหารจัดการแบบมีส่วนร่วมอย่างมีประสิทธิภาพ” ในประเด็นดังนี้ 1) การพัฒนาผู้บริหาร ครู อาจารย์ และบุคลากรทางการศึกษา ให้เป็นมืออาชีพทางการศึกษาอย่างเป็นระบบและมีคุณภาพ และ 2) การมีระบบประกันคุณภาพการศึกษาเป็นส่วนหนึ่งของกระบวนการบริหารจัดการ หมายถึง การที่สถาบันอุดมศึกษาให้ความสำคัญกับการพัฒนาผู้บริหารครู อาจารย์ และบุคลากรทางการศึกษา ให้เป็นมืออาชีพทางการศึกษาอย่างเป็นระบบและมีคุณภาพ เพื่อก่อให้เกิดความเข้มแข็งทางวิชาการและวิชาชีพ รวมถึงผู้บริหาร ครู อาจารย์ มีจิตวิญญาณความเป็นครู เป็นแบบอย่างที่ดี มีคุณธรรม มีความรับผิดชอบ มีระเบียบวินัย ดำเนินชีวิตตามหลักปรัชญาเศรษฐกิจพอเพียง อีกทั้งสถาบันอุดมศึกษาจัดให้มีระบบการประกันคุณภาพการศึกษาเป็นส่วนหนึ่งในการบริหารจัดการสถาบัน
40	แนวโน้ม (Trends)	สารสนเทศ สถิติ ข้อมูลที่แสดงให้เห็นทิศทาง อัตราการเปลี่ยนแปลง ความเคลื่อนไหวของผลการดำเนินงานของสถาบันอุดมศึกษา ตามลำดับช่วงเวลาที่เปลี่ยนไป ทำให้เห็นทิศทางของผลการดำเนินงานนำไปสู่การปรับปรุง พัฒนาสถาบันอุดมศึกษา เพื่อประโยชน์ต่อการคาดการณ์การวางแผนการดำเนินงานในอนาคต
41	การรับรองจากองค์กรรับรองนานาชาติ	องค์กรที่มีมาตรฐานและความเชื่อมั่นในระดับนานาชาติ เป็นที่ยอมรับในระดับสากล

## 5. เอกสารอ้างอิง

- กระทรวงศึกษาธิการ. (2557). *แนวปฏิบัติตามประกาศกระทรวงศึกษาธิการ เรื่อง นโยบายปฏิรูปการเรียนการสอนภาษาอังกฤษ*. กรุงเทพฯ: บริษัท จามจุรีโปรดักส์ จำกัด.
- กระทรวงศึกษาธิการ. (2560). *สรุปพระราชกระแสรับสั่งสมเด็จพระเจ้าอยู่หัว รัชกาลที่ 10 เรื่อง การศึกษา เมื่อวันที่ 2 กุมภาพันธ์ 2560*. (ออนไลน์).  
<http://www.moe.go.th/moe/upload/news20/FileUpload/47696-8219.pdf>
- ประกาศกระทรวงศึกษาธิการ เรื่อง มาตรฐานสถาบันอุดมศึกษา พ.ศ. 2554, (2554, 24 เมษายน) *ราชกิจจานุเบกษา*. เล่ม 128 ตอนพิเศษ 47ง., หน้า 44-46.
- ประกาศกระทรวงศึกษาธิการ เรื่อง มาตรฐานการอุดมศึกษา พ.ศ. 2549, (2549, 10 ตุลาคม) *ราชกิจจานุเบกษา*. เล่ม 123 ตอนที่ 105ง., หน้า 5-7.
- ประกาศกระทรวงศึกษาธิการ เรื่อง การประกันคุณภาพการศึกษา พ.ศ. 2561, (2561, 23 กุมภาพันธ์) *ราชกิจจานุเบกษา*. เล่ม 135 ตอนที่ 11ก., หน้า 3-5.
- ประกาศสำนักงานคณะกรรมการพัฒนาการเศรษฐกิจและสังคมแห่งชาติ เรื่อง แผนพัฒนาเศรษฐกิจและสังคมแห่งชาติฉบับที่ 12 (พ.ศ. 2560-2564) พ.ศ. 2559, (2559, 30 ธันวาคม). *ราชกิจจานุเบกษา*. เล่ม 133 ตอนที่ 115ก., หน้า 1-224.
- มูลนิธิชัยพัฒนา. (2553). *หลักปรัชญาของเศรษฐกิจพอเพียง*, 20 กุมภาพันธ์ 2560. (ออนไลน์).  
[http://www.chaipat.or.th/site\\_content/34-13/3579-2010-10-08-05-24-39.html](http://www.chaipat.or.th/site_content/34-13/3579-2010-10-08-05-24-39.html)
- สมาคมที่ประชุมอธิการบดีแห่งประเทศไทย. (2558). *คู่มือการประกันคุณภาพการศึกษา CUPT QA*. (ออนไลน์). [http://www.qa.psu.ac.th/manual/cupt/CUPTQA\\_manual\\_all.pdf](http://www.qa.psu.ac.th/manual/cupt/CUPTQA_manual_all.pdf)
- สำนักงานคณะกรรมการการอุดมศึกษา. (2550). *กรอบแผนอุดมศึกษาระยะยาว 15 ปี ฉบับที่ 2 (พ.ศ. 2551-2565)* กรุงเทพฯ: สำนักงานคณะกรรมการการอุดมศึกษา.
- สำนักงานคณะกรรมการการอุดมศึกษา. (2552). *กรอบมาตรฐานคุณวุฒิระดับอุดมศึกษาแห่งชาติ พ.ศ. 2552*. (ออนไลน์). <http://www.mua.go.th/users/bhes/catalog4.htm>
- สำนักงานคณะกรรมการการอุดมศึกษา. (2557). *คู่มือการประกันคุณภาพการศึกษาภายในสถานศึกษาระดับอุดมศึกษา พ.ศ. 2557*. กรุงเทพฯ: ห้างหุ้นส่วนจำกัด ภาพพิมพ์.
- สำนักงานคณะกรรมการการอุดมศึกษา. (2558). *เกณฑ์คุณภาพการศึกษาเพื่อการดำเนินการที่เป็นเลิศ ฉบับปี 2558-2561*. (ออนไลน์). <http://www.edpex.org/p/download-edpex.html>
- สำนักงานคณะกรรมการการอุดมศึกษา. (2557). *เรื่อง ชักซ้อมความเข้าใจเกี่ยวกับการเผยแพร่ผลงานวิชาการในวารสารอิเล็กทรอนิกส์ออนไลน์*. (หนังสือราชการ). กรุงเทพฯ.
- สำนักงานคณะกรรมการพัฒนาระบบราชการ. (2552). *คู่มือนโยบายการกำกับดูแลองค์กรที่ดีตามหลักธรรมาภิบาลของการบริหารกิจการบ้านเมืองที่ดี (Good Governance Rating)*. กรุงเทพฯ: บริษัท พรีเมียร์ โพร จำกัด.

สำนักงานนวัตกรรมแห่งชาติ. (2560). *ถาม-ตอบ เรื่องนวัตกรรม*

<http://www.nia.or.th/spring/index.php?page=faq>. (ออนไลน์).

สำนักงานรัฐมนตรี. (2558). *ข่าวสำนักงานรัฐมนตรี 282/2558 สกอ.ประชุมกำหนดทิศทางการพัฒนาอุดมศึกษาระยะยาว 15 ปี ฉบับที่ 3 (พ.ศ. 2560-2574)*. (ออนไลน์).

<http://www.moe.go.th/websm/2015/aug/282.html>

สำนักงานเลขาธิการสภาการศึกษา. (2561) *ร่าง มาตรฐานการศึกษาของชาติ พ.ศ. ....* กรุงเทพฯ.

สำนักนายกรัฐมนตรี. (2559). *ข่าวสำนักงานรัฐมนตรี 385/2559 ให้นโยบายผู้บริหารสถาบันอุดมศึกษาทั่วประเทศ*. (ออนไลน์). <http://www.moe.go.th/websm/2016/sep/385.html>

สำนักงานรับรองมาตรฐานและประเมินคุณภาพการศึกษา (องค์การมหาชน). (2547). *พระราชบัญญัติการศึกษาแห่งชาติ พ.ศ. 2542 แก้ไขเพิ่มเติม (ฉบับที่ 2) พ.ศ. 2545*. กรุงเทพฯ: บริษัท ฟริกหวานกราฟฟิค จำกัด.

สำนักงานรับรองมาตรฐานและประเมินคุณภาพการศึกษา (องค์การมหาชน). (2553). *รวมกฎหมาย ระเบียบ ข้อบังคับ ที่เกี่ยวข้องกับ สมศ.*: กรุงเทพฯ.บริษัท ฟริกหวานกราฟฟิค จำกัด.

สำนักงานเลขาธิการสภาการศึกษา. (2560). *แผนการศึกษาแห่งชาติ พ.ศ. 2560-2579*. กรุงเทพฯ: บริษัท ฟริกหวานกราฟฟิค จำกัด.

AUN Secretariat (2016). *ASEAN UNIVERSITY NETWORK QUALITY-ASSURANCE GUIDELINES*. (Online).[http://aunsec.org/pdf/Guide%20to%20AUNQA%20Assessment%20at%20Institutional%20Level%20Version2.0\\_Final\\_for\\_publishing\\_2016%20\(1\).pdf](http://aunsec.org/pdf/Guide%20to%20AUNQA%20Assessment%20at%20Institutional%20Level%20Version2.0_Final_for_publishing_2016%20(1).pdf)

สำนักงานคณะกรรมการข้าราชการพลเรือน. (2559). *ปรัชญาของเศรษฐกิจพอเพียงและการประยุกต์ใช้*, 21 ธันวาคม 2563. (ออนไลน์). <https://www.ocsc.go.th/node/3935>

ดร.สุเมธ ตันติเวชกุล. (2559). *พอเพียงอย่างไร ในอุดมศึกษาไทย*. เอกสารประกอบการบรรยายเรื่อง เดินหน้าอุดมศึกษาไทย, 21 ธันวาคม 2563. (ออนไลน์). <http://www.cos.mju.ac.th/doc/cu/su.pdf>

6. ความเชื่อมโยงระหว่างแนวทางการประเมินคุณภาพภายนอก ระดับอุดมศึกษา (พ.ศ. 2564-2565) กับมาตรฐานการอุดมศึกษา พ.ศ. 2561

แนวทางประเมิน สมศ.	มาตรฐานที่ 1 ด้านผลลัพธ์ผู้เรียน	มาตรฐานที่ 2 ด้านการวิจัยและ นวัตกรรม	มาตรฐานที่ 3 ด้านการบริการ วิชาการ	มาตรฐานที่ 4 ด้าน ศิลปวัฒนธรรม และความเป็นไทย	ด้านที่ 5 ด้านการ บริหารจัดการ
5 ด้าน 11 องค์ประกอบ	32 ประเด็นพิจารณา				
ด้าน 1 ผลสัมฤทธิ์ในการ บริหารจัดการตาม พันธกิจที่ตอบสนองต่อ การพัฒนาเศรษฐกิจ และสังคมของประเทศ	1,2,3,4	1,2,3,4	1,2,3,4	1,2,3,4	1,2,3,4
ด้าน 2 คุณภาพบัณฑิต (ตรี โท เอก)	5,6,7,8,9,11, 12,14	10,13			
ด้าน 3 คุณภาพงานวิจัย และนวัตกรรม		15,16,17,18,19, 20			
ด้าน 4 ผลของการ บริการวิชาการ		21,22	23,24,25, 26		
ด้าน 5 ผลของการ ประกันคุณภาพภายใน					27,28,29,30, 31,32

ตารางความเชื่อมโยงระหว่างแนวทางการประเมินคุณภาพภายนอก ระดับอุดมศึกษา (พ.ศ. 2564-2565) กับมาตรฐานการอุดมศึกษา พ.ศ. 2561

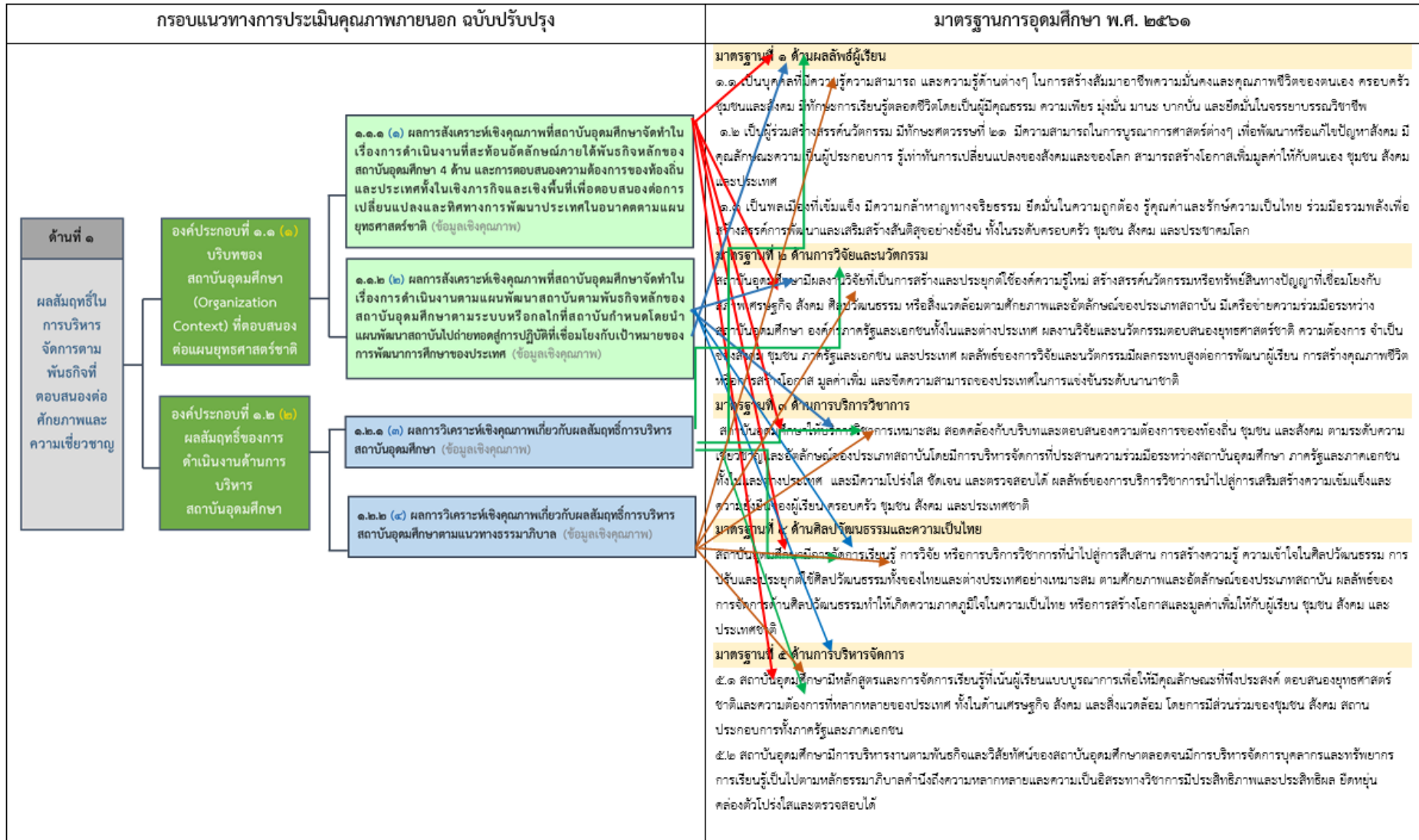

กรอบแนวทางการประเมินคุณภาพภายนอก ฉบับปรับปรุง		มาตรฐานการอุดมศึกษา พ.ศ. ๒๕๖๑
<b>ด้านที่ ๒</b>  <b>คุณภาพบัณฑิต (ตรี โท เอก)</b>	<b>องค์ประกอบที่ ๒.๑ (๓) คุณภาพบัณฑิตปริญญาตรี</b>	<b>มาตรฐานที่ ๑ ด้านผลลัพธ์ผู้เรียน</b> ๑.๑ เป็นบุคคลที่มีความสามารถ และความรู้ด้านต่างๆ ในการสร้างสัมมาอาชีพความมั่นคงและคุณภาพชีวิตของตนเอง ครอบครัว ชุมชน และสังคม มีทักษะการเรียนรู้ตลอดชีวิตโดยเป็นผู้มีคุณธรรม ความเพียร มุ่งมั่น มานะ บากบั่น และยึดมั่นในจรรยาบรรณวิชาชีพ
		๑.๒ เป็นผู้รู้ มีสร้างสรรค์นวัตกรรม มีทักษะศตวรรษที่ ๒๑ มีความสามารถในการบูรณาการศาสตร์ต่างๆ เพื่อพัฒนาหรือแก้ไขปัญหาสังคม มีคุณลักษณะความเป็นผู้ประกอบการ รู้เท่าทันการเปลี่ยนแปลงของสังคมและของโลก สามารถสร้างโอกาสเพิ่มมูลค่าให้กับตนเอง ชุมชน สังคม และประเทศ
		๑.๓ เป็นพลเมืองที่เข้มแข็ง มีความกล้าหาญทางจริยธรรม ยึดมั่นในความถูกต้อง รู้คุณค่าและรักความเป็นไทย ร่วมมือร่วมพลังเพื่อสร้างสรรค์การพัฒนาและเสริมสร้างสันติสุขอย่างยั่งยืน ทั้งในระดับครอบครัว ชุมชน สังคม และประชาคมโลก
		<b>มาตรฐานที่ ๒ ด้านการวิจัยและนวัตกรรม</b> สถาบันอุดมศึกษามีผลงานวิจัยที่เป็นการสร้างและประยุกต์ใช้องค์ความรู้ใหม่ สร้างสรรค์นวัตกรรมหรือทรัพย์สินทางปัญญาที่เชื่อมโยงกับสภาพเศรษฐกิจ สังคม ศิลปวัฒนธรรม หรือสิ่งแวดล้อมตามศักยภาพและอัตลักษณ์ของประเภทสถาบัน มีเครือข่ายความร่วมมือระหว่างสถาบันอุดมศึกษา องค์การภาครัฐและเอกชน ทั้งในและต่างประเทศ ผลงานวิจัยและนวัตกรรมตอบสนองยุทธศาสตร์ชาติ ความต้องการจำเป็นของสังคม ชุมชน ภาครัฐและเอกชน และประเทศ ผลลัพธ์ของการวิจัยและนวัตกรรมมีผลกระทบบนสังคม การพัฒนาคุณภาพชีวิต หรือการสร้างโอกาส มูลค่าเพิ่ม และขีดความสามารถของประเทศในการแข่งขันระดับนานาชาติ
	<b>องค์ประกอบที่ ๒.๒ (๔) คุณภาพบัณฑิตปริญญาโท</b>	<b>มาตรฐานที่ ๓ ด้านการบริการวิชาการ</b> สถาบันอุดมศึกษาให้บริการวิชาการเหมาะสม สอดคล้องกับบริบทและตอบสนองความต้องการของท้องถิ่น ชุมชน และสังคม ตามระดับความเชี่ยวชาญและอัตลักษณ์ของประเภทสถาบันโดยมีการบริหารจัดการที่ประสานความร่วมมือระหว่างสถาบันอุดมศึกษา ภาครัฐและภาคเอกชนทั้งในและต่างประเทศ และมีความโปร่งใส ชัดเจน และตรวจสอบได้ ผลลัพธ์ของการบริการวิชาการนำไปสู่การเสริมสร้างความเข้มแข็งและความยั่งยืนของผู้เรียน ครอบครัว ชุมชน สังคม และประเทศชาติ
		<b>มาตรฐานที่ ๔ ด้านศิลปวัฒนธรรมและความเป็นไทย</b> สถาบันอุดมศึกษามีการจัดการเรียนรู้ การวิจัย หรือการบริการวิชาการที่นำไปสู่การสืบสาน การสร้างความรู้ ความเข้าใจในศิลปวัฒนธรรม การสืบและประยุกต์ใช้ศิลปวัฒนธรรมทั้งของไทยและต่างประเทศอย่างเหมาะสม ตามศักยภาพและอัตลักษณ์ของประเภทสถาบัน ผลลัพธ์ของการจัดการด้านศิลปวัฒนธรรมทำให้เกิดความภาคภูมิใจในความเป็นไทย หรือการสร้างโอกาสและมูลค่าเพิ่มให้กับผู้เรียน ชุมชน สังคม และประเทศชาติ
		<b>มาตรฐานที่ ๕ ด้านการบริหารจัดการ</b> ๕.๑ สถาบันอุดมศึกษามีหลักสูตรและการจัดการเรียนรู้ที่เน้นผู้เรียนแบบบูรณาการเพื่อให้มีคุณลักษณะที่พึงประสงค์ ตอบสนองยุทธศาสตร์ชาติและความต้องการที่หลากหลายของประเทศ ทั้งในด้านเศรษฐกิจ สังคม และสิ่งแวดล้อม โดยมีส่วนร่วมของชุมชน สังคม สถานประกอบการทั้งภาครัฐและภาคเอกชน
		๕.๒ สถาบันอุดมศึกษา มีการบริหารงานตามพันธกิจและวิสัยทัศน์ของสถาบันอุดมศึกษาตลอดจนมีการบริหารจัดการบุคลากรและทรัพยากรการเรียนรู้อย่างเป็นไปตามหลักธรรมาภิบาลคำนึงถึงความหลากหลายและความเป็นอิสระทางวิชาการมีประสิทธิภาพและประสิทธิผล ยึดหยุ่น คล่องตัวโปร่งใสและตรวจสอบได้
	<b>องค์ประกอบที่ ๒.๓ (๕) คุณภาพบัณฑิตปริญญาเอก</b>	<b>มาตรฐานที่ ๑ ด้านผลลัพธ์ผู้เรียน</b> ๑.๑ เป็นบุคคลที่มีความสามารถ และความรู้ด้านต่างๆ ในการสร้างสัมมาอาชีพความมั่นคงและคุณภาพชีวิตของตนเอง ครอบครัว ชุมชน และสังคม มีทักษะการเรียนรู้ตลอดชีวิตโดยเป็นผู้มีคุณธรรม ความเพียร มุ่งมั่น มานะ บากบั่น และยึดมั่นในจรรยาบรรณวิชาชีพ
		๑.๒ เป็นผู้รู้ มีสร้างสรรค์นวัตกรรม มีทักษะศตวรรษที่ ๒๑ มีความสามารถในการบูรณาการศาสตร์ต่างๆ เพื่อพัฒนาหรือแก้ไขปัญหาสังคม มีคุณลักษณะความเป็นผู้ประกอบการ รู้เท่าทันการเปลี่ยนแปลงของสังคมและของโลก สามารถสร้างโอกาสเพิ่มมูลค่าให้กับตนเอง ชุมชน สังคม และประเทศ
		๑.๓ เป็นพลเมืองที่เข้มแข็ง มีความกล้าหาญทางจริยธรรม ยึดมั่นในความถูกต้อง รู้คุณค่าและรักความเป็นไทย ร่วมมือร่วมพลังเพื่อสร้างสรรค์การพัฒนาและเสริมสร้างสันติสุขอย่างยั่งยืน ทั้งในระดับครอบครัว ชุมชน สังคม และประชาคมโลก
		<b>มาตรฐานที่ ๒ ด้านการวิจัยและนวัตกรรม</b> สถาบันอุดมศึกษามีผลงานวิจัยที่เป็นการสร้างและประยุกต์ใช้องค์ความรู้ใหม่ สร้างสรรค์นวัตกรรมหรือทรัพย์สินทางปัญญาที่เชื่อมโยงกับสภาพเศรษฐกิจ สังคม ศิลปวัฒนธรรม หรือสิ่งแวดล้อมตามศักยภาพและอัตลักษณ์ของประเภทสถาบัน มีเครือข่ายความร่วมมือระหว่างสถาบันอุดมศึกษา องค์การภาครัฐและเอกชน ทั้งในและต่างประเทศ ผลงานวิจัยและนวัตกรรมตอบสนองยุทธศาสตร์ชาติ ความต้องการจำเป็นของสังคม ชุมชน ภาครัฐและเอกชน และประเทศ ผลลัพธ์ของการวิจัยและนวัตกรรมมีผลกระทบบนสังคม การพัฒนาคุณภาพชีวิต หรือการสร้างโอกาส มูลค่าเพิ่ม และขีดความสามารถของประเทศในการแข่งขันระดับนานาชาติ

กรอบแนวทางการประเมินคุณภาพภายนอก ฉบับปรับปรุง		มาตรฐานการอุดมศึกษา พ.ศ. ๒๕๖๑	
<div style="text-align: center;"> <b>ด้านที่ ๓</b>  <b>คุณภาพงานวิจัยและนวัตกรรม</b> </div>	<div style="text-align: center;"> <b>องค์ประกอบที่ ๓.๑ (๖) คุณภาพงานวิจัยและงานสร้างสรรค์</b> </div>	<p><b>๓.๑.๑ (๑๕) สัดส่วนผลงานวิจัยและผลงานสร้างสรรค์ที่มีความสอดคล้องกับบริบทของสถาบันอุดมศึกษาและตอบโจทย์การพัฒนาประเทศ โดยพิจารณาตามเกณฑ์ของ สกอ. (ข้อมูลเชิงคุณภาพ)</b></p> <p><b>๓.๑.๒ (๑๖) สัดส่วนผลงานวิจัยและผลงานสร้างสรรค์ที่มีการอ้างถึงจากรายการวิชาการที่ตีพิมพ์เผยแพร่ (Citation) โดยพิจารณาตามเกณฑ์ของ สกอ. (ข้อมูลเชิงคุณภาพ)</b></p> <p><b>๓.๑.๓ (๑๗) สัดส่วนผลงานวิจัยและผลงานสร้างสรรค์ที่ได้รับรางวัล หรือทุนวิจัยจากหน่วยงานภายนอกในระดับชาติ หรือนานาชาติ โดยพิจารณาตามเกณฑ์ของ สกอ. (ข้อมูลเชิงคุณภาพ)</b></p>	<p><b>มาตรฐานที่ ๑ ด้านผลลัพธ์ผู้เรียน</b></p> <p>๑.๑ เป็นบุคคลที่มีความรู้ความสามารถ และความรู้ด้านต่างๆ ในการสร้างสัมมาอาชีพความมั่นคงและคุณภาพชีวิตของตนเอง ครอบครัว ชุมชน และสังคม มีทักษะการเรียนรู้ตลอดชีวิตโดยเป็นผู้มีคุณธรรม ความเพียร มุ่งมั่น มานะ บากบั่น และยึดมั่นในจรรยาบรรณวิชาชีพ</p> <p>๑.๒ เป็นผู้ร่วมสร้างสรรค์นวัตกรรม มีทักษะศตวรรษที่ ๒๑ มีความสามารถในการบูรณาการศาสตร์ต่างๆ เพื่อพัฒนาหรือแก้ไขปัญหาสังคม มีคุณลักษณะความเป็นผู้ประกอบการ รู้เท่าทันการเปลี่ยนแปลงของสังคมและของโลก สามารถสร้างโอกาสเพิ่มมูลค่าให้กับตนเอง ชุมชน สังคม และประเทศ</p> <p>๑.๓ เป็นพลเมืองที่เข้มแข็ง มีความกล้าหาญทางจริยธรรม ยึดมั่นในความถูกต้อง รู้คุณค่าและรักษาความเป็นไทย ร่วมมือร่วมพลังเพื่อสร้างสรรค์ การพัฒนาและเสริมสร้างสันติสุขอย่างยั่งยืน ทั้งในระดับครอบครัว ชุมชน สังคม และประชาคมโลก</p>
	<div style="text-align: center;"> <b>องค์ประกอบที่ ๓.๒ (๗) คุณภาพงานวิจัยเชิงประยุกต์และการพัฒนา นวัตกรรม</b> </div>	<p><b>๓.๒.๑ (๑๘) สัดส่วนผลงานวิจัยเชิงประยุกต์และการพัฒนา นวัตกรรมที่มีความสอดคล้องกับบริบทของสถาบันอุดมศึกษา ก่อให้เกิดการสร้างสรรค์สิ่งใหม่ มีสิ่งประดิษฐ์คิดค้นที่ตอบโจทย์การพัฒนาประเทศ โดยพิจารณาตามเกณฑ์ของ สกอ. (ข้อมูลเชิงคุณภาพ)</b></p> <p><b>๓.๒.๒ (๑๙) สัดส่วนผลงานวิจัยเชิงประยุกต์และการพัฒนา นวัตกรรมที่มีการจดทะเบียน ผลงานจากหน่วยงานที่เกี่ยวข้อง อาทิ การจดสิทธิบัตร ลิขสิทธิ์ อนุสิทธิบัตร เป็นต้น โดยพิจารณาตามเกณฑ์ของ สกอ. (ข้อมูลเชิงคุณภาพ)</b></p> <p><b>๓.๒.๓ (๒๐) สัดส่วนผลงานวิจัยเชิงประยุกต์และการพัฒนา นวัตกรรมที่สามารถนำมาประยุกต์ใช้ หรือได้ทุนวิจัยพัฒนาต่อยอดจากหน่วยงานภายนอก โดยพิจารณาตามเกณฑ์ของ สกอ. (ข้อมูลเชิงคุณภาพ)</b></p>	<p><b>มาตรฐานที่ ๒ ด้านการวิจัยและนวัตกรรม</b></p> <p>สถาบันอุดมศึกษามีผลงานวิจัยที่เป็นการสร้างและประยุกต์ใช้องค์ความรู้ใหม่ สร้างสรรค์นวัตกรรมหรือทรัพย์สินทางปัญญาที่เชื่อมโยงกับสภาพ เศรษฐกิจ สังคม ศิลปวัฒนธรรม หรือสิ่งแวดล้อมตามศักยภาพและอัตลักษณ์ของประเภทสถาบัน มิได้ริบหรี่ความร่วมมือระหว่าง สถาบันอุดมศึกษา องค์กรภาครัฐและเอกชนทั้งในระดับจังหวัด ประเทศ ผลงานวิจัยและนวัตกรรมตอบสนองยุทธศาสตร์ชาติ ความต้องการ จำเป็น ของสังคม ชุมชน ภาครัฐและเอกชน และประเทศ ผลลัพธ์เชิงองค์วิจัยและนวัตกรรมมีผลกระทบสูงต่อการพัฒนาผู้เรียน การสร้างคุณภาพชีวิต หรือการสร้างโอกาส มูลค่าเพิ่ม และขีดความสามารถของประเทศในการแข่งขันระดับนานาชาติ</p> <p><b>มาตรฐานที่ ๓ ด้านการบริหารวิชาการ</b></p> <p>สถาบันอุดมศึกษาให้บริการวิชาการเหมาะสม สอดคล้องกับบริบทและตอบสนองความต้องการของท้องถิ่น ชุมชน และสังคม ตามระดับความ เชี่ยวชาญและอัตลักษณ์ของประเภทสถาบัน โดยมีการบริหารจัดการที่ประสานความร่วมมือระหว่างสถาบันอุดมศึกษา ภาครัฐและภาคเอกชนทั้ง ในและต่างประเทศ และมีความโปร่งใส ชัดเจน และตรวจสอบได้ ผลลัพธ์ของการบริการวิชาการนำไปสู่การเสริมสร้างความเข้มแข็งและความ ยั่งยืนของผู้เรียน ครอบครัว ชุมชน สังคม และประเทศไทย</p> <p><b>มาตรฐานที่ ๔ ด้านศิลปวัฒนธรรมและความเป็นไทย</b></p> <p>สถาบันอุดมศึกษาจัดการเรียนรู้ การวิจัย หรือการบริหารวิชาการที่นำไปสู่การสืบสาน การสร้างความรู้ ความเข้าใจในศิลปวัฒนธรรม การ ปรับปรุงและประยุกต์ใช้ศิลปวัฒนธรรมทั้งของไทยและต่างประเทศอย่างเหมาะสม ตามศักยภาพและอัตลักษณ์ของประเภทสถาบัน ผลลัพธ์ของการ จัดการด้านศิลปวัฒนธรรมทำให้เกิดความภาคภูมิใจในความ เป็นไทย หรือการสร้างโอกาสและมูลค่าเพิ่มให้กับผู้เรียน ชุมชน สังคม และ ประเทศชาติ</p> <p><b>มาตรฐานที่ ๕ ด้านการบริหารจัดการ</b></p> <p>๕.๑ สถาบันอุดมศึกษามีหลักสูตรและการจัดการเรียนรู้ที่เน้นผู้เรียนแบบบูรณาการเพื่อให้มีคุณลักษณะที่พึงประสงค์ ตอบสนองยุทธศาสตร์ชาติ และความต้องการที่หลากหลายของประเทศ ทั้งในด้านเศรษฐกิจ สังคม และสิ่งแวดล้อม โดยการมีส่วนร่วมของชุมชน สังคม สถานประกอบการ ทั้งภาครัฐและภาคเอกชน</p> <p>๕.๒ สถาบันอุดมศึกษาจัดการบริหารงานตามพันธกิจและวิสัยทัศน์ของสถาบันอุดมศึกษาตลอดจนมีการบริหารจัดการบุคลากรและทรัพยากร การเรียนรู้เป็นไปตามหลักธรรมาภิบาลคำนึงถึงความหลากหลายและความเป็นอิสระทางวิชาการมีประสิทธิภาพและประสิทธิผล ยึดหยุ่นคล่องตัว โปร่งใสและตรวจสอบได้</p>



กรอบแนวทางการประเมินคุณภาพภายนอก ฉบับปรับปรุง		มาตรฐานการอุดมศึกษา พ.ศ. ๒๕๖๑	
<b>ด้านที่ ๔</b> <b>ผลของการบริการวิชาการ</b>	<b>องค์ประกอบ ๔.๑ (๘)</b> <b>ผลของการบริการวิชาการสู่สาธารณะ (Public Service)</b>	<b>๔.๑.๑ (๒๑)</b> ผลการประเมินงานบริการวิชาการของผู้รับบริการที่สามารถนำไปใช้ในการพัฒนาหรือประยุกต์ใช้ส่วนหนึ่งได้ โดยพิจารณาตามเกณฑ์ของ สกอ. (ข้อมูลเชิงคุณภาพ)	<b>มาตรฐานที่ ๑ ด้านผลลัพธ์ผู้เรียน</b> ๑.๑ เป็นบุคคลที่มีความรู้ความสามารถ และมีความรู้ด้านต่างๆ ในการสร้างสัมมาอาชีพความมั่นคงและคุณภาพชีวิตของตนเอง ครอบคลุมชุมชนและสังคม มีทักษะการเรียนรู้ตลอดชีวิตโดยเป็นผู้มีคุณธรรม ความเพียร มุ่งมั่น มานะ บากบั่น และยึดมั่นในจรรยาบรรณวิชาชีพ
		<b>๔.๑.๒ (๒๒)</b> ผลการบริการวิชาการที่สามารถสร้างคุณค่า (Value) แก่ผู้รับบริการ ชุมชน และสังคมได้ โดยสามารถนำผลการบริการวิชาการไปใช้ประโยชน์ได้อย่างเป็นรูปธรรม เป็นผลกระทบเชิงบวกในวงกว้าง (ข้อมูลเชิงคุณภาพ)	๑.๒ เป็นผู้ร่วมสร้างสรรค์นวัตกรรม มีทักษะศตวรรษที่ ๒๑ มีความสามารถในการบูรณาการศาสตร์ต่างๆ เพื่อพัฒนาหรือแก้ไขปัญหาสังคม มีคุณลักษณะความเป็นผู้ประกอบการ รู้เท่าทันการเปลี่ยนแปลงของสังคมและของโลก สามารถสร้างโอกาสเพิ่มมูลค่าให้กับตนเอง ชุมชน สังคม และประเทศ
		<b>๔.๑.๓ (๒๓)</b> ผลความพึงพอใจของผู้รับบริการต่อการให้บริการวิชาการของสถาบันอุดมศึกษาโดยคำนึงถึงการใช้นวัตกรรมเพื่อตอบโจทย์การพัฒนา สนับสนุนให้ชุมชนสร้างสังคมคุณภาพ รองรับโอกาสและความท้าทายในอนาคต (ข้อมูลเชิงคุณภาพ)	๑.๓ เป็นพลเมืองที่เข้มแข็ง มีความกล้าหาญทางจริยธรรม ยึดมั่นในความถูกต้อง รู้คุณค่าและรักษาความเป็นไทย ร่วมมือร่วมพลังเพื่อสร้างสรรค์การพัฒนาและเสริมสร้างสันติสุขอย่างยั่งยืน ทั้งในระดับครอบครัว ชุมชน สังคม และประชาคมโลก
	<b>องค์ประกอบ ๔.๒ (๙)</b> <b>ผลของการบริการวิชาการแบบเฉพาะ (Specific Service)</b>	<b>๔.๒.๑ (๒๔)</b> ผลการประเมินงานบริการวิชาการจากหน่วยงานที่ร้องขอสามารถทำให้เกิดประโยชน์ได้จริง (ข้อมูลเชิงคุณภาพ)	<b>มาตรฐานที่ ๒ ด้านการวิจัยและนวัตกรรม</b> สถาบันอุดมศึกษามีผลงานวิจัยที่เป็นการสร้างและประยุกต์ใช้องค์ความรู้ใหม่ สร้างสรรค์นวัตกรรมหรือทรัพย์สินทางปัญญาที่เชื่อมโยงกับสภาพเศรษฐกิจ สังคม ศิลปวัฒนธรรม หรือสิ่งแวดล้อมตามศักยภาพและอัตลักษณ์ของประเภทสถาบัน มีเครือข่ายความร่วมมือระหว่างสถาบันอุดมศึกษา องค์กรภาครัฐและเอกชนทั้งในและต่างประเทศ ผลงานวิจัยและนวัตกรรมต่อยอดเชิงยุทธศาสตร์ชาติ ความต้องการจำเป็นของสังคม ชุมชน องค์กรรัฐและเอกชน และประเทศ ผลลัพธ์ของการวิจัยและนวัตกรรมมีผลกระทบบนสู่ต่อการพัฒนาผู้เรียน การสร้างคุณภาพชีวิต หรือการสร้างโอกาส มวลคนเข้มแข็ง และขีดความสามารถของประเทศในการแข่งขันระดับนานาชาติ
		<b>๔.๒.๒ (๒๕)</b> ผลงานบริการวิชาการสามารถสร้างคุณค่า (Value) โดยพิจารณาจากผลที่คาดว่าจะได้รับจากผลการบริการวิชาการนั้น ๆ (ข้อมูลเชิงคุณภาพ) ได้แก่ (๑) In Cash คือ การสร้างคุณค่าที่พิจารณาผ่านค่าใช้จ่าย/มูลค่ารายได้ (๒) In Kind คือ การสร้างคุณค่าที่ไม่เป็นมูลค่า/รายได้ อาทิ การสร้างความผูกพันต่อองค์กร การเกิดวัฒนธรรมองค์กร หรือองค์ความรู้ใหม่ เป็นต้น	<b>มาตรฐานที่ ๓ ด้านการบริการวิชาการ</b> สถาบันอุดมศึกษาให้บริการวิชาการเหมาะสม สอดคล้องกับบริบทและตอบสนองความต้องการของท้องถิ่น ชุมชน และสังคม ตามระดับความเชี่ยวชาญและอัตลักษณ์ของประเภทสถาบันโดยมีการบริหารจัดการที่ประสานความร่วมมือระหว่างสถาบันอุดมศึกษา ภาครัฐและภาคเอกชนทั้งในและต่างประเทศ และมีวัฒนธรรมโปร่งใส ซื่อสัตย์ และตรวจสอบได้ ผลลัพธ์ของการบริการวิชาการนำไปสู่การเสริมสร้างความเข้มแข็งและความยั่งยืนของผู้เรียน ครอบครัว ชุมชน สังคม และประเทศชาติ
		<b>๔.๒.๓ (๒๖)</b> ผลการประเมินการบริการวิชาการแบบเฉพาะ (Specific Service) โดยคณะกรรมการวิชาการของสถาบันอุดมศึกษา (ข้อมูลเชิงคุณภาพ)	<b>มาตรฐานที่ ๔ ด้านศิลปวัฒนธรรมและความเป็นไทย</b> สถาบันอุดมศึกษามีการจัดการเรียนรู้ การวิจัย หรือการบริการวิชาการที่นำไปสู่การสืบสาน การสร้างความรู้ ความเข้าใจในศิลปวัฒนธรรม การอนุรักษ์และประยุกต์ใช้ศิลปวัฒนธรรมทั้งของไทยและต่างประเทศอย่างเหมาะสม ตามศักยภาพและอัตลักษณ์ของประเภทสถาบัน ผลลัพธ์ของการจัดการด้านศิลปวัฒนธรรมทำให้เกิดความภาคภูมิใจในความเป็นไทย หรือการสร้างโอกาสและมูลค่าเพิ่มให้กับผู้เรียน ชุมชน สังคม และประเทศชาติ
	<b>มาตรฐานที่ ๕ ด้านการบริหารจัดการ</b> ๕.๑ สถาบันอุดมศึกษามีหลักสูตรและการจัดการเรียนรู้ที่เน้นผู้เรียนแบบบูรณาการเพื่อให้มีคุณลักษณะที่พึงประสงค์ ตอบสนองยุทธศาสตร์ชาติและความต้องการที่หลากหลายของประเทศ ทั้งในด้านเศรษฐกิจ สังคม และสิ่งแวดล้อม โดยมีส่วนร่วมของชุมชน สังคม สถาบันประกอบการทั้งภาครัฐและภาคเอกชน ๕.๒ สถาบันอุดมศึกษามีการบริหารงานตามพันธกิจและวิสัยทัศน์ของสถาบันอุดมศึกษาตลอดจนมีการบริหารจัดการบุคลากรและทรัพยากรการเรียนรู้เป็นไปตามหลักธรรมาภิบาลคำนึงถึงความหลากหลายและความเป็นอิสระทางวิชาการมีประสิทธิภาพและประสิทธิผล ยึดหยุ่น คล่องตัวโปร่งใสและตรวจสอบได้		



กรอบแนวทางการประเมินคุณภาพภายนอก ฉบับปรับปรุง		มาตรฐานการอุดมศึกษา พ.ศ. ๒๕๖๑
<b>ด้านที่ ๕</b>  <b>ผลของการประกันคุณภาพภายใน</b>	<b>องค์ประกอบ ๕.๑ (๑๐) ผลสัมฤทธิ์ระบบประกันคุณภาพภายใน</b>	<b>มาตรฐานที่ ๑ ด้านผลลัพธ์ผู้เรียน</b> ๑.๑ เป็นบุคคลที่มีความรู้ความสามารถ และมีความรู้ด้านต่างๆ ในการสร้างสังคมอาชีวศึกษาที่มีความมั่นคงและคุณภาพชีวิตของตนเอง ครอบคลุมตัวชุมชนและสังคม มีทักษะการเรียนรู้ตลอดชีวิตโดยเป็นผู้มีคุณธรรม ความเพียร มุ่งมั่น มานะ บากบั่น และยึดมั่นในจรรยาบรรณวิชาชีพ ๑.๒ เป็นผู้ร่วมสร้างสรรค์นวัตกรรม มีทักษะศตวรรษที่ ๒๑ มีความสามารถในการบูรณาการศาสตร์ต่างๆ เพื่อพัฒนาหรือแก้ไขปัญหาสังคม มีคุณลักษณะความเป็นผู้ประกอบการ รู้เท่าทันการเปลี่ยนแปลงของสังคมและของโลก สามารถสร้างโอกาสเพิ่มมูลค่าให้กับตนเอง ชุมชน สังคม และประเทศ ๑.๓ เป็นพลเมืองที่เข้มแข็ง มีความกล้าหาญทางจริยธรรม ยึดมั่นในความถูกต้อง รู้คุณค่าและรักษาความเป็นไทย ร่วมมือร่วมพลังเพื่อสร้างสรรค์การพัฒนาและเสริมสร้างสันติสุขอย่างยั่งยืน ทั้งในระดับครอบครัว ชุมชน สังคม และประชาคมโลก
	<b>องค์ประกอบ ๕.๒ (๑๑) ผลสัมฤทธิ์ของหลักสูตรทั้งหมดของสถาบันอุดมศึกษา</b>	<b>มาตรฐานที่ ๒ ด้านการวิจัยและนวัตกรรม</b> สถาบันอุดมศึกษามีผลงานวิจัยที่เป็นการสร้างและประยุกต์ใช้องค์ความรู้ใหม่ สร้างสรรค์นวัตกรรมหรือทรัพย์สินทางปัญญาที่เชื่อมโยงกับสภาพเศรษฐกิจ สังคม ศิลปวัฒนธรรม หรือสิ่งแวดล้อมตามศักยภาพและอัตลักษณ์ของประเภทสถาบัน มีเครือข่ายความร่วมมือระหว่างสถาบันอุดมศึกษา องค์กรภาครัฐและเอกชนทั้งในและต่างประเทศ ผลงานวิจัยและนวัตกรรมตอบสนองยุทธศาสตร์ชาติ ความต้องการจำเป็นของสังคม ชุมชน ภาครัฐและเอกชน และประเทศ ผลลัพธ์ของการวิจัยและนวัตกรรมมีผลกระทบสูงต่อการพัฒนาผู้เรียน การสร้างคุณภาพชีวิต หรือการสร้างโอกาส มูลค่าเพิ่ม และขีดความสามารถของประเทศในการแข่งขันระดับนานาชาติ <b>มาตรฐานที่ ๓ ด้านการบริหารวิชาการ</b> สถาบันอุดมศึกษาให้บริการวิชาการเหมาะสม สอดคล้องกับบริบทและตอบสนองความต้องการของท้องถิ่น ชุมชน และสังคม ตามระดับความเชี่ยวชาญและอัตลักษณ์ของประเภทสถาบันโดยมีการบริหารจัดการที่ประสานความร่วมมือระหว่างสถาบันอุดมศึกษา ภาครัฐและภาคเอกชนทั้งในและต่างประเทศ และมีความโปร่งใส ชัดเจน และตรวจสอบได้ ผลลัพธ์ของการบริการวิชาการนำไปสู่การเสริมสร้างความเข้มแข็งและควมยั่งยืนของผู้เรียน ครอบครัว ชุมชน สังคม และประเทศชาติ <b>มาตรฐานที่ ๔ ด้านศิลปวัฒนธรรมและความเป็นไทย</b> สถาบันอุดมศึกษามีการจัดการเรียนรู้ การวิจัย หรือการบริหารวิชาการที่นำไปสู่การสืบสาน การสร้างความรู้ ความเข้าใจในศิลปวัฒนธรรม การปรับและประยุกต์ศิลปวัฒนธรรมทั้งของไทยและต่างประเทศอย่างเหมาะสม ตามศักยภาพและอัตลักษณ์ของประเภทสถาบัน ผลลัพธ์ของการจัดการด้านศิลปวัฒนธรรมทำให้เกิดความภาคภูมิใจในความเป็นไทย หรือการสร้างโอกาสเพิ่มมูลค่าเพิ่มให้กับผู้เรียน ชุมชน สังคม และประเทศชาติ <b>มาตรฐานที่ ๕ ด้านการบริหารจัดการ</b> ๕.๑ สถาบันอุดมศึกษามีหลักสูตรและการจัดการเรียนรู้ที่เน้นผู้เรียนแบบบูรณาการเพื่อให้มีคุณลักษณะที่พึงประสงค์ ตอบสนองยุทธศาสตร์ชาติและความต้องการที่หลากหลายของประเทศ ทั้งในด้านเศรษฐกิจ สังคม และสิ่งแวดล้อม โดยการมีส่วนร่วมของชุมชน สังคม สถานประกอบการทั้งภาครัฐและภาคเอกชน ๕.๒ สถาบันอุดมศึกษามีการบริหารจัดการตามพันธกิจและวิสัยทัศน์ของสถาบันอุดมศึกษาตลอดจนมีการบริหารจัดการบุคลากรและทรัพยากรการเรียนรู้เป็นไปตามหลักธรรมาภิบาลค่านึงถึงความหลากหลายและความเป็นอิสระทางวิชาการมีประสิทธิภาพและประสิทธิผลยึดหยุ่นต้องปรับปรุงและตรวจสอบได้