

## คำนำ

พระราชบัญญัติการศึกษาแห่งชาติ พ.ศ. 2542 แก้ไขเพิ่มเติม (ฉบับที่ 2) พ.ศ. 2545 หมวด 6 “มาตรฐานและการประกันคุณภาพการศึกษา” มาตรา 48 กฎกระทรวงว่าด้วยระบบหลักเกณฑ์ และวิธีการประกันคุณภาพการศึกษา ปี พ.ศ. 2553 กำหนดให้หน่วยงานต้นสังกัดและสถานศึกษาต้องจัดให้มีระบบการประกันคุณภาพภายในสถานศึกษา และให้ถือว่าการประกันคุณภาพการศึกษาภายในเป็นส่วนหนึ่งของกระบวนการบริหารการศึกษาที่ต้องดำเนินการอย่างต่อเนื่อง โดยจัดทำรายงานประจำปีเสนอต่อหน่วยงานต้นสังกัด และเปิดเผยต่อสาธารณชนเพื่อไปสู่การพัฒนาคุณภาพและมาตรฐานการศึกษา เพื่อรองรับการประกันคุณภาพการศึกษาภายนอกและสอดคล้องกับกรอบแผนอุดมศึกษาระยะยาว 15 ปี ฉบับที่ 2 (พ.ศ. 2551-2565)

ด้วยวิสัยทัศน์ที่จะให้มหาวิทยาลัยราชภัฏพระนครเป็นมหาวิทยาลัยชั้นนำในการบูรณาการการศึกษา ศาสนา และวัฒนธรรม เพื่อการพัฒนาท้องถิ่น และภายใต้อัตลักษณ์ คือ “มุ่งผลิตบัณฑิตให้มีปัญญา พึ่งพาตนเองได้” มหาวิทยาลัยราชภัฏพระนครดำเนินการในด้านการประกันคุณภาพการศึกษาอย่างเข้มงวดจริงจังและต่อเนื่อง เพื่อให้ผลผลิตมีคุณภาพได้มาตรฐาน สร้างความเชื่อมั่นให้แก่สังคมในด้านคุณภาพผลผลิตของมหาวิทยาลัย และได้เล็งเห็นความสำคัญในด้านการบริหารจัดการให้ผลผลิตของมหาวิทยาลัย ทั้งด้านบัณฑิต งานวิจัย งานบริการวิชาการ งานทำนุบำรุงศิลปวัฒนธรรม ผลิตครู และส่งเสริมวิหะฐานะครูให้มีคุณภาพ ทั้งนี้เพื่อให้บัณฑิตของมหาวิทยาลัยเป็นทรัพยากรที่ทรงคุณค่าเป็นกลไกที่สำคัญในการพัฒนาประเทศ มหาวิทยาลัยจึงได้ประกาศนโยบายการประกันคุณภาพการศึกษาเมื่อวันที่ 26 ตุลาคม 2543 เจตนารมณ์ที่สำคัญคือ ต้องการให้ทุกหน่วยงานในมหาวิทยาลัยพัฒนาระบบการประกันคุณภาพการศึกษาของตนเอง เพื่อเตรียมพร้อมสำหรับการประเมินคุณภาพจากมหาวิทยาลัยและจากหน่วยงานภายนอก

ในด้านการดำเนินงานการประกันคุณภาพการศึกษาจำเป็นต้องมีคู่มือประกันคุณภาพการศึกษาของมหาวิทยาลัย เพื่อให้ทุกหน่วยงานในมหาวิทยาลัยยึดถือเป็นแนวปฏิบัติมหาวิทยาลัยหวังเป็นอย่างยิ่งว่าบุคลากรทุกคน ทุกหน่วยงานจะร่วมกันคิด ร่วมกันทำภารกิจทุกด้านอย่างมีคุณภาพ ทั้งนี้เพื่อให้มหาวิทยาลัยราชภัฏพระนคร สามารถดำรงอยู่อย่างมีศักดิ์ศรีและเป็นที่ยังทางปัญญาให้แก่สังคมตลอดไป



(รองศาสตราจารย์ ดร.พงศ์ ทรดาล)  
อธิการบดีมหาวิทยาลัยราชภัฏพระนคร

## สารบัญ

	หน้า
คำนำ	
<b>บทที่ 1</b>	
แนวคิด หลักการ กฎ ระเบียบ และนโยบายการประกันคุณภาพการศึกษา	1
บทบัญญัติเกี่ยวกับมาตรฐานและการประกันคุณภาพการศึกษา	1
หมวด 6 มาตรฐานและการประกันคุณภาพการศึกษา	1
มาตรฐานการศึกษาของชาติ	2
มาตรฐานการอุดมศึกษา	2
ตัวบ่งชี้เพื่อการประเมินคุณภาพตามมาตรฐานสถาบันอุดมศึกษา	4
กฎกระทรวงว่าด้วยระบบ หลักเกณฑ์ และวิธีการประกันคุณภาพการศึกษา	6
แนวทางการพัฒนาระบบและกลไกการประกันคุณภาพการศึกษาภายใน	9
การเชื่อมโยงระหว่างการประกันคุณภาพการศึกษาภายในและ	10
การประเมินคุณภาพภายนอก	
แผนยุทธศาสตร์มหาวิทยาลัยราชภัฏพระนคร พ.ศ. 2553-2557	11
นโยบายและแนวปฏิบัติการประกันคุณภาพการศึกษา	15
ของมหาวิทยาลัยราชภัฏพระนคร	
วัตถุประสงค์ของการประกันคุณภาพการศึกษา	16
เป้าหมายการประกันคุณภาพการศึกษา	17
ระบบและกลไกการประกันคุณภาพการศึกษา	17
กลไกการประกันคุณภาพการศึกษา	18
คณะกรรมการประกันคุณภาพการศึกษาของมหาวิทยาลัย	19
<b>บทที่ 2</b>	
การพัฒนาตัวบ่งชี้ตามองค์ประกอบคุณภาพ	22
แนวทางการพัฒนาตัวบ่งชี้เพื่อการประกันคุณภาพการศึกษาภายใน	22
มหาวิทยาลัย	
การนำตัวบ่งชี้ไปใช้ประเมินคุณภาพการศึกษาภายใน	24
ค่านิยมศัพท์ที่ใช้ในตัวบ่งชี้	24

## สารบัญ(ต่อ)

บทที่ 3	องค์ประกอบ ตัวบ่งชี้ และเกณฑ์การประเมิน	28
	องค์ประกอบที่ 1 ปรัชญา ปณิธาน วัตถุประสงค์ และแผนดำเนินการ	29
	องค์ประกอบที่ 2 การผลิตบัณฑิต	37
	องค์ประกอบที่ 3 กิจกรรมการพัฒนานักศึกษา	69
	องค์ประกอบที่ 4 การวิจัย	79
	องค์ประกอบที่ 5 การบริการทางวิชาการแก่สังคม	96
	องค์ประกอบที่ 6 การทำนุบำรุงศิลปะและวัฒนธรรม	105
	องค์ประกอบที่ 7 การบริหารและการจัดการ	112
	องค์ประกอบที่ 8 การเงินและงบประมาณ	126
	องค์ประกอบที่ 9 ระบบและกลไกการประกันคุณภาพ	130
บทที่ 4	ตัวอย่างแนวทางปฏิบัติเพื่อให้เป็นไปตามเกณฑ์มาตรฐานด้านกระบวนการ	139
	การวิเคราะห์ตัวบ่งชี้ตามองค์ประกอบคุณภาพมาตรฐานการศึกษา ระดับอุดมศึกษา และมุมมองด้านการบริหารจัดการ	178

\*\*\*\*\*

## บทที่ 1

### แนวคิด หลักการ กฎ ระเบียบ และ นโยบายการประกันคุณภาพการศึกษา

#### บทบัญญัติเกี่ยวกับมาตรฐานและการประกันคุณภาพการศึกษา

การประกันคุณภาพการศึกษาเป็นเรื่องสำคัญที่สถาบันการศึกษาทุกระดับจะต้องเร่งดำเนินการอย่างจริงจัง ต่อเนื่อง และเป็นระบบ ทั้งนี้เพื่อรักษามาตรฐานการจัดการศึกษาให้ทัดเทียมมาตรฐานสากลและสามารถผลิตกำลังคนที่มีคุณภาพมาช่วยพัฒนาประเทศ พระราชบัญญัติการศึกษาแห่งชาติ พ.ศ. 2542 แก้ไขเพิ่มเติม (ฉบับที่ 2) พ.ศ. 2545 ได้กำหนดสาระที่เกี่ยวกับการประกันคุณภาพการศึกษาไว้ในหมวด 6 ดังนี้

#### หมวด 6

##### มาตรฐานและการประกันคุณภาพการศึกษา

**มาตรา 47** ให้มีระบบการประกันคุณภาพการศึกษาเพื่อพัฒนาคุณภาพและมาตรฐานการศึกษาทุกระดับ ประกอบด้วย ระบบการประกันคุณภาพภายใน และระบบการประกันคุณภาพภายนอก ระบบ หลักเกณฑ์ และวิธีการประกันคุณภาพการศึกษา ให้เป็นไปตามที่กำหนดในกฎกระทรวง

**มาตรา 48** ให้หน่วยงานต้นสังกัดและสถานศึกษาจัดให้มีระบบการประกันคุณภาพภายในสถานศึกษาและให้ถือว่าการประกันคุณภาพภายในเป็นส่วนหนึ่งของกระบวนการบริหารการศึกษาที่ต้องดำเนินการอย่างต่อเนื่อง โดยมีการจัดทำรายงานประจำปีเสนอต่อหน่วยงานต้นสังกัดหน่วยงานที่เกี่ยวข้อง และเปิดเผยต่อสาธารณชน เพื่อนำไปสู่การพัฒนาคุณภาพและมาตรฐานการศึกษา และเพื่อรองรับการประกันคุณภาพภายนอก

**มาตรา 49** ให้มีสำนักงานรับรองมาตรฐานและประเมินคุณภาพการศึกษา มีฐานะเป็นองค์การมหาชนทำหน้าที่พัฒนาเกณฑ์ วิธีการประเมินคุณภาพภายนอก และทำการประเมินผลการจัดการศึกษาเพื่อให้มีการตรวจสอบคุณภาพของสถานศึกษา โดยคำนึงถึงความมุ่งหมายและหลักการ และแนวการจัดการศึกษาในแต่ละระดับตามที่กำหนดไว้ในพระราชบัญญัตินี้

ให้มีการประเมินคุณภาพภายนอกสถานศึกษาทุกแห่งอย่างน้อยหนึ่งครั้งในทุกห้าปี นับตั้งแต่การประเมินครั้งสุดท้าย และเสนอผลการประเมินต่อหน่วยงานที่เกี่ยวข้องและสาธารณชน

**มาตรา 50** ให้สถานศึกษาให้ความร่วมมือในการจัดเตรียมเอกสารหลักฐานต่าง ๆ ที่มีข้อมูลเกี่ยวข้องกับสถานศึกษา ตลอดจนให้บุคลากร คณะกรรมการของสถานศึกษา รวมทั้งผู้ปกครองและผู้ที่มีส่วนเกี่ยวข้องกับสถานศึกษาให้ข้อมูลเพิ่มเติมในส่วนที่พิจารณาเห็นว่าเกี่ยวข้องกับการปฏิบัติการกิจของสถานศึกษา ตามคำร้องขอของสำนักงานรับรองมาตรฐานและประเมินคุณภาพการศึกษาหรือบุคคลหรือหน่วยงานภายนอกที่สำนักงานดังกล่าวรับรองที่ทำการประเมินคุณภาพภายนอกของสถานศึกษานั้น

**มาตรา 51** ในกรณีที่ผลการประเมินภายนอกของสถานศึกษาไม่ได้ตามมาตรฐานที่กำหนด ให้สำนักงานรับรองมาตรฐานและประเมินคุณภาพการศึกษา จัดทำข้อเสนอแนะการปรับปรุงแก้ไขต่อหน่วยงานต้นสังกัด เพื่อให้สถานศึกษาปรับปรุงแก้ไขภายในระยะเวลาที่กำหนด หากมิได้ดำเนินการดังกล่าว ให้สำนักงานรับรองมาตรฐานและประเมินคุณภาพการศึกษารายงานต่อคณะกรรมการการศึกษาขั้นพื้นฐาน คณะกรรมการการอาชีวศึกษา หรือคณะกรรมการการอุดมศึกษา เพื่อดำเนินการให้มีการปรับปรุงแก้ไข

นอกจากพระราชบัญญัติการศึกษาแห่งชาติ พ.ศ. 2542 แก้ไขเพิ่มเติม (ฉบับที่ 2) พ.ศ. 2545 แล้วยังมีมาตรฐานการศึกษาชาติ และมาตรฐานการอุดมศึกษาที่มหาวิทยาลัยต้องนำมาพิจารณาและถือปฏิบัติเพื่อให้บรรลุเป้าหมาย มาตรฐานการศึกษาชาติ และมาตรฐานการอุดมศึกษามีรายละเอียดสรุปได้ดังนี้

### **มาตรฐานการศึกษาของชาติ**

**มาตรฐานการศึกษาของชาติ** เป็นสาระเกี่ยวกับอุดมการณ์ เป้าหมาย และยุทธศาสตร์การจัดการศึกษาของชาติที่พึงประสงค์ มีไว้เป็นหลักสำหรับคณะกรรมการการศึกษาขั้นพื้นฐาน คณะกรรมการการอาชีวศึกษา และคณะกรรมการการอุดมศึกษา นำไปใช้กำหนดแนวทางการพัฒนาและจัดการศึกษา เพื่อประกันว่าผู้เรียนทุกคนได้รับการศึกษาที่มีคุณภาพ เต็มตามศักยภาพและตรงตามความต้องการอย่างคุ้มค่าเสมอภาคและเป็นธรรม

**มาตรฐานการศึกษาของชาติ ประกอบด้วยมาตรฐาน 4 มาตรฐาน คือ**

**มาตรฐานที่ 1** อุดมการณ์ หลักการในการจัดการศึกษาของชาติ การศึกษาตลอดชีวิต เพื่อทุกคน และทุกคนเพื่อการศึกษา

**มาตรฐานที่ 2** คุณลักษณะของคนไทยที่พึงประสงค์ ทั้งในฐานะพลเมืองและพลโลกคนไทยเป็นคนเก่ง คนดี และมีความสุข

**มาตรฐานที่ 3** การจัดการศึกษาเน้นการจัดการเรียนรู้ที่เน้นผู้เรียน และการบริหารที่เน้นสถานศึกษาเป็นสำคัญ

**มาตรฐานที่ 4** แนวนำสู่การปฏิบัติเน้นการสร้างวิถีการเรียนรู้ แหล่งเรียนรู้ให้เข้มแข็ง และการนำมาตรฐานการศึกษาชาติไปสู่การปฏิบัติ

### **มาตรฐานการอุดมศึกษา**

ตามที่พระราชบัญญัติการศึกษาแห่งชาติ พ.ศ. 2542 แก้ไขเพิ่มเติม (ฉบับที่ 2) พ.ศ. 2545 มาตรา 34 กำหนดให้คณะกรรมการการอุดมศึกษา จัดทำมาตรฐานการอุดมศึกษาที่สอดคล้องกับความต้องการตามแผนพัฒนาเศรษฐกิจและสังคมแห่งชาติ และสอดคล้องกับมาตรฐานการศึกษาของชาติ โดยคำนึงความเป็นอิสระ และความเป็นเลิศทางวิชาการของสถาบันอุดมศึกษา

คณะกรรมการการอุดมศึกษาจึงได้ดำเนินการจัดทำมาตรฐานการอุดมศึกษา เพื่อใช้เป็นกลไกในระดับกระทรวงระดับคณะกรรมการการอุดมศึกษา และระดับหน่วยงานเพื่อนำไปสู่การกำหนดนโยบายของสถาบันอุดมศึกษาในการพัฒนาการอุดมศึกษา ดังนี้

มาตรฐานการอุดมศึกษาประกอบด้วยมาตรฐาน 3 ด้าน 12 ตัวบ่งชี้ ดังนี้

## 1. มาตรฐานด้านคุณภาพบัณฑิต

บัณฑิตระดับอุดมศึกษาเป็นผู้มีความรู้ มีคุณธรรมจริยธรรม มีความสามารถในการเรียนรู้และพัฒนาตนเอง สามารถประยุกต์ใช้ความรู้เพื่อการดำรงชีวิตในสังคมได้อย่างมีความสุข ทั้งทางร่างกายและจิตใจ มีความสำนึกและความรับผิดชอบในฐานะพลเมืองและพลโลก

### ตัวบ่งชี้

1.1 บัณฑิตมีความรู้ ความเชี่ยวชาญในศาสตร์ของตน สามารถเรียนรู้ สร้างและประยุกต์ใช้ความรู้เพื่อพัฒนาตนเอง สามารถปฏิบัติงานและสร้างงานเพื่อพัฒนาสังคมให้สามารถแข่งขันได้ในระดับสากล

1.2 บัณฑิตมีจิตสำนึก ดำรงชีวิต และปฏิบัติหน้าที่ตามความรับผิดชอบ โดยยึดหลักคุณธรรมจริยธรรม

1.3 บัณฑิตมีสุขภาพดีทั้งด้านร่างกายและจิตใจ มีการดูแล เอาใจใส่ รักษาสุขภาพของตนเองอย่างถูกต้องเหมาะสม

## 2. มาตรฐานด้านการบริหารจัดการการอุดมศึกษา

มีการบริหารจัดการอุดมศึกษาตามหลักธรรมาภิบาล และพันธกิจของการอุดมศึกษา อย่างมีคุณภาพ

### 2.1 มาตรฐานด้านธรรมาภิบาลของการบริหารการอุดมศึกษา

มีการบริหารจัดการอุดมศึกษาตามหลักธรรมาภิบาล โดยคำนึงถึงความหลากหลาย และความเป็นอิสระทางวิชาการ

#### ตัวบ่งชี้

2.1.1 มีการบริหารจัดการบุคลากรที่มีประสิทธิภาพและประสิทธิผล มีความยืดหยุ่น สอดคล้องกับความต้องการที่หลากหลายของประเภทสถาบันและสังคม เพื่อเพิ่มศักยภาพในการปฏิบัติงานอย่างมีอิสระทางวิชาการ

2.1.2 มีการบริหารจัดการทรัพยากรและเทคโนโลยีสารสนเทศ และการสื่อสารที่มีประสิทธิภาพและประสิทธิผล คล่องตัว โปร่งใส และตรวจสอบได้ มีการจัดการศึกษาผ่านระบบและวิธีการต่างๆ อย่างเหมาะสมและคุ้มค่าคุ้มทุน

2.1.3 มีระบบการประกันคุณภาพเพื่อนำไปสู่การพัฒนาคุณภาพและมาตรฐานการอุดมศึกษาอย่างต่อเนื่อง

### 2.2 มาตรฐานด้านพันธกิจของการบริหารการอุดมศึกษา

การดำเนินงานตามพันธกิจของการอุดมศึกษาทั้ง 4 ด้าน อย่างมีคุณภาพ โดยมีการประสานความร่วมมือรวมพลังจากทุกภาคส่วนของชุมชนและสังคมในการจัดการความรู้

#### ตัวบ่งชี้

2.2.1 มีหลักสูตรและการเรียนการสอนที่ทันสมัย ยืดหยุ่น สอดคล้องกับความต้องการที่หลากหลายของประเภทสถาบันและสังคม โดยให้ความสำคัญกับการพัฒนาคุณภาพผู้เรียนเน้นผู้เรียนเป็นสำคัญ เน้นการเรียนรู้และการสร้างงานด้วยตนเองตามสภาพจริง ใช้การวิจัยเป็นฐาน มีการประเมินและใช้ผลการประเมินเพื่อพัฒนาผู้เรียน และการบริหารจัดการ

หลักสูตร ตลอดจนมีการบริหารกิจการนิสิตนักศึกษาที่เหมาะสมสอดคล้องกับหลักสูตรและการเรียนการสอน

2.2.2 มีการวิจัยเพื่อสร้างและประยุกต์ใช้องค์ความรู้ใหม่ที่เป็น การขยายพรมแดนความรู้และทรัพย์สินทางปัญญาที่เชื่อมโยงกับสภาพเศรษฐกิจ สังคม วัฒนธรรม และสิ่งแวดล้อมตามศักยภาพของประเภทสถาบัน มีการสร้างเครือข่ายความร่วมมือระหว่าง สถาบันอุดมศึกษาทั้งในและต่างประเทศ เพื่อพัฒนาความสามารถในการแข่งขันได้ในระดับนานาชาติของ สังคมและประเทศชาติ

2.2.3 มีการให้บริการวิชาการที่ทันสมัย เหมาะสม สอดคล้องกับ ความต้องการของสังคมตามระดับความเชี่ยวชาญของประเภทสถาบัน การประสานความร่วมมือ ระหว่างสถาบันอุดมศึกษากับภาคธุรกิจอุตสาหกรรมทั้งในและต่างประเทศ เพื่อเสริมสร้างความเข้มแข็งและ ความยั่งยืนของสังคมและประเทศชาติ

2.2.4 มีการอนุรักษ์ ฟื้นฟู สืบสาน เผยแพร่ วัฒนธรรม ภูมิปัญญาท้องถิ่น เพื่อเสริมสร้างความรู้ความเข้าใจ และความภาคภูมิใจในความเป็นไทย มีการปรับใช้ ศิลปวัฒนธรรมต่างประเทศอย่างเหมาะสม เพื่อประโยชน์ในการพัฒนาสังคมและประเทศชาติ

### 3. มาตรฐานด้านการสร้างและพัฒนาสังคมฐานความรู้ และสังคมแห่งการเรียนรู้

การแสวงหา การสร้าง และการจัดการความรู้ตามแนวทาง/หลักการ อันนำไปสู่ สังคมฐานความรู้ และสังคมแห่งการเรียนรู้

#### ตัวบ่งชี้

3.1 มีการแสวงหา การสร้าง และการใช้ประโยชน์ความรู้ทั้งส่วนที่เป็น ภูมิปัญญาท้องถิ่น และเทศ เพื่อเสริมสร้างสังคมฐานความรู้

3.2 มีการบริหารจัดการความรู้อย่างเป็นระบบ โดยใช้หลักการวิจัยแบบ บูรณาการ หลักการแลกเปลี่ยนเรียนรู้ หลักการสร้างเครือข่าย และหลักการประสาน ความร่วมมือ รวมพลัง อันนำไปสู่สังคมแห่งการเรียนรู้

#### ตัวบ่งชี้เพื่อการประเมินคุณภาพตามมาตรฐานสถาบันอุดมศึกษา

มาตรฐานสถาบันอุดมศึกษา ประกอบด้วยมาตรฐานหลัก 2 ด้าน และมาตรฐานย่อยอีก มาตรฐานละ 4 ด้าน โดยมีรายละเอียดดังนี้

1. มาตรฐานด้านศักยภาพและความพร้อมในการจัดการศึกษา ประกอบด้วยมาตรฐาน ย่อยด้านต่างๆดังนี้

##### 1.1 ด้านกายภาพ

มหาวิทยาลัยมีอาคารที่ประกอบด้วยลักษณะสำคัญของอาคารเรียนที่ดี มีห้อง ครบทุกประเภท พื้นที่ใช้สอยที่ใช้ในการเรียนการสอนและการจัดกิจกรรมทุกประเภทมีจำนวนเพียงพอ และเหมาะสมกับจำนวนอาจารย์ประจำ จำนวนนักศึกษาในแต่ละหลักสูตรและนักศึกษาตามแผนการรับ นักศึกษา ตามเกณฑ์พื้นที่ใช้สอยอาคาร ครุภัณฑ์การศึกษา และคอมพิวเตอร์จำนวนเพียงพอต่อการจัด การศึกษา

ทั้งนี้ อาคารและบริเวณอาคารจะต้องมีความมั่นคง ปลอดภัย ถูกสุขลักษณะ หรือความจำเป็นอย่างอื่นตามที่กฎหมายกำหนด

### 1.2 ด้านวิชาการ

มหาวิทยาลัยมีศักยภาพและความพร้อมในการปฏิบัติภารกิจด้านวิชาการ สอดคล้องกับวิสัยทัศน์ พันธกิจ ของสถาบันอุดมศึกษาและแผนการผลิตภัณฑ์ที่ตอบสนองความต้องการของประเทศและผู้ใช้บัณฑิตโดยรวม มีหลักประกันว่าผู้เรียนจะได้รับบริการการศึกษาที่ดี สามารถแสวงหาความรู้ได้อย่างมีคุณภาพ สถาบันต้องมีการบริหารวิชาการที่มีคุณภาพ ประสิทธิภาพ ประสิทธิผล ทั้งในด้านการวางแผนรับนักศึกษาและการผลิตบัณฑิต การจัดกิจกรรมการเรียนการสอน การประเมินผลการเรียนรู้ การประกันคุณภาพการเรียนการสอน และการพัฒนาปรับปรุงการบริหาร วิชาการ

### 1.3 ด้านการเงิน

มหาวิทยาลัยมีความพร้อมด้านการเงินทั้งงบการเงินและงบที่จำแนกตาม กองทุน มีแผนการเงินมั่นคง เป็นหลักประกันได้ว่าสถาบันจะสามารถจัดการศึกษาได้ตามพันธกิจและ เป้าหมายที่กำหนดไว้ รวมทั้งสอดคล้องกับแผนการพัฒนาในอนาคต เพื่อให้เกิดประโยชน์สูงสุดแก่ ผู้เรียนและผู้ใช้บริการอุดมศึกษา สถาบันมีการจัดทำรายงานการเงินที่แสดงถึงการได้มาของรายได้ รายรับ การจัดสรร การใช้จ่ายที่มีประสิทธิภาพ และทั่วถึงเป็นธรรมอย่างชัดเจน รวมทั้งการนำ รายได้ไปลงทุนภายใต้การประเมินและวิเคราะห์ความเสี่ยง มีระบบการติดตาม ตรวจสอบ ประเมินผลการปฏิบัติงานควบคู่ไปกับการใช้เงินทุกประเภท และมีระบบการติดตามตรวจสอบ ผลประโยชน์ทับซ้อนของบุคลากรทุกระดับ

### 1.4 ด้านการบริหารจัดการ

มหาวิทยาลัยมีระบบการบริหารจัดการที่มีประสิทธิภาพในการถ่ายทอด วิสัยทัศน์ ค่านิยม ไปสู่การปฏิบัติที่สอดคล้องไปในแนวทางเดียวกัน เพื่อให้บรรลุวัตถุประสงค์และ พันธกิจที่กำหนดไว้ โดยมีสภาสถาบันทำหน้าที่กำกับ นโยบาย การดำเนินการตามแผน การบริหาร บุคคล การบริหารงบประมาณและทรัพย์สิน การบริหารสวัสดิการที่จัดให้กับนักศึกษาและบุคลากรทุกระดับ รวมทั้งกำกับติดตาม ตรวจสอบ ประเมินผลการดำเนินงานให้เป็นไปตามกฎ ระเบียบ ข้อบังคับและกฎหมายที่กำหนดไว้ มีการเผยแพร่การกำกับดำเนินงานของสภาสถาบันและการ บริหารจัดการของผู้บริหารทุกระดับสู่ประชาคมภายในสถาบันและภายนอกสถาบัน ภายใต้หลักธรรมาภิบาลที่ประกอบด้วยหลักความโปร่งใส หลักความรับผิดชอบ หลักการตรวจสอบได้ หลักการมีส่วนร่วม และหลักความคุ้มค่า

2. มาตรฐานด้านการดำเนินการตามภารกิจของสถาบันอุดมศึกษา ประกอบด้วย มาตรฐานย่อยต่างๆ 4 ด้าน

#### 2.1 ด้านการผลิตบัณฑิต

มหาวิทยาลัยดำเนินการรับนักศึกษาเข้าเรียนที่มีคุณสมบัติและจำนวนตรงตาม แผนการรับนักศึกษาและสอดคล้องกับเป้าหมายการผลิตบัณฑิตอย่างมีคุณภาพ ผลิตบัณฑิตได้ตาม คุณลักษณะ จุดเน้นของมหาวิทยาลัย ตรงตามเป้าหมายที่กำหนด และจัดให้ข้อสนเทศที่ชัดเจน



เผยแพร่ต่อสาธารณชนในเรื่องหลักสูตร การจัดการเรียนการสอน คณาจารย์ที่ส่งเสริมการจัดกิจกรรม การพัฒนาการเรียนรู้ทั้งในและนอกหลักสูตร และตอบสนองความต้องการของนักศึกษา

## 2.2 ด้านการวิจัย

มหาวิทยาลัยมีการดำเนินพันธกิจด้านการวิจัยอย่างมีคุณภาพ ประสิทธิภาพ และภายใต้จุดเน้นเฉพาะ โดยมีการดำเนินการตามนโยบาย แผน งบประมาณมีการบริหารจัดการเพื่อ ส่งเสริมและสนับสนุนคณาจารย์ นักวิจัย บุคลากรให้มีสมรรถนะในการทำวิจัย ส่งเสริมและสร้าง เครือข่ายการทำวิจัยกับหน่วยงานภายนอกมหาวิทยาลัยเพื่อให้ได้ผลงานวิจัย ผลงานประดิษฐ์ และงาน ริเริ่มสร้างสรรค์ที่มีคุณภาพมีประโยชน์ สนองยุทธศาสตร์การพัฒนาประเทศ สามารถตอบสนองความ ต้องการของสังคมได้ในวงกว้างและก่อให้เกิดประโยชน์แก่สาธารณชน

## 2.3 ด้านการให้บริการทางวิชาการแก่สังคม

มหาวิทยาลัยมีการให้บริการทางวิชาการที่ครอบคลุมกลุ่มเป้าหมายทั้งในวง กว้างและกลุ่มเป้าหมายที่เฉพาะเจาะจงทั้งในและต่างประเทศ ซึ่งอาจให้บริการโดยการใช้ทรัพยากร ร่วมกันทั้งในระดับสถาบันและระดับบุคคลได้ในหลายลักษณะ เช่น การให้คำปรึกษา การศึกษาวิจัย การค้นคว้าเพื่อแสวงหาคำตอบให้กับสังคม การให้บริการฝึกอบรมหลักสูตรระยะสั้นต่างๆ การจัดมี การศึกษาต่อเนื่องบริการแก่ประชาชนทั่วไป การให้บริการทางวิชาการนี้ สามารถจัดในรูปแบบของการ ให้บริการแบบให้เปล่าหรือเป็นการให้บริการเชิงพาณิชย์ที่ให้ผลตอบแทนเป็นรายได้หรือเป็นข้อมูล ย้อนกลับมาพัฒนาและปรับปรุงเพื่อให้เกิดองค์ความรู้ใหม่

## 2.4 ด้านการทำนุบำรุงศิลปะและวัฒนธรรม

มหาวิทยาลัยมีการดำเนินการทำนุบำรุงศิลปะและวัฒนธรรมของชาติทั้งใน ระดับหน่วยงานและระดับสถาบัน มีระบบและกลไกในการส่งเสริมและสนับสนุนให้ศิลปะและวัฒนธรรม เป็นส่วนหนึ่งของการจัดการเรียนการสอนโดยตรงหรือโดยอ้อม เพื่อให้ผู้เรียนและบุคลากรของสถาบัน ได้รับการปลูกฝังให้มีความรู้ ตระหนักถึงคุณค่า เกิดความซาบซึ้งและมีสุนทรียะต่อศิลปะและวัฒนธรรม ของชาติ สามารถนำไปใช้เป็นเครื่องจรรโลงความดีความงามในการดำรงชีวิตและประกอบอาชีพ มีวิถี ชีวิตที่ปรารถนาและเรียนรู้วิธีการจัดการวัฒนธรรมและวิถีชีวิตที่ไม่พึงปรารถนาได้ มหาวิทยาลัยมีการ ควบคุมการดำเนินงานด้านนี้อย่างมีคุณภาพและมีประสิทธิภาพตามเป้าหมายของแผนยุทธศาสตร์การ ดำเนินงานด้านการทำนุบำรุงศิลปะและวัฒนธรรมของมหาวิทยาลัย

## กฎกระทรวงว่าด้วยระบบ หลักเกณฑ์ และวิธีการประกันคุณภาพการศึกษา

หลังจากการที่พระราชบัญญัติการศึกษาแห่งชาติ พ.ศ. 2542 มีผลบังคับใช้สำนักงาน คณะกรรมการการอุดมศึกษา (ทบวงมหาวิทยาลัยเดิม) ในฐานะหน่วยงานต้นสังกัดที่ทำหน้าที่กำกับ ดูแลสถาบันอุดมศึกษา ได้เสนอระบบการประกันคุณภาพการศึกษาให้คณะรัฐมนตรีพิจารณาเพื่อให้ สอดคล้องกับเจตนารมณ์แห่งพระราชบัญญัติฉบับดังกล่าว ซึ่งคณะรัฐมนตรีในการประชุมเมื่อวันที่ 21 มีนาคม 2543 ได้มีมติเห็นชอบกับระบบประกันคุณภาพการศึกษาของสำนักงานคณะกรรมการการ อุดมศึกษา(ทบวงมหาวิทยาลัยเดิม) ซึ่งต่อมาได้จัดทำเป็นประกาศทบวงมหาวิทยาลัย เรื่อง ระบบ หลักเกณฑ์ และวิธีการประกันคุณภาพการศึกษาภายในระดับอุดมศึกษา พ.ศ. 2545 เพื่อใช้เป็นแนว ปฏิบัติ สาระสำคัญของประกาศฉบับนี้ระบุให้ทบวงมหาวิทยาลัยสนับสนุนและส่งเสริมสถาบันอุดมศึกษา

จัดทำระบบการประกันคุณภาพการศึกษาภายใต้ตามภารกิจหลักของสถาบันอุดมศึกษาให้มีประสิทธิภาพและประสิทธิผล รวมทั้งให้มีการประเมินผลและติดตามตรวจสอบคุณภาพและมาตรฐานการศึกษาของสถาบันอุดมศึกษาจากภายใน หรือโดยหน่วยงานต้นสังกัดที่มีหน้าที่กำกับดูแลสถาบันการศึกษาเพื่อเตรียมความพร้อมสำหรับการประเมินคุณภาพจากภายนอก รวมถึงสนับสนุนให้มีการแต่งตั้งคณะกรรมการประกันคุณภาพภายในระดับอุดมศึกษาขึ้นในแต่ละคณะวิชาหรือสถาบันอุดมศึกษา เพื่อกำหนดนโยบาย หลักเกณฑ์ แนวทาง วิธีการตรวจสอบและประเมินระบบกลไกและประเมินผลการดำเนินงานการประกันคุณภาพการศึกษาภายในของแต่ละคณะวิชาหรือสถาบันอุดมศึกษา

หลังจากดำเนินการตามประกาศฉบับปี พ.ศ. 2545 ไประยะหนึ่ง สำนักงานคณะกรรมการการอุดมศึกษาจึงได้จัดทำกฎกระทรวงว่าด้วยระบบ หลักเกณฑ์ และวิธีการประกันคุณภาพการศึกษาภายในสถานศึกษา ระดับอุดมศึกษา พ.ศ. 2546 เพื่อให้เป็นไปตามพระราชบัญญัติการศึกษาแห่งชาติ พ.ศ. 2542 แก้ไขเพิ่มเติม (ฉบับที่ 2) พ.ศ. 2545 ในมาตรา 5 และมาตรา 47 วรรคสอง โดยสาระสำคัญเกี่ยวกับระบบและกลไกการประกันคุณภาพการศึกษาภายในของกฎกระทรวงฉบับนี้ยังคงไว้ตามประกาศทบวงมหาวิทยาลัยฯ พ.ศ. 2545 ซึ่งสำนักงานคณะกรรมการการอุดมศึกษาได้ถือปฏิบัติมาอย่างต่อเนื่อง ต่อมาในปี 2553 กระทรวงศึกษาธิการได้ออกกฎกระทรวงว่าด้วยระบบ หลักเกณฑ์ และวิธีการประกันคุณภาพการศึกษา พ.ศ. 2553 แทนฉบับเดิม โดยรวมการประกันคุณภาพภายในและภายนอกของการศึกษาไว้ในฉบับเดียวกัน มีคณะกรรมการประกันคุณภาพภายในระดับอุดมศึกษาทำหน้าที่หลัก 2 ประการ คือ 1) วางระเบียบหรือออกประกาศกำหนดหลักเกณฑ์และแนวปฏิบัติเกี่ยวกับการประกันคุณภาพภายในระดับอุดมศึกษา เพื่อส่งเสริม สนับสนุนและพัฒนาการประกันคุณภาพภายในระดับอุดมศึกษา โดยความเห็นชอบของคณะกรรมการการอุดมศึกษา และ 2) เสนอแนะแนวทางปรับปรุงและพัฒนาคุณภาพการศึกษาแก่สถานศึกษา โดยนำผลการประเมินคุณภาพทั้งภายในและภายนอกไปปรับปรุงคุณภาพการศึกษาอย่างต่อเนื่อง นอกจากนี้ยังมีการปรับเปลี่ยนให้ระบบประกันคุณภาพกำหนดให้หน่วยงานต้นสังกัดจัดให้มีการติดตามตรวจสอบคุณภาพการศึกษาอย่างน้อยหนึ่งครั้งในทุก 3 ปีและแจ้งผลให้สถานศึกษาระดับอุดมศึกษาทราบ รวมทั้งเปิดเผยผลการติดตามตรวจสอบคุณภาพการศึกษาต่อสาธารณชน

### 1. หลักเกณฑ์การประเมินคุณภาพการศึกษาภายใน

หลักเกณฑ์การประกันคุณภาพการศึกษาภายในที่ระบุในกฎกระทรวงให้พิจารณาจากประเด็นต่อไปนี้

- 1) ระบบประกันคุณภาพภายในของคณะวิชาและสถานศึกษาระดับอุดมศึกษา โดยคำนึงถึงมาตรฐานการศึกษาระดับอุดมศึกษาตามที่กระทรวงศึกษาธิการประกาศกำหนด
- 2) ผลการปฏิบัติงานของคณะวิชาและสถานศึกษาระดับอุดมศึกษาตามระบบการประกันคุณภาพภายในที่กำหนด
- 3) ประสิทธิภาพและประสิทธิผลการดำเนินงานตามระบบการประกันคุณภาพภายในที่ส่งผลต่อคุณภาพการศึกษาตามตัวบ่งชี้คุณภาพการศึกษา

## 2. วิธีการประกันคุณภาพการศึกษาภายใน

วิธีการประกันคุณภาพการศึกษาภายในที่ระบุในกฎกระทรวงให้ใช้แนวปฏิบัติดังนี้

1) ให้คณะวิชาและสถานศึกษาระดับอุดมศึกษาจัดให้มีหน่วยงานหรือคณะกรรมการที่รับผิดชอบการดำเนินการด้านประกันคุณภาพขึ้น โดยมีหน้าที่พัฒนา บริหารและติดตามการดำเนินการประกันคุณภาพภายใน ตลอดจนประสานกับหน่วยงานภายนอก เพื่อให้เกิดความมั่นใจว่าการจัดการศึกษาจะเป็นไปอย่างมีประสิทธิภาพ

2) ให้คณะวิชาและสถานศึกษาระดับอุดมศึกษาพัฒนาระบบประกันคุณภาพภายในเพื่อใช้กำกับ ติดตาม ตรวจสอบและประเมินคุณภาพการศึกษาให้มีประสิทธิภาพภายใต้กรอบนโยบายและหลักการที่สำนักงานคณะกรรมการการอุดมศึกษากำหนด

3) ให้คณะวิชาและสถานศึกษาระดับอุดมศึกษาดำเนินการตามระบบการประกันคุณภาพภายใน โดยถือเป็นส่วนหนึ่งของกระบวนการบริหารการศึกษา

4) ให้คณะวิชาและสถานศึกษาระดับอุดมศึกษาจัดให้มีระบบและกลไกควบคุมคุณภาพขององค์ประกอบต่างๆ ที่ใช้ในการผลิตบัณฑิต ดังนี้ (1) หลักสูตรการศึกษาในสาขาวิชาต่างๆ (2) คณาจารย์และระบบการพัฒนาอาจารย์ (3) สื่อการศึกษาและเทคนิคการสอน (4) ห้องสมุดและแหล่งการเรียนรู้อื่น (5) อุปกรณ์การศึกษา (6) สภาพแวดล้อมในการเรียนรู้และบริการการศึกษา (7) การวัดผลการศึกษาและสัมฤทธิ์ผลทางการเรียนของนักศึกษา (8) องค์ประกอบอื่นตามที่แต่ละสถานศึกษาระดับอุดมศึกษาเห็นสมควร

ทั้งนี้ให้แต่ละคณะวิชาและสถานศึกษาระดับอุดมศึกษาจัดให้มีระบบการติดตามตรวจสอบคุณภาพการศึกษาตามที่เห็นสมควร โดยให้สำนักงานคณะกรรมการการอุดมศึกษาส่งเสริม และสนับสนุนให้มีการพัฒนาด้านการประกันคุณภาพการศึกษาในระดับวิชาของสถานศึกษาระดับอุดมศึกษาอย่างต่อเนื่อง

## 3. การรายงานผลการประกันคุณภาพการศึกษา

ระบบการประกันคุณภาพภายในถือเป็นส่วนหนึ่งของกระบวนการบริหารการศึกษาที่คณะวิชาและสถานศึกษาระดับอุดมศึกษาต้องดำเนินการอย่างมีระบบและต่อเนื่องสถานศึกษาระดับอุดมศึกษาต้องจัดทำรายงานประจำปีที่เป็นรายงานการประเมินคุณภาพภายในเสนอต่อสภามหาวิทยาลัย หน่วยงานต้นสังกัด และหน่วยงานที่เกี่ยวข้องเพื่อพิจารณาและเปิดเผยต่อสาธารณชน โดยให้สอดคล้องกับเจตนารมณ์และแนวทางของพระราชบัญญัติการศึกษาแห่งชาติ พ.ศ. 2542 แก้ไขเพิ่มเติม (ฉบับที่ 2) พ.ศ. 2545

## 4. การติดตามตรวจสอบของต้นสังกัด

ให้หน่วยงานต้นสังกัดของสถานศึกษาระดับอุดมศึกษาจัดให้มีการติดตามตรวจสอบคุณภาพการศึกษานั้นอย่างน้อยหนึ่งครั้งในทุกสามปีและแจ้งผลให้สถานศึกษาระดับอุดมศึกษาทราบรวมทั้งเปิดเผยผลการติดตามตรวจสอบคุณภาพการศึกษาต่อสาธารณชน

## แนวทางการพัฒนาระบบและกลไกการประกันคุณภาพการศึกษาภายใน

### 1. ระบบการประกันคุณภาพการศึกษา

สถาบันอุดมศึกษาอาจพัฒนาระบบประกันคุณภาพที่เหมาะสมสอดคล้องกับระดับการพัฒนาของสถาบัน โดยอาจเป็นระบบประกันคุณภาพที่ใช้กันแพร่หลายในระดับชาติหรือนานาชาติ หรือเป็นระบบเฉพาะที่สถาบันพัฒนาขึ้นเอง แต่ไม่ว่าจะเป็นระบบคุณภาพใดจะต้องมีกระบวนการทำงานที่เริ่มต้นจากการวางแผน การดำเนินงานตามแผน การตรวจสอบประเมิน และการปรับปรุงพัฒนาทั้งนี้ เพื่อให้การดำเนินการกิจของสถาบันบรรลุเป้าประสงค์และมีพัฒนาการอย่างต่อเนื่อง ขณะเดียวกันก็เป็นหลักประกันแก่สาธารณชนให้มั่นใจว่าสถาบันอุดมศึกษาสามารถสร้างผลผลิตทางการศึกษาที่มีคุณภาพ

### 2. มาตรฐาน ตัวบ่งชี้ และเกณฑ์การประเมินคุณภาพ

**มาตรฐาน** เป็นกรอบสำคัญในการดำเนินงานของสถาบันอุดมศึกษา คือ มาตรฐานการอุดมศึกษา อย่างไรก็ตาม ในปัจจุบันสถาบันอุดมศึกษาต่างๆยังต้องดำเนินการให้ได้ตามมาตรฐานและหลักเกณฑ์อื่นๆ ที่เกี่ยวข้องอีกมาก เช่น มาตรฐานสถาบันอุดมศึกษา กรอบมาตรฐานคุณวุฒิ ระดับอุดมศึกษาแห่งชาติ เกณฑ์มาตรฐานหลักสูตรระดับอุดมศึกษา มาตรฐานเพื่อการประเมินคุณภาพภายนอกของสำนักงานรับรองมาตรฐานและประเมินคุณภาพการศึกษา (องค์การมหาชน) (สมศ.) กรอบการปฏิบัติราชการตามมิติด้านต่างๆ ของสำนักงานคณะกรรมการพัฒนาระบบราชการ (ก.พ.ร.) ในกรณีมหาวิทยาลัยของรัฐ เป็นต้น

**ตัวบ่งชี้** เป็นข้อกำหนดของการประกันคุณภาพภายในที่พัฒนาขึ้นในองค์ประกอบคุณภาพ 9 ด้าน ที่มีความครอบคลุมพันธกิจหลัก 4 ประการ ของการอุดมศึกษาและพันธกิจสนับสนุนได้แก่ (1) ปรัชญา ปณิธาน วัตถุประสงค์และแผนดำเนินการ (2) การผลิตบัณฑิต (3) กิจกรรมการพัฒนา นักศึกษา (4) การวิจัย (5) การบริการทางวิชาการแก่สังคม (6) การทำนุบำรุงศิลปและวัฒนธรรม (7) การบริหารและการจัดการ (8) การเงินและงบประมาณ และ (9) ระบบและกลไกการประกันคุณภาพ ตัวบ่งชี้ดังกล่าวสามารถชี้วัดคุณลักษณะที่พึงประสงค์ตามมาตรฐานการอุดมศึกษา มาตรฐาน และหลักเกณฑ์อื่นๆที่เกี่ยวข้องกับองค์ประกอบคุณภาพนั้นๆ ได้ทั้งหมด

**เกณฑ์การประเมิน** เป็นมาตรวัดของแต่ละตัวบ่งชี้ซึ่งพัฒนาจากเกณฑ์และแนวปฏิบัติที่เป็นมาตรฐานซึ่งกำหนดโดยสำนักงานคณะกรรมการการอุดมศึกษา หรือโดยหน่วยงานที่เกี่ยวข้อง อาทิ สมศ. ทั้งนี้เพื่อให้การประเมินคุณภาพการศึกษามีความสอดคล้องไปในแนวทางเดียวกัน

### 3. กลไกการประกันคุณภาพ

ในด้านของกลไกการประกันคุณภาพ ผู้ที่มีความสำคัญส่งผลให้การดำเนินงานประสบความสำเร็จและนำไปสู่การพัฒนาคุณภาพอย่างต่อเนื่องคือ คณะกรรมการระดับนโยบายและผู้บริหารสูงสุดของสถาบันที่จะต้องให้ความสำคัญและกำหนดนโยบายการประกันคุณภาพการศึกษาที่ชัดเจนและเข้าใจร่วมกันทุกระดับ โดยมอบหมายให้หน่วยงานหรือคณะกรรมการรับผิดชอบในการติดตาม ตรวจสอบ ประเมิน และกระตุ้นให้เกิดการพัฒนาคุณภาพอย่างต่อเนื่อง หน้าที่สำคัญประการหนึ่งของ คณะกรรมการหรือหน่วยงานนี้ คือการจัดระบบประกันคุณภาพพร้อมทั้งตัวบ่งชี้และเกณฑ์การประเมินคุณภาพที่เหมาะสมสำหรับสถาบัน ระบบประกันคุณภาพที่ใช้ต้องสามารถเชื่อมโยงให้เกิดคุณภาพของการปฏิบัติงาน ตั้งแต่ระดับบุคคล ระดับภาควิชา หรือสาขาวิชา ระดับคณะวิชาไปจนถึงระดับสถาบัน โดยอาจจำเป็นต้องจัดทำคู่มือคุณภาพในแต่ละระดับเพื่อกำกับการทำงาน แต่ที่สำคัญ

คณะกรรมการหรือหน่วยงานนี้ต้องประสานงานและผลักดันให้เกิดระบบฐานข้อมูลและสารสนเทศที่มีประสิทธิภาพซึ่งสามารถใช้งานร่วมกันได้ในทุกระดับ

#### 4. ระบบฐานข้อมูลและระบบสารสนเทศ

การวิเคราะห์และวัดผลดำเนินงานเป็นสิ่งจำเป็นในกระบวนการประกันคุณภาพการวัดและวิเคราะห์ผลการดำเนินงานจะไม่สามารถทำให้อย่างถูกต้องและมีประสิทธิภาพหากปราศจากฐานข้อมูลและระบบสารสนเทศที่เป็นจริง ถูกต้องตรงกันทุกระดับตั้งแต่ระดับบุคคล ภาควิชา คณะวิชา และสถาบัน ตลอดจนเป็นข้อมูลที่สามารถเรียกใช้ได้อย่างรวดเร็ว ดังนั้น ระบบสารสนเทศที่ดี มีประสิทธิภาพจึงเป็นปัจจัยสำคัญยิ่งที่จะส่งผลต่อความสำเร็จของการประกันคุณภาพการศึกษา และส่งผลต่อคุณภาพในทุกขั้นตอนการดำเนินงานตั้งแต่การวางแผน การปฏิบัติงานประจำ การตรวจสอบ ประเมิน ตลอดจนถึงการปรับปรุงและพัฒนา

### การเชื่อมโยงระหว่างการประกันคุณภาพการศึกษาภายในและการประเมินคุณภาพภายนอก

ตามมาตรา 48 ของพระราชบัญญัติการศึกษาแห่งชาติ พ.ศ. 2542 แก้ไขเพิ่มเติม (ฉบับที่ 2) พ.ศ. 2545 ระบุว่า “ให้หน่วยงานต้นสังกัดและสถานศึกษาจัดให้มีระบบประกันคุณภาพภายในสถานศึกษาและให้ถือว่าการประกันคุณภาพภายในเป็นส่วนหนึ่งของกระบวนการบริหารการศึกษาที่ต้องดำเนินการอย่างต่อเนื่อง” ในขณะที่มาตรา 49 ของพระราชบัญญัติฉบับเดียวกันระบุถึงการประเมินคุณภาพภายนอกไว้ว่า “ให้มีสำนักงานรับรองมาตรฐานและประเมินคุณภาพการศึกษา มีฐานะเป็นองค์การมหาชนทำหน้าที่พัฒนาเกณฑ์ วิธีการประเมินคุณภาพภายนอก และทำการประเมินผลการจัดการศึกษาเพื่อให้มีการตรวจสอบคุณภาพของสถานศึกษา”

การประกันคุณภาพการศึกษาภายในเป็นส่วนหนึ่งของกระบวนการบริหารการศึกษาปกติที่ต้องดำเนินการอย่างต่อเนื่อง โดยมีการควบคุมดูแลปัจจัยที่เกี่ยวข้องกับคุณภาพมีการตรวจสอบ ติดตาม และประเมินผลการดำเนินงานเพื่อนำไปสู่การพัฒนาปรับปรุงคุณภาพอย่างสม่ำเสมอ ด้วยเหตุนี้ระบบประกันคุณภาพภายในจึงต้องดูแลทั้งปัจจัยนำเข้า กระบวนการ และผลผลิตหรือผลลัพธ์ ซึ่งต่างจากการประเมินคุณภาพภายนอกที่เน้นการประเมินผลการจัดการศึกษา ดังนั้นความเชื่อมโยงระหว่างการประกันคุณภาพภายในกับการประเมินคุณภาพภายนอกจึงเป็นสิ่งจำเป็น โดยได้เชื่อมโยงให้เห็นจากแผนภาพข้างล่างนี้

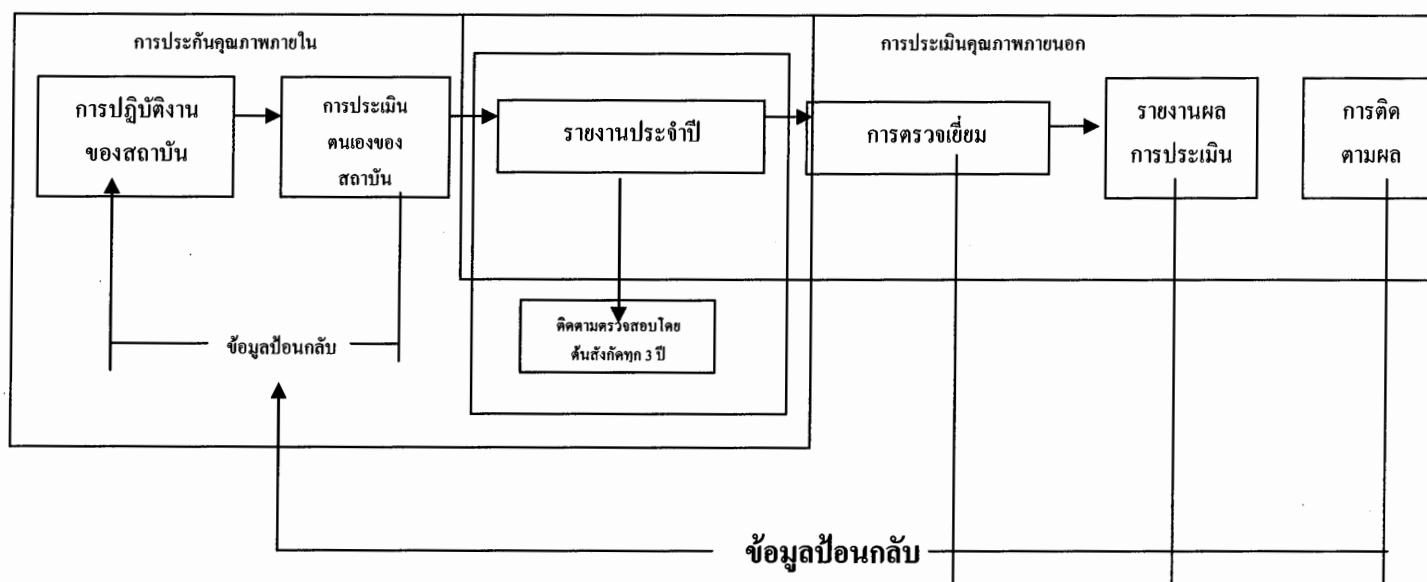

### แผนภาพแสดงความสัมพันธ์ระหว่างการประกันคุณภาพการศึกษาภายในกับการประเมินคุณภาพภายนอก

มหาวิทยาลัยมีการดำเนินการประกันคุณภาพภายใน และจัดทำรายงานประจำปีที่เป็นรายงานการประเมินคุณภาพภายในที่มีความลุ่มลึก สะท้อนภาพที่แท้จริงของมหาวิทยาลัยในทุกองค์ประกอบคุณภาพ ซึ่งเป็นผลจากการประกันคุณภาพภายใน เรียกว่า รายงานการประเมินตนเอง เพื่อนำเสนอสภาสถาบัน หน่วยงานต้นสังกัด หน่วยงานที่เกี่ยวข้อง และเปิดเผยต่อสาธารณชน

จากกรอบแนวคิดด้านพระราชบัญญัติการศึกษาแห่งชาติ พ.ศ. 2542 แก้ไขเพิ่มเติม (ฉบับที่ 2) พ.ศ. 2545 มาตรฐานการศึกษาชาติ และมาตรฐานการอุดมศึกษา มหาวิทยาลัยได้นำมาเป็นแนวในการกำหนดแผนกลยุทธ์ นโยบายและแนวปฏิบัติการประกันคุณภาพการศึกษาของมหาวิทยาลัย ดังนี้

### แผนยุทธศาสตร์มหาวิทยาลัยราชภัฏพระนคร

พ.ศ. 2553-2557

**ปรัชญา :** สร้างคนดี มีปัญญา เพื่อการพัฒนาท้องถิ่น

**วิสัยทัศน์ :** เป็นมหาวิทยาลัยชั้นนำในการบูรณาการ การศึกษา ศาสนา และวัฒนธรรม เพื่อขับเคลื่อนการพัฒนาท้องถิ่นอย่างยั่งยืน

**เป้าหมาย :** มีความเป็นไทที่เป็นอัตลักษณ์ของชาติ

คุณค่า : มีปัญญาและพึ่งตนเองได้ ด้วยค่านิยมของประชาคมที่มีจิตสำนึกและศรัทธาความเป็นไท

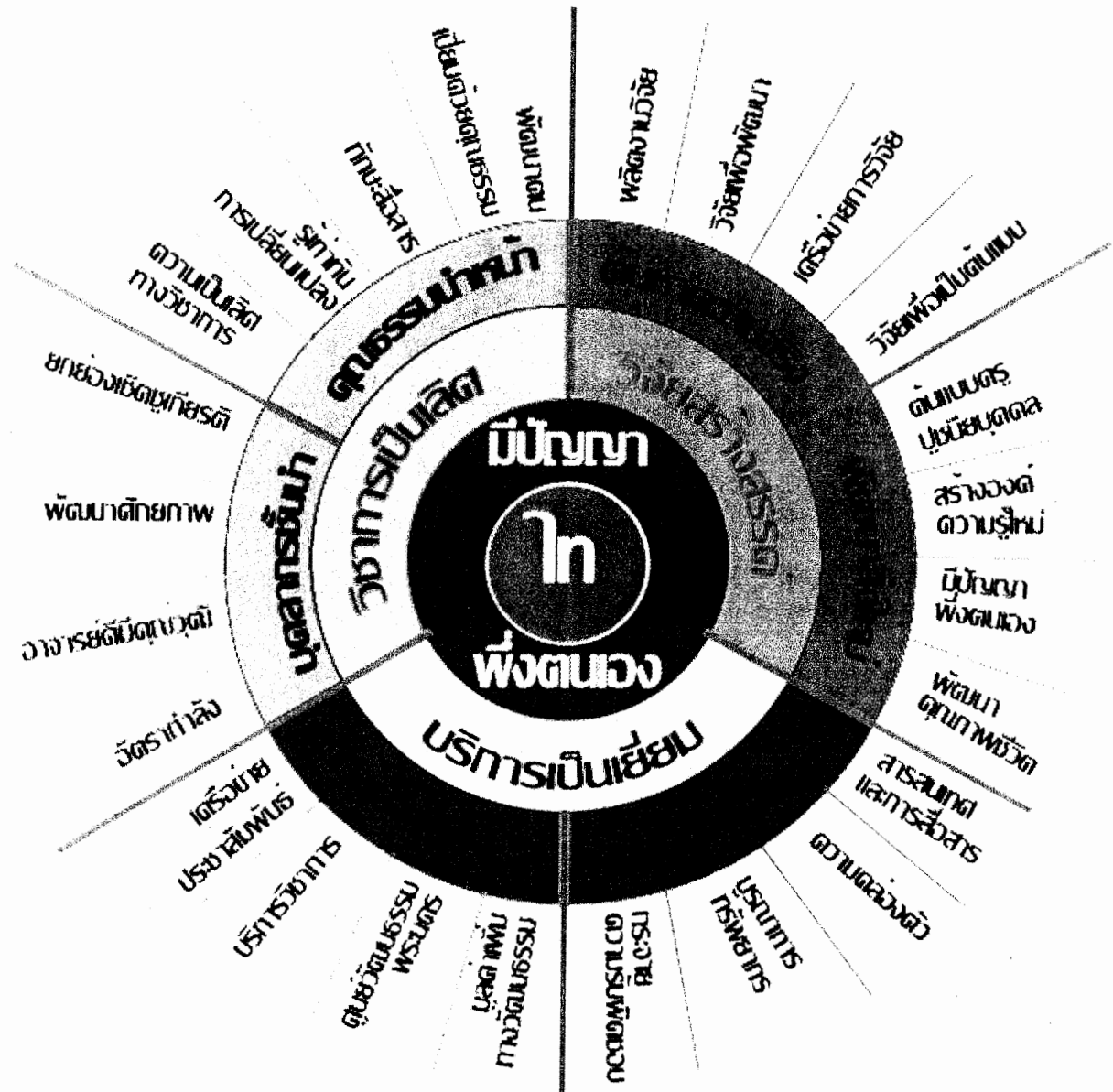

ยุทธศาสตร์ วิชาการเป็นเลิศ

เป้าประสงค์ 1 บุคลากรชั้นนำ

คำจำกัดความ : บุคลากรทุกสายงานเป็นผู้มีความรู้ความสามารถทั้งวิชาการและวิชาชีพ

### กลยุทธ์

1. จัดทำกรอบอัตรากำลังและดำเนินการตามแผนระยะสั้นระยะยาวเพื่อรองรับภาระงานทั้งระบบ
2. สร้างระบบกลไกการสรรหาและพัฒนาบุคลากรให้มีคุณวุฒิและตำแหน่งวิชาการสูงขึ้น
3. พัฒนาบุคลากรให้มีศักยภาพในการสอน วิจัยและบริการ บนฐานวัฒนธรรมไทยสู่สากล
4. ส่งเสริม ยกย่องเชิดชูเกียรติผู้บริหาร ครู อาจารย์ เจ้าหน้าที่ดีเด่นอย่างต่อเนื่อง

### เป้าประสงค์ 2 คุณธรรมนำหน้า

คำจำกัดความ : บุคลากรเป็นคนดีมีคุณธรรม จริยธรรม และพัฒนาตนเองอยู่เสมอ

#### กลยุทธ์

1. ส่งเสริมความเป็นเลิศในการบูรณาการการศึกษา ศาสนาและวัฒนธรรม เพื่อการพัฒนาท้องถิ่นอย่างยั่งยืน
2. พัฒนาความเป็นผู้นำที่รู้เท่าทันต่อการเปลี่ยนแปลง สามารถสร้างงาน สร้างรายได้และมีคุณธรรมจริยธรรมในวิชาชีพ
3. พัฒนาทักษะทางภาษา การสื่อสาร การใช้ข้อมูลและเทคโนโลยีสารสนเทศอย่างมีคุณธรรมและสร้างสรรค์
4. พัฒนาตนเองให้เปี่ยมด้วยคุณธรรม สามารถคิดวิเคราะห์ได้อย่างมีเหตุผลและกล้าตัดสินใจ

### ยุทธศาสตร์ วิจัยสร้างสรรค์

#### เป้าประสงค์ 1 ค้นหาความจริง

คำจำกัดความ : มีผลงานวิจัยและงานสร้างสรรค์ที่นำมาใช้ประโยชน์

#### กลยุทธ์

1. เพิ่มศักยภาพในการผลิตงานวิจัยและงานสร้างสรรค์ เพื่อพัฒนาปัญญามนุษย์และสังคม
2. วิจัยเพื่อพัฒนาและสืบสานโครงการอันเนื่องมาจากแนวพระราชดำริ เพื่อการพัฒนาที่ยั่งยืน
3. สร้างเครือข่ายการวิจัยและงานสร้างสรรค์กับหน่วยงานภาครัฐ เอกชน ทั้งในและต่างประเทศ
4. ส่งเสริมงานวิจัยเพื่อเป็นต้นแบบการผลิตครู พัฒนาครูและบุคลากรทางการศึกษา

### เป้าประสงค์ 2 พัฒนาสิ่งใหม่

คำจำกัดความ : มีองค์ความรู้ใหม่ที่บูรณาการการศึกษา ศาสนา และวัฒนธรรม เพื่อการพัฒนาท้องถิ่น



### กลยุทธ์

การสอน

ท้องถิ่น

ในสังคม

ที่ยั่งยืน

1. พัฒนาด้านแบบครูในฐานะปูชนียบุคคล และเป็นแหล่งศึกษาวิจัยนวัตกรรมการเรียน
2. สร้างองค์ความรู้ใหม่โดยบูรณาการการศึกษา ศาสนา และวัฒนธรรม เพื่อการพัฒนา
3. พัฒนาการเรียนรู้ที่ส่งเสริมให้ผู้เรียนสร้างปัญญาและพึ่งพาตนเอง เพื่อการดำเนินชีวิต
4. เผยแพร่ผลงานวิจัยและงานสร้างสรรค์ เพื่อการพัฒนาคุณภาพชีวิตของชุมชนท้องถิ่น

### ยุทธศาสตร์ บริการเป็นเยี่ยม

#### เป้าประสงค์ 1 อำนวยความสะดวก

คำจำกัดความ : ให้บริการที่สะดวก รวดเร็ว และทั่วถึง อย่างมีประสิทธิภาพ

### กลยุทธ์

1. พัฒนาระบบเทคโนโลยีสารสนเทศและการสื่อสาร เพื่อเพิ่มประสิทธิภาพและประสิทธิผลในการบริหารจัดการ
2. ปรับปรุงกลไกการบริหารจัดการให้มีความคล่องตัวและสามารถรองรับการดำเนินงานทุกภารกิจได้อย่างมีประสิทธิภาพ
3. บูรณาการการใช้ทรัพยากรแบบองค์รวมทั้งในด้านบุคลากร อาคาร ครุภัณฑ์ เพื่อใช้ประโยชน์ร่วมกันให้เกิดประสิทธิภาพสูงสุด
4. กระจายงานและความรับผิดชอบ โดยมีระบบกลไกติดตาม ประเมินผลการปฏิบัติงาน ด้วยหลักธรรมาภิบาล

#### เป้าประสงค์ 2 เข้าถึงท้องถิ่น

คำจำกัดความ : มีเครือข่ายความร่วมมือกับท้องถิ่นในการให้บริการการศึกษา ศาสนา และวัฒนธรรม

### กลยุทธ์

1. สร้างความเข้มแข็งของชุมชนและเพิ่มมูลค่าทางวัฒนธรรมบนพื้นฐานด้านคุณภาพชีวิต เศรษฐกิจ สิ่งแวดล้อมในท้องถิ่น
2. ศูนย์วัฒนธรรมพระนครเป็นแหล่งเรียนรู้ ก่อเกิดรายได้แก่นักศึกษาและชุมชน ท้องถิ่น โดยให้ประชาชนมีส่วนร่วม
3. เพิ่มศักยภาพการบริการวิชาการทั้งด้านการศึกษา ศาสนาและวัฒนธรรม เพื่อเผยแพร่ภูมิปัญญาไทยสู่สากล
4. สร้างระบบเครือข่ายประชาสัมพันธ์ทั้งภายในและภายนอกองค์กร โดยใช้การประชาสัมพันธ์เชิงรุก

## นโยบายและแนวปฏิบัติการประกันคุณภาพการศึกษาของมหาวิทยาลัยราชภัฏพระนคร

### นโยบาย

มหาวิทยาลัยราชภัฏพระนครมีนโยบายการประกันคุณภาพการศึกษา ดังนี้

1. มหาวิทยาลัยจะใช้ระบบการประกันคุณภาพการศึกษาเป็นเครื่องมือและกลไกในการพัฒนาและบริหารมหาวิทยาลัยอย่างต่อเนื่อง
2. มหาวิทยาลัย คณะ วิทยาลัย สำนัก สถาบัน ศูนย์ ต้องได้รับการรับรองมาตรฐาน ทั้งจากการประกันคุณภาพการศึกษาภายในและภายนอก
3. การจัดการศึกษานอกที่ตั้งต้องมีคุณภาพมาตรฐานการจัดการศึกษานอกสถานที่ตั้งตามประกาศของสำนักงานคณะกรรมการการอุดมศึกษา
4. มหาวิทยาลัยส่งเสริมให้บุคลากรทุกคนทุกสายงานมีส่วนร่วมในการประกันคุณภาพและปฏิบัติงานครบวงจรคุณภาพ โดยกระจายอำนาจและความรับผิดชอบให้ทุกหน่วยงานและให้สร้างวัฒนธรรมการปฏิบัติงานโดยใช้กระบวนการประกันคุณภาพ
5. มหาวิทยาลัยส่งเสริมและสนับสนุนความร่วมมือกับมหาวิทยาลัยและหน่วยงานอื่นๆ ในกิจกรรมด้านการประกันคุณภาพ
6. มหาวิทยาลัยสนับสนุนการนำระบบฐานข้อมูลและสารสนเทศมาใช้ในการประกันคุณภาพให้ครบทุกองค์ประกอบคุณภาพ และสามารถใช้ร่วมกันได้ทั้งระดับบุคคล คณะ วิทยาลัย สำนัก สถาบัน ศูนย์ รวมทั้งสามารถเชื่อมต่อกับหน่วยงานภายนอกที่เกี่ยวข้องกับการประกันคุณภาพ เช่น สกอ. สมศ. ก.พ.ร. เป็นต้น
7. มหาวิทยาลัยสนับสนุนและยกย่องหน่วยงาน และทีมงานต่างๆ ที่มีผลงานในการคิดค้นนวัตกรรมหรือแนวปฏิบัติที่ดี ก่อให้เกิดการยกระดับคุณภาพผลการดำเนินงานด้านต่างๆ ของมหาวิทยาลัย เพื่อนำไปสู่องค์กรแห่งการเรียนรู้

### แนวปฏิบัติ

จากนโยบายดังกล่าวมหาวิทยาลัยได้กำหนดแนวปฏิบัติการประกันคุณภาพการศึกษา ดังนี้

1. ให้ทุกหน่วยงานสร้างความเข้าใจเกี่ยวกับนโยบายการดำเนินงานการประกันคุณภาพการศึกษาเพื่อนำไปสู่ระบบการประกันคุณภาพ โดยมีการจัดทำคู่มือการประกันคุณภาพการศึกษา การประเมินตนเอง ตามเกณฑ์และตัวชี้วัดในการประกันคุณภาพการศึกษาทั้งภายในและภายนอก
2. ให้ทุกหน่วยงานตั้งคณะกรรมการประกันคุณภาพการศึกษาที่มีบุคลากรผู้มีส่วนได้ส่วนเสีย โดยเฉพาะนักศึกษา ผู้ใช้บัณฑิต และผู้ใช้บริการร่วมเป็นคณะกรรมการ โดยกำหนดบทบาทหน้าที่ ขั้นตอนการดำเนินงานและการประเมินคุณภาพภายใน ตลอดจนดำเนินการให้มีการรับรองคุณภาพการศึกษาจากองค์กรภายนอก
3. ให้ทุกหน่วยงานเสริมสร้างความเข้าใจ เน้นให้เห็นความสำคัญของระบบการประกันคุณภาพการศึกษาโดยจัดกิจกรรม ประชุม อบรม สัมมนาอย่างสม่ำเสมอ เพื่อให้บุคลากรทุกหน่วยงาน รับทราบและตระหนักถึงความสำคัญ (Awareness) มีความพยายาม (Attempt) ในการดำเนินงานเพื่อพัฒนาคุณภาพให้บรรลุตามเกณฑ์ (Achievement)

4. จัดให้มีการอบรมผู้ตรวจประเมินคุณภาพการศึกษาภายในเพื่อให้การตรวจสอบและการประเมินมีมาตรฐานและแนวทางเดียวกัน
5. ให้ทุกหน่วยงานกำหนดตัวบ่งชี้เพิ่มเติมตามอัตลักษณ์ของหน่วยงาน
6. จัดให้มีระบบตรวจประเมินคุณภาพการศึกษาภายในของหน่วยงานโดยนำผลการดำเนินงานและการประเมินตนเองของหน่วยงานมาสังเคราะห์เป็นรายงานการประเมินตนเองของมหาวิทยาลัย
7. ให้ทุกหน่วยงานนำผลการประเมินคุณภาพการศึกษาไปใช้เป็นแนวทางในการปรับปรุงระบบการทำงาน และวางแผนในการพัฒนางานให้มีประสิทธิภาพยิ่งขึ้น
8. กำหนดให้มีการส่งมอบผลการดำเนินงานการประกันคุณภาพการศึกษาของหน่วยงาน เมื่อมีการเปลี่ยนแปลงผู้บริหารเพื่อให้งานประกันคุณภาพการศึกษามีความต่อเนื่อง
9. มีเครือข่ายความร่วมมือในกลุ่มมหาวิทยาลัยและสถาบันอุดมศึกษาอื่นในการประกันคุณภาพการศึกษาทั้งในด้านการตรวจเยี่ยม ตรวจสอบและประเมินคุณภาพการศึกษาอย่างต่อเนื่อง
10. ให้ทุกหน่วยงานมีระบบสารสนเทศให้ข้อมูลสนับสนุนการประกันคุณภาพครบถ้วนทุกองค์ประกอบคุณภาพ
11. ให้ทุกหน่วยงานสร้างการมีส่วนร่วมของผู้มีส่วนได้ส่วนเสียในการประกันคุณภาพ โดยเฉพาะนักศึกษา ผู้ใช้บัณฑิต และผู้ใช้บริการ
12. ให้ทุกหน่วยงานมีแนวปฏิบัติที่ดีหรืองานวิจัยด้านประกันคุณภาพการศึกษาของหน่วยงาน
13. มหาวิทยาลัยสนับสนุนงบประมาณให้กับหน่วยงานทุกระดับเกี่ยวกับกิจกรรมประกันคุณภาพการศึกษา โดยมีแผนและโครงการที่ชัดเจนและสามารถตรวจสอบได้ และให้หน่วยงานรายงานผลการดำเนินงานต่อกรรมการบริหารมหาวิทยาลัยทุกไตรมาส
14. ให้ทุกหน่วยงานมีการดำเนินงานด้านการประกันคุณภาพการศึกษาภายในที่ครบถ้วนประกอบด้วย การควบคุม ติดตาม และประเมินคุณภาพ การจัดทำรายงานการประเมินตนเองเสนอต่อคณะกรรมการประจำหน่วยงาน กรรมการบริหารมหาวิทยาลัย โดยเป็นรายงานที่มีข้อมูลครบถ้วน ส่งข้อมูลทาง CHE QA ONLINE

### วัตถุประสงค์ของการประกันคุณภาพการศึกษา

การดำเนินงานประกันคุณภาพการศึกษาของมหาวิทยาลัยราชภัฏพระนครมีวัตถุประสงค์ดังนี้

1. เพื่อวิเคราะห์จุดแข็ง จุดอ่อน ในการจัดการศึกษาของมหาวิทยาลัย
2. เพื่อให้ทุกหน่วยงานในมหาวิทยาลัยนำผลการประเมินมาปรับปรุง และพัฒนาการดำเนินงานทุกด้าน
3. เพื่อพัฒนาคุณภาพของผลผลิตทางการศึกษาอย่างต่อเนื่องให้เป็นที่ยอมรับ
4. เพื่อพัฒนาประสิทธิภาพในการบริหารจัดการ

5. เพื่อพัฒนาระบบการประกันคุณภาพการศึกษาของมหาวิทยาลัยให้พร้อมสำหรับการประเมิน และรับรองคุณภาพจากหน่วยงานภายนอก

### เป้าหมายของการประกันคุณภาพการศึกษา

1. ได้ผลผลิตทางการศึกษาที่มีคุณภาพสูง
2. ได้บัณฑิตที่มีคุณลักษณะตามความคาดหวังของสังคม และสอดคล้องตามที่มหาวิทยาลัยกำหนด
3. มหาวิทยาลัยมีการพัฒนาคุณภาพอย่างเป็นระบบและต่อเนื่อง
4. มีการบริหารจัดการอย่างดีที่สุด (Best Practice) ในด้านการจัดการเรียนการสอน การวิจัย การบริการวิชาการ และการทำนุบำรุงศิลปวัฒนธรรม
5. มีระบบการดำเนินงานประกันคุณภาพการศึกษาที่ชัดเจน มีกลไกการสนับสนุน และส่งเสริมให้ทุกหน่วยงานเรียนรู้ และร่วมมือซึ่งกันและกันเพื่อสร้างสรรค์วัฒนธรรมคุณภาพ
6. มหาวิทยาลัยมีมาตรฐานได้รับการยอมรับและเชื่อมั่นจากสังคม

### ระบบและกลไกการประกันคุณภาพการศึกษา

#### ระบบการประกันคุณภาพการศึกษา

ระบบการประกันคุณภาพการศึกษาของมหาวิทยาลัยราชภัฏพระนครเป็นระบบที่มีจุดประสงค์เพื่อใช้ในการดำเนินงานการประกันคุณภาพการศึกษาของมหาวิทยาลัย ตั้งแต่การควบคุมคุณภาพ การติดตามตรวจสอบคุณภาพและการประเมินคุณภาพ ระบบการประกันคุณภาพการศึกษาของมหาวิทยาลัยราชภัฏพระนคร ใช้รูปแบบการผสมผสานแนวคิดของทฤษฎีระบบ และการจัดการคุณภาพโดยรวม (Total Quality Management – TQM) มาใช้ในระบบการประกันคุณภาพการศึกษา ซึ่งมีแนวคิดและหลักการในการดำเนินงาน ดังนี้

1. เป็นกระบวนการทำงานที่มีการปรับปรุงคุณภาพอย่างต่อเนื่อง (Continuous improvement) และเน้นความพึงพอใจของลูกค้าเป็นสำคัญ
2. ผู้บริหารทุกระดับต้องมีภาวะผู้นำ มีปณิธาน และความมุ่งมั่นในการพัฒนาระบบคุณภาพและการดำเนินงานการประกันคุณภาพการศึกษาให้มีประสิทธิภาพ
3. เน้นการมีส่วนร่วมจากระดับล่าง (Bottom-up management) โดยให้บุคลากรทุกระดับมีส่วนร่วมในการกำหนดเป้าหมายของการดำเนินงาน
4. พัฒนาระบบการทำงานเป็นทีม สร้างบรรยากาศของการเรียนรู้ซึ่งกันและกัน
5. พัฒนาบุคลากรทุกระดับอย่างต่อเนื่องเพื่อให้สามารถปฏิบัติงานได้อย่างมีประสิทธิภาพ
6. พัฒนาระบบการบริหารจัดการให้มีประสิทธิภาพและใช้ข้อมูลสารสนเทศเป็นฐานในการตัดสินใจ
7. พัฒนาระบบการควบคุมและตรวจสอบตนเอง โดยการควบคุมคุณภาพ การตรวจสอบคุณภาพ และการประเมินคุณภาพ โดยคณะบุคคลในมหาวิทยาลัย
8. ดำเนินงานประกันคุณภาพทั้งระบบ โดยประกันคุณภาพทั้งปัจจัยนำเข้า (Input) กระบวนการ (Process) และผลผลิต (Output)

## กลไกการประกันคุณภาพการศึกษา

เพื่อให้การดำเนินงานด้านการประกันคุณภาพการศึกษาของมหาวิทยาลัยราชภัฏพระนคร เป็นไปอย่างมีประสิทธิภาพ มหาวิทยาลัยจึงได้จัดตั้งสำนักงานประกันคุณภาพการศึกษา ขึ้นตรงกับ อธิการบดี โดยมีผู้อำนวยการสำนักงานประกันคุณภาพการศึกษาเป็นผู้รับผิดชอบ ทำหน้าที่ในด้านการ ส่งเสริมให้ทุกหน่วยงานในมหาวิทยาลัยดำเนินการประกันคุณภาพการศึกษาให้สัมฤทธิ์ผลตาม เป้าหมายของมหาวิทยาลัย และทำหน้าที่ประสานงานการดำเนินงานการประกันคุณภาพการศึกษากับ หน่วยงานภายในและภายนอกมหาวิทยาลัย นอกจากนี้มหาวิทยาลัยยังกำหนดให้มีคณะกรรมการประกัน คุณภาพการศึกษาในระดับต่าง ๆ ดังนี้

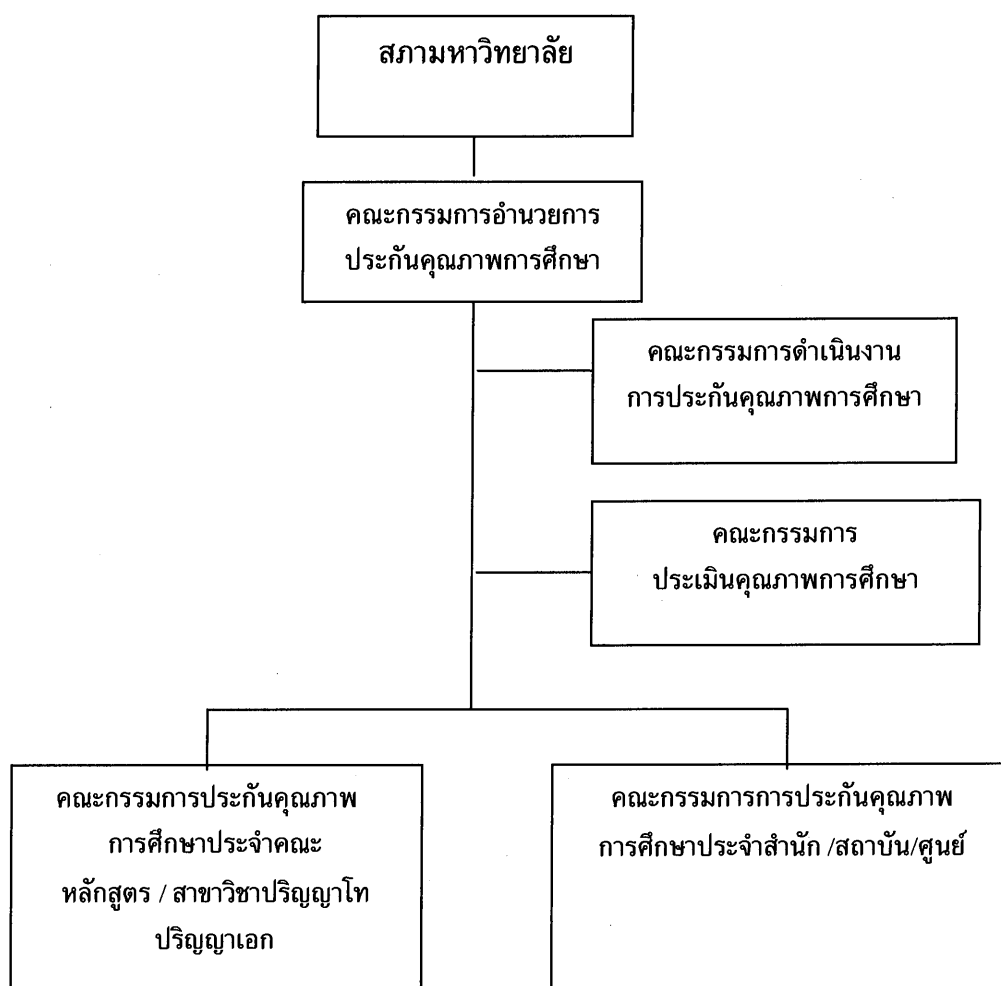

## คณะกรรมการประกันคุณภาพการศึกษาของมหาวิทยาลัยราชภัฏพระนคร มีดังนี้

### 1. คณะกรรมการอำนวยการการประกันคุณภาพการศึกษา

คณะกรรมการอำนวยการการประกันคุณภาพการศึกษา ประกอบด้วยบุคคล ดังนี้

1. ที่ปรึกษา รองอธิการบดีทุกฝ่าย และผู้อำนวยการทุกสำนัก  
คณบดีทุกคณะ
2. ประธานกรรมการ ผู้อำนวยการสำนักงานประกันคุณภาพการศึกษา
3. กรรมการ ประกอบด้วย บุคลากรผู้รับผิดชอบงานประกันคุณภาพการศึกษา  
ของทุกหน่วยงาน
4. กรรมการและเลขานุการ เลขานุการสำนักงานประกันคุณภาพการศึกษา  
คณะกรรมการอำนวยการการประกันคุณภาพการศึกษา แต่งตั้งโดยมหาวิทยาลัยมีหน้าที่ ดังนี้
  1. ให้ผู้อำนวยการและเลขานุการเป็นกรรมการบริหารมหาวิทยาลัย โดยตำแหน่งมีหน้าที่  
ติดตามและรายงานการปฏิบัติงานประกันคุณภาพต่อคณะกรรมการบริหารมหาวิทยาลัย
  2. เป็นหน่วยงานกลางการประกันคุณภาพการศึกษาของมหาวิทยาลัย
  3. ศึกษา วิเคราะห์ วิจัยเพื่อวางแผนการบริหารจัดการงานประกันคุณภาพการศึกษาของ  
ภายในมหาวิทยาลัย
  4. พัฒนาระบบและกลไกการประกันคุณภาพภายในของมหาวิทยาลัยให้สอดคล้องกับ  
หลักเกณฑ์มาตรฐานและเพื่อรองรับการประเมินจากภายนอก
  5. ดำเนินการและส่งเสริมสนับสนุนให้หน่วยงานในมหาวิทยาลัยจัดทำประกันคุณภาพของ  
หน่วยงาน
  6. จัดอบรมเพื่อพัฒนาบุคลากรของมหาวิทยาลัยให้มีความรู้ความเข้าใจด้านการประกัน  
คุณภาพ ทั้งด้านการศึกษาและระบบบริหารจัดการด้านการบริหาร
  7. จัดทำรายงานการประเมินตนเองของมหาวิทยาลัย
  8. จัดทำเอกสารเผยแพร่ ประชาสัมพันธ์งานด้านประกันคุณภาพการศึกษาของ  
มหาวิทยาลัย
  9. จัดทำคู่มือการประกันคุณภาพการศึกษาของมหาวิทยาลัย
  10. ให้คำปรึกษา แนะนำ ตอบ ชี้แจง และแก้ไขปัญหาเกี่ยวกับงานประกันคุณภาพแก่  
บุคคลและหน่วยงานที่เกี่ยวข้อง
  11. ให้คณะกรรมการประชุมประจำเดือนและให้นำผลการประชุมมาเสนอต่อคณะ  
กรรมการบริหารมหาวิทยาลัย(กบ.) ทุกเดือน
  12. สรุปผลการดำเนินงานเสนอต่อสภามหาวิทยาลัยโดยผ่านงานเลขานุการสภา  
มหาวิทยาลัยทุก 4 เดือน
  13. ปฏิบัติงานอื่นตามที่ได้รับมอบหมาย

## วาระการทำงาน

คณะกรรมการอำนวยการมีวาระตามตำแหน่ง

### 2. คณะกรรมการประเมินคุณภาพการศึกษาภายในมหาวิทยาลัย

คณะกรรมการประเมินคุณภาพการศึกษาภายในมหาวิทยาลัย ประกอบด้วย

1. คณะกรรมการอำนวยการประเมินคุณภาพการศึกษาภายใน

**มีหน้าที่** ให้ความคิดเห็นและข้อเสนอแนะในการประเมินคุณภาพการศึกษาภายในมหาวิทยาลัย

2. คณะกรรมการประสานงานและดำเนินการ

- มีหน้าที่**
1. ติดต่อประสานงานระหว่างหน่วยงานและคณะผู้ตรวจประเมินฯ
  2. จัดเอกสารและตารางการตรวจประเมินคุณภาพการศึกษาภายใน

มหาวิทยาลัย

3. รวบรวมข้อมูลการตรวจประเมินคุณภาพการศึกษาภายในฯ

3. คณะกรรมการประเมินคุณภาพการศึกษาภายในมหาวิทยาลัย

- มีหน้าที่**
1. ดำเนินการประเมินคุณภาพการศึกษาภายในมหาวิทยาลัย
  2. สรุปและวิเคราะห์ผลการประเมิน
  3. เขียนรายงานผลการประเมินคุณภาพ

### 3. คณะกรรมการประกันคุณภาพการศึกษาระดับหน่วยงาน

คณะกรรมการประกันคุณภาพการศึกษาระดับหน่วยงาน หมายถึง ระดับคณะ / วิทยาลัย / ศูนย์ / สำนัก / สถาบัน และหลักสูตร/สาขาวิชา ประกอบด้วยบุคคลตามที่หน่วยงานเห็นสมควร ดังนี้

- |                        |  |
|------------------------|--|
| 1. ประธาน              | ได้แก่ คณบดี / ผู้อำนวยการ                                       |
| 2. รองประธาน           | ได้แก่ รองคณบดี / รองผู้อำนวยการ                                 |
| 3. กรรมการ             | ได้แก่ ประธานคณะกรรมการบริหารหลักสูตร/<br>สาขาวิชา / หัวหน้าฝ่าย |
| 4. กรรมการและเลขานุการ | ได้แก่ อาจารย์ / บุคลากรที่คณบดี/ผู้อำนวยการ<br>มอบหมาย          |

การแต่งตั้งคณะกรรมการประกันคุณภาพการศึกษาระดับหน่วยงาน ให้คณะ/วิทยาลัย/ศูนย์/สำนัก/สถาบัน และหลักสูตร/สาขาวิชา เป็นผู้ดำเนินการคัดเลือกกรรมการดังกล่าว สำหรับคณะกรรมการประกันคุณภาพการศึกษาระดับหลักสูตร/สาขาวิชา ให้คณะกรรมการประจำหลักสูตร/สาขาวิชา เป็นคณะกรรมการประกันคุณภาพการศึกษาระดับหลักสูตร/สาขาวิชาโดยตำแหน่งและเสนอมหาวิทยาลัยแต่งตั้ง

คณะกรรมการประกันคุณภาพการศึกษาระดับหน่วยงาน มีหน้าที่ดังนี้

1. ดำเนินการประกันคุณภาพการศึกษาของคณะ ศูนย์ / สำนักให้สอดคล้องกับนโยบายการประกันคุณภาพการศึกษาของมหาวิทยาลัย

2. ดำเนินการศึกษาดตนเอง (Self-Study) ภายในคณะ ศูนย์ / สำนัก พร้อมทั้งจัดทำรายงานการประเมินตนเอง
  3. เตรียมความพร้อมเพื่อขอรับการประเมินและการตรวจสอบจากภายในและภายนอก
-



## บทที่ 2

### การพัฒนาตัวบ่งชี้ตามองค์ประกอบคุณภาพ

มหาวิทยาลัยราชภัฏพระนครพัฒนาระบบประกันคุณภาพโดยยึดหลักการดำเนินงาน เป็น 3 ขั้นตอนคือ การพัฒนาคุณภาพ การควบคุมคุณภาพ และการประเมินคุณภาพ โดยมีการพัฒนารูปแบบระบบประกันคุณภาพที่สอดคล้องกับการดำเนินงานและธรรมชาติของหน่วยงานภายในมหาวิทยาลัย ซึ่งเป็นเอกลักษณ์ของมหาวิทยาลัย 2 รูปแบบ ดังนี้

รูปแบบที่ 1 ระบบประกันคุณภาพสำหรับคณะ/วิทยาลัย

รูปแบบที่ 2 ระบบประกันคุณภาพสำหรับสำนัก/สถาบัน

#### 1. แนวทางการพัฒนาตัวบ่งชี้เพื่อการประกันคุณภาพการศึกษาภายในมหาวิทยาลัย

##### หลักการ

การพัฒนาตัวบ่งชี้การประเมินคุณภาพการศึกษาภายในมหาวิทยาลัยมีหลักการสำคัญ 6 ประการ คือ (สำนักงานคณะกรรมการการอุดมศึกษา, 2550)

- 1) เป็นตัวบ่งชี้ที่มีความครอบคลุมทุกองค์ประกอบคุณภาพตามกฎกระทรวงว่าด้วยระบบหลักเกณฑ์ และวิธีการประกันคุณภาพการศึกษาภายในสถานศึกษา ระดับอุดมศึกษา พ.ศ. 2546
- 2) เป็นตัวบ่งชี้ที่ตอบสนองเจตนารมณ์แห่งพระราชบัญญัติการศึกษาแห่งชาติ พ.ศ. 2542 แก้ไขเพิ่มเติม (ฉบับที่ 2) พ.ศ. 2545 มาตรฐานการศึกษาของชาติ มาตรฐานการอุดมศึกษาและมาตรฐานต่างๆที่เกี่ยวข้อง รวมทั้งสอดคล้องไปในทิศทางเดียวกับตัวบ่งชี้การประกันคุณภาพภายนอกของสำนักงานรับรองมาตรฐานและประเมินคุณภาพการศึกษา (องค์การมหาชน) (สมศ.) และสำนักงานคณะกรรมการพัฒนาระบบราชการ (ก.พ.ร.)
- 3) เป็นตัวบ่งชี้ที่สามารถประเมินได้ครบทุกมิติของระบบประกันคุณภาพ คือ ปัจจัยนำเข้า กระบวนการ ผลผลิต และผลลัพธ์
- 4) เป็นตัวบ่งชี้ที่มีความสมดุลระหว่างมุมมองการบริหารจัดการทั้ง 4 ด้าน คือ ด้านนักศึกษาและผู้มีส่วนได้ส่วนเสีย ด้านกระบวนการภายใน ด้านการเงิน และด้านบุคลากร การเรียนรู้และนวัตกรรม
- 5) จำนวนตัวบ่งชี้และเกณฑ์กำกับแต่ละตัวบ่งชี้ที่พัฒนาขึ้น เป็นเพียงจำนวนและเกณฑ์ขั้นต่ำ หน่วยงานสามารถเพิ่มเติมตัวบ่งชี้และเกณฑ์ได้ตามความเหมาะสมกับระดับการพัฒนาของหน่วยงาน

##### วิธีการพัฒนาตัวบ่งชี้

สำนักงานคณะกรรมการการอุดมศึกษา (2550) ได้กำหนดวิธีการพัฒนาตัวบ่งชี้ไว้ ดังนี้

- 1 ศึกษากฎหมาย เอกสารและงานวิจัยที่เกี่ยวข้อง ได้แก่

- 1.1 พระราชบัญญัติการศึกษาแห่งชาติ พ.ศ. 2542 แก้ไขเพิ่มเติม (ฉบับที่ 2) พ.ศ. 2545
  - 1.2 กฎกระทรวงว่าด้วยระบบ หลักเกณฑ์ และวิธีการประกันคุณภาพการศึกษา พ.ศ. 2553
  - 1.3 กรอบแผนอุดมศึกษาระยะยาว 15 ปี ฉบับที่ 2 (พ.ศ. 2551-2565) สำนักงานคณะกรรมการการอุดมศึกษา
  - 1.4 มาตรฐานการศึกษาของชาติ พ.ศ. 2547 สำนักงานเลขาธิการสภาการศึกษา
  - 1.5 มาตรฐานการอุดมศึกษา พ.ศ. 2549 สำนักงานคณะกรรมการการอุดมศึกษา
  - 1.6 มาตรฐานสถาบันอุดมศึกษา พ.ศ. 2551 สำนักงานคณะกรรมการการอุดมศึกษา
  - 1.7 กรอบมาตรฐานคุณวุฒิระดับอุดมศึกษาแห่งชาติ พ.ศ. 2552 สำนักงานคณะกรรมการการอุดมศึกษา
  - 1.8 เกณฑ์มาตรฐานหลักสูตรระดับอุดมศึกษา พ.ศ. 2548 สำนักงานคณะกรรมการการอุดมศึกษา
  - 1.9 มาตรฐานและตัวบ่งชี้การประเมินคุณภาพภายนอก ระดับอุดมศึกษาของสำนักงานรับรองมาตรฐานและประเมินคุณภาพการศึกษา (องค์การมหาชน)
2. วิเคราะห์และประมวลข้อมูลจากเอกสารต่างๆที่เกี่ยวข้องในข้อ 1 เพื่อนำมาพัฒนาตัวบ่งชี้ โดยจำแนกตามมิติของระบบ ได้แก่ ปัจจัยนำเข้า กระบวนการ ผลผลิตและผลลัพธ์ ทั้งนี้โดยยึดองค์ประกอบคุณภาพ 9 ด้าน ตามกฎกระทรวงฯ เป็นกรอบในการพัฒนาตัวบ่งชี้ เพื่อให้ครอบคลุมทุกองค์ประกอบคุณภาพและสามารถวัดคุณภาพตามมาตรฐานมหาวิทยาลัยได้ครบทุกมาตรฐาน
  3. กำหนดตัวบ่งชี้การประกันคุณภาพการศึกษาภายในมหาวิทยาลัย จำนวน 24 ตัวบ่งชี้ ซึ่งมีความครอบคลุมทุกองค์ประกอบคุณภาพและทุกมาตรฐาน
  4. ตรวจสอบความสมดุลของตัวบ่งชี้ที่กำหนดตามมุมมองการบริหารจัดการทั้ง 4 ด้าน คือ ด้านนักศึกษาและผู้มีส่วนได้ส่วนเสีย ด้านกระบวนการภายใน ด้านการเงิน และด้านบุคลากร การเรียนรู้และนวัตกรรม
  5. กำหนดตัวบ่งชี้เป็น 2 ประเภท คือ ตัวบ่งชี้คุณภาพและตัวบ่งชี้เชิงปริมาณ ดังนี้
    - 5.1 ตัวบ่งชี้เชิงคุณภาพจะระบุเกณฑ์มาตรฐานเป็นข้อๆ กำหนดเกณฑ์การประเมินเป็น 5 ระดับ มีคะแนนตั้งแต่ 1 ถึง 5 การประเมินจะนับจำนวนข้อและระบุว่าการดำเนินงานได้กี่ข้อ ได้คะแนนเท่าใด กรณีที่ไม่ดำเนินการใดๆหรือดำเนินการไม่ครบที่จะได้ 1 คะแนน ให้ถือว่าได้ 0 คะแนน
    - 5.2 ตัวบ่งชี้เชิงปริมาณอยู่ในรูปของร้อยละหรือค่าเฉลี่ย กำหนดเกณฑ์การประเมินเป็นคะแนนระหว่าง 1 ถึง 5 โดยเป็นค่าต่อเนื่อง (มีจุดทศนิยม) สำหรับการแปลงผลการ

ดำเนินงานตามตัวบ่งชี้ (ซึ่งอยู่ในรูปร้อยละหรือค่าเฉลี่ย) เป็นคะแนนทำโดยการเทียบบัญญัติไตรยางศ์ โดยที่แต่ละตัวบ่งชี้จะกำหนดค่าร้อยละหรือค่าเฉลี่ยที่คิดเป็นคะแนน 5 ไว้

6. กำหนดเกณฑ์การประเมินตัวบ่งชี้เป็น 5 ระดับ มีคะแนนตั้งแต่ 1 ถึง 5 กรณีที่ไม่ดำเนินการใดๆ หรือดำเนินการไม่ครบที่จะได้ 1 คะแนน ให้ได้ 0 คะแนน โดยมีความหมายของคะแนนดังนี้

คะแนน 0.00-1.50 หมายถึง การดำเนินงานต้องปรับปรุงด่วน

คะแนน 1.51-2.50 หมายถึง การดำเนินงานต้องปรับปรุง

คะแนน 2.51-3.50 หมายถึง การดำเนินงานระดับพอใช้

คะแนน 3.51-4.50 หมายถึง การดำเนินงานระดับดี

คะแนน 4.51-5.00 หมายถึง การดำเนินงานระดับดีมาก

## 2. การนำตัวบ่งชี้ไปใช้ประเมินคุณภาพการศึกษาภายใน

1) การประเมินคุณภาพการศึกษาภายในระดับสถาบัน แต่ละสถาบันอุดมศึกษาจะต้องใช้ตัวบ่งชี้คุณภาพทุกตัวในการประเมินคุณภาพ

2) การประเมินคุณภาพการศึกษาภายในระดับภาควิชา คณะวิชา หรือหน่วยงานเทียบเท่า และหน่วยงานที่มีการเรียนการสอน ให้สถาบันพิจารณาตัวบ่งชี้ที่จะนำไปใช้ให้สอดคล้องกับบริบท โครงสร้าง และระบบการบริหาร และปรับข้อความในตัวบ่งชี้และเกณฑ์มาตรฐานให้สอดคล้องกับระดับของหน่วยงานที่รับการประเมิน เช่น ตัวบ่งชี้ที่ 7.1 การประเมินสภาสถาบันและผู้บริหารของสถาบันอาจปรับเป็นการประเมินกรรมการประจำคณะวิชาและผู้บริหารคณะวิชา เป็นต้น

3) การประเมินทุกตัวบ่งชี้เป็นการประเมินในรอบปีการศึกษา ยกเว้นตัวบ่งชี้ที่ 1.1 ตัวบ่งชี้ที่ 4.3 และตัวบ่งชี้ที่ 8.1 หน่วยงานอาจเลือกปีงบประมาณก็ได้ ในกรณีเช่นนั้นต้องระบุให้ชัดเจนและต้องประเมินในรอบปีงบประมาณอย่างต่อเนื่อง โดยใช้ พ.ศ. ของปีงบประมาณที่ตรงกับปีการศึกษาที่ประเมิน สำหรับตัวบ่งชี้ของ สมศ.ให้ใช้รอบปีตามที่ สมศ.กำหนด

การนับจำนวนอาจารย์ประจำหรือนักวิจัยประจำ ให้นับระยะเวลาการทำงาน ดังนี้

9-12 เดือน คิดเป็น 1 คน

6 เดือนขึ้นไปแต่ไม่ถึง 9 เดือน คิดเป็น 0.5 คน

น้อยกว่า 6 เดือน ไม่สามารถนำมานับได้

## 3. คำนิยามศัพท์ที่ใช้ในตัวบ่งชี้

กระบวนการเรียนรู้ที่เน้นผู้เรียนเป็นสำคัญ หมายถึงการจัดการศึกษาที่ถือว่าผู้เรียนสำคัญที่สุด เป็นกระบวนการจัดการศึกษาที่ต้องเน้นให้ผู้เรียนแสวงหาความรู้ และพัฒนาความรู้ได้ด้วยตนเอง หรือรวมทั้งมีการฝึกและปฏิบัติในสภาพจริงของการทำงาน มีการเชื่อมโยงสิ่งที่เรียนกับสังคมและการประยุกต์ใช้ มีการจัดกิจกรรมและกระบวนการให้ผู้เรียนได้คิด วิเคราะห์ สังเคราะห์ ประเมินและสร้างสรรค์สิ่งต่างๆ

นอกจากนี้ต้องส่งเสริมให้ผู้เรียนสามารถพัฒนาตามธรรมชาติและเต็มศักยภาพ โดยสะท้อนจากการที่นักศึกษาสามารถเลือกเรียนรายวิชา หรือเลือกทำโครงการหรือชิ้นงานในหัวข้อที่สนใจในขอบเขตเนื้อหาของวิชานั้นๆ

รูปแบบการจัดการเรียนรู้ในระดับอุดมศึกษาตามแนวทางเน้นผู้เรียนเป็นสำคัญ ซึ่งมุ่งพัฒนาความรู้ และทักษะวิชาชีพ ทักษะชีวิตและทักษะสังคม มีปรากฏในวงการศึกษไทยหลายรูปแบบ

**การบูรณาการ** หมายถึง การผสมกลมกลืนของแผน กระบวนการ สารสนเทศ การจัดสรรทรัพยากร การปฏิบัติการ ผลลัพธ์ และการวิเคราะห์ เพื่อสนับสนุนเป้าประสงค์ที่สำคัญของมหาวิทยาลัย การบูรณาการที่มีประสิทธิผล เป็นมากกว่าความสอดคล้องไปในแนวทางเดียวกัน ซึ่งการดำเนินการของแต่ละองค์ประกอบภายใน ระบบการจัดการ ผลการดำเนินการมีความเชื่อมโยงกัน เป็นหนึ่งเดียวอย่างสมบูรณ์

**การเผยแพร่ผลงานวิจัยในที่ประชุมเชิงวิชาการระดับชาติ** หมายถึง การนำเสนอบทความวิจัยที่ประชุมวิชาการ และบทความฉบับสมบูรณ์ ได้รับการตีพิมพ์ในรายงานสืบเนื่องจากการประชุม โดยมีกองบรรณาธิการจัดทำรายงาน หรือคณะกรรมการจัดประชุม ประกอบด้วย ศาสตราจารย์ หรือผู้ทรงคุณวุฒิระดับปริญญาเอก หรือผู้ทรงคุณวุฒิที่มีผลงานเป็นที่ยอมรับในสาขาวิชานั้นๆ จากนอกสถาบันเจ้าภาพอย่างน้อยร้อยละ 25 และมีผู้ประเมินบทความที่เป็นผู้เชี่ยวชาญในสาขานั้นจากนอกสถาบันของเจ้าของบทความ

**การเผยแพร่ผลงานวิจัยในที่ประชุมวิชาการระดับนานาชาติ** หมายถึง การนำเสนอบทความวิจัยในที่ประชุมวิชาการ และบทความฉบับสมบูรณ์ ได้รับการตีพิมพ์ในรายงานสืบเนื่องจากการประชุม โดยมีกองบรรณาธิการจัดทำรายงานฯ หรือคณะกรรมการจัดประชุม ประกอบด้วย ศาสตราจารย์หรือผู้ทรงคุณวุฒิระดับปริญญาเอก หรือผู้ทรงคุณวุฒิที่มีผลงานเป็นที่ยอมรับในสาขาวิชานั้นๆ จากนอกสถาบันเจ้าภาพอย่างน้อยร้อยละ 25 และมีผู้ประเมินบทความที่เป็นผู้เชี่ยวชาญในสาขานั้นจากต่างประเทศ

**การให้บริการทางวิชาการแก่สังคม** หมายถึง กิจกรรมหรือโครงการให้บริการแก่สังคมภายนอกสถาบันการศึกษา หรือเป็นการให้บริการที่จัดในสถาบันการศึกษา โดยมีบุคคลภายนอกเข้ามาใช้บริการ

**การให้อำนาจในการตัดสินใจ** หมายถึง การให้อำนาจและความรับผิดชอบในการตัดสินใจ และในการปฏิบัติแก่ผู้ปฏิบัติงาน ซึ่งเป็นผู้มีความรู้ ความเข้าใจเกี่ยวกับงาน เพื่อให้มีประสิทธิภาพและประสิทธิผล

**งานวิจัย** หมายถึง กระบวนการที่มีระเบียบแบบแผนในการค้นหาคำตอบของปัญหา หรือการเสาะแสวงหาความรู้ใหม่ ตลอดจนถึงการประดิษฐ์คิดค้นที่ผ่านกระบวนการศึกษา ค้นคว้าหรือทดลองวิเคราะห์และตีความข้อมูลตลอดจนสรุปผลอย่างเป็นระบบ

**งานสร้างสรรค์** หมายถึง ผลงานวิชาการ (ไม่จำเป็นต้องเป็นงานวิจัย) ที่มีการศึกษาค้นคว้าที่แสดงออกทางศิลปะหรือดนตรีอันเป็นที่ยอมรับ

**จรรยาบรรณนักวิจัย** หมายถึง หลักเกณฑ์ควรประพฤติปฏิบัติของนักวิจัยทั่วไป เพื่อให้การดำเนินงานวิจัยตั้งอยู่บนพื้นฐานของจริยธรรมและหลักวิชาการที่เหมาะสม ตลอดจนประกันมาตรฐานของการศึกษา ค้นคว้าให้เป็นไปอย่างสมศักดิ์ศรีและเกียรติภูมิของนักวิจัย ดังนี้

1. นักวิจัยต้องซื่อสัตย์และมีคุณธรรมในทางวิชาการและการจัดการ
2. นักวิจัยต้องตระหนักถึงพันธกรณีในการทำวิจัยตามข้อตกลงที่ทำให้กับหน่วยงานที่สนับสนุนการวิจัยและต่อหน่วยงานที่ตนสังกัด
3. นักวิจัยต้องมีพื้นฐานความรู้ในสาขาวิชาการที่ทำวิจัย
4. นักวิจัยต้องมีความรับผิดชอบต่อสิ่งที่ศึกษาวิจัยไม่ว่าจะเป็นสิ่งมีชีวิตหรือไม่มีชีวิต
5. นักวิจัยต้องเคารพศักดิ์ศรี และสิทธิของมนุษย์ที่ใช้เป็นตัวอย่างในการวิจัย
6. นักวิจัยต้องมีอิสระทางความคิด โดยปราศจากอคติในทุกขั้นตอนของการทำวิจัย
7. นักวิจัยพึงนำผลงานวิจัยไปใช้ประโยชน์ในทางที่ชอบ
8. นักวิจัยพึงเคารพความคิดเห็นทางวิชาการของผู้อื่น
9. นักวิจัยมีความรับผิดชอบต่อสังคมทุกระดับ

**จรรยาบรรณอาจารย์และบุคลากรสายสนับสนุน** หมายถึง ประมวลความประพฤติที่อาจารย์และบุคลากรสายสนับสนุนพึงปฏิบัติเพื่อรักษา ส่งเสริมเกียรติคุณ ชื่อเสียง และฐานะของอาจารย์และบุคลากรสายสนับสนุนตามที่สภามหาวิทยาลัยกำหนด

**นักวิจัยประจำ** หมายถึง ข้าราชการหรือพนักงาน หรือบุคลากรที่มีสัญญาจ้างกับสถาบันอุดมศึกษาทั้งปีการศึกษาที่มีตำแหน่งเป็นเจ้าหน้าที่วิจัยหรือนักวิจัย

**นักศึกษาเต็มเวลาเทียบเท่า** หมายถึง นักศึกษาที่ลงทะเบียนเรียนตามเกณฑ์จำนวนหน่วยกิตมาตรฐานของการลงทะเบียน

**นักศึกษาภาคพิเศษ** หมายถึง นักศึกษาที่เรียนในช่วงเวลาราชการ หรือนอกเวลาราชการ โดยสถาบันมิได้นับว่าการสอนดังกล่าวเป็นภาระงานสอนของอาจารย์ และ/หรือได้มีการจ่ายค่าตอบแทนให้กับการสอนของอาจารย์เป็นการพิเศษ

**แนวปฏิบัติที่ดี** หมายถึง วิธีปฏิบัติหรือขั้นตอนการปฏิบัติที่ทำให้องค์การประสบความสำเร็จหรือสู่ความเป็นเลิศตามเป้าหมาย เป็นที่ยอมรับในวงวิชาการหรือวิชาชีพนั้นๆ มีหลักฐานของความสำเร็จปรากฏชัดเจน

**ผู้มีส่วนได้ส่วนเสีย** หมายถึง กลุ่มคนต่างๆที่ได้รับผลกระทบหรืออาจได้รับผลกระทบจากการดำเนินการและความสำเร็จของสถาบัน

**แผนกลยุทธ์** หมายถึง แผนระยะยาวของสถาบันโดยทั่วไปมักใช้เวลา 5 ปี เป็นแผนที่กำหนดทิศทางการพัฒนาของสถาบัน ประกอบไปด้วยวิสัยทัศน์ พันธกิจ เป้าประสงค์ วัตถุประสงค์ ผลการวิเคราะห์จุดแข็ง จุดอ่อน โอกาส และภัยคุกคาม มีความครอบคลุมทุกภารกิจของสถาบัน มีการกำหนดตัวบ่งชี้ความสำเร็จของการดำเนินงาน นำแผนกลยุทธ์มาจัดทำแผนดำเนินงานหรือแผนปฏิบัติการประจำปี

**แผนปฏิบัติการประจำปี** หมายถึง แผนระยะสั้นที่มีระยะเวลาในการดำเนินงานภายใน 1 ปี เป็นแผนที่ถ่ายทอดแผนกลยุทธ์ลงสู่ภาคปฏิบัติ ประกอบด้วย โครงการหรือกิจกรรมต่างๆ ที่จะต้องดำเนินการในปีนั้นให้บรรลุเป้าหมายตามแผนกลยุทธ์

**ระบบ** หมายถึง ขั้นตอนการปฏิบัติงานที่มีการกำหนดอย่างชัดเจนว่าต้องทำอะไรบ้างเพื่อให้ได้ผลออกมาตามที่ต้องการ

**กลไก** หมายถึง สิ่งที่ทำให้ระบบมีการขับเคลื่อนหรือดำเนินอยู่ได้ โดยมีการจัดสรรทรัพยากร มีการจัดองค์การ หน่วยงาน หรือกลุ่มบุคคลเป็นผู้ดำเนินงาน

**ระบบสารสนเทศ** หมายถึง ระบบที่ทำหน้าที่ในการรวบรวมข้อมูลเข้ามาทำการประมวลผล รวมทั้งวิเคราะห์เพื่อจัดทำเป็นสารสนเทศในรูปแบบต่างๆ และนำส่งไปยังผู้ที่มีสิทธิ์ได้รับสารสนเทศ เพื่อใช้ในการปฏิบัติงาน การบริหาร หรือการตัดสินใจ โดยมีคอมพิวเตอร์ รวมทั้งอุปกรณ์ต่างๆสนับสนุนในการทำงาน

**วารสารระดับชาติ** หมายถึง วารสารวิชาการที่ยอมรับโดยสำนักงานคณะกรรมการการอุดมศึกษา (สกอ.) ให้เป็นวารสารระดับชาติ และมีชื่อปรากฏอยู่ในบัญชีรายชื่อที่เผยแพร่โดยสำนักงานฯหรือวารสารวิชาการที่มีชื่อปรากฏอยู่ในฐานข้อมูล Thai - Journal Citation Index Centre

**วารสารระดับนานาชาติ** หมายถึง วารสารวิชาการที่ปรากฏในฐานข้อมูลสากล เช่น ฐานข้อมูล Web of Science หรือฐานข้อมูล Scopus หรือในฐานข้อมูลสากลอื่นๆ ที่เป็นที่ยอมรับในศาสตร์นั้นๆ หรือวารสารวิชาการที่ยอมรับโดยสำนักงานคณะกรรมการการอุดมศึกษา (สกอ.) ให้เป็นวารสารระดับนานาชาติ และมีชื่อปรากฏในบัญชีรายชื่อที่เผยแพร่โดยสำนักงานฯ

**หน่วยงานหรือองค์การระดับชาติ** หมายถึง หน่วยงานราชการระดับกรมหรือเทียบเท่าขึ้นไป หรือรัฐวิสาหกิจ หรือองค์การมหาชน หรือองค์กรกลางระดับชาติทั้งภาครัฐและเอกชน

**หลักธรรมาภิบาล** หมายถึง การปกครอง การบริหาร การจัดการ การควบคุม ดูแลกิจการต่างๆให้เป็นไปในครรลองธรรม นอกจากนี้ยังหมายถึงการบริหารจัดการที่ดี

**หลักสูตรวิชาชีพ** หมายถึง รายวิชาและประสบการณ์ทั้งหมดที่ผู้เรียนต้องศึกษาเพื่อให้ได้รับการรับรองจากสภาหรือองค์กรวิชาชีพที่กำหนดตามกฎหมาย

**อาจารย์ประจำ** หมายถึง ข้าราชการ พนักงาน และบุคลากรที่มีสัญญาจ้างกับสถาบันอุดมศึกษาทั้งปีการศึกษา ซึ่งมีหน้าที่ความรับผิดชอบตามพันธกิจหลักของสถาบันอุดมศึกษา

### บทที่ 3

#### องค์ประกอบ ตัวบ่งชี้ และเกณฑ์การประเมิน

องค์ประกอบและตัวบ่งชี้ที่มหาวิทยาลัยราชภัฏพระนครนำมาใช้ในการประกันคุณภาพ การศึกษาภายใน เป็นองค์ประกอบคุณภาพการศึกษาของสำนักงานคณะกรรมการการอุดมศึกษา โดยมีตัวบ่งชี้ที่พัฒนาและใช้ในการดำเนินงานประกันคุณภาพ ในปีการศึกษา 2554 จำนวน 23 ตัวบ่งชี้ และตัวบ่งชี้อัตลักษณ์ของมหาวิทยาลัย จำนวน 1 ตัวบ่งชี้ รวมตัวบ่งชี้ทั้งหมด 24 ตัวบ่งชี้

จำนวนตัวบ่งชี้ในแต่ละองค์ประกอบที่ใช้ในการประเมินคุณภาพภายในระดับมหาวิทยาลัย ผ่านความเห็นชอบจากคณะกรรมการบริหารมหาวิทยาลัย สำหรับตัวบ่งชี้ในแต่ละองค์ประกอบที่ใช้ในการประเมินคุณภาพภายในระดับคณะ วิทยาลัย และสำนัก / สถาบัน ให้แต่ละหน่วยงานจัดตามภารกิจที่รับผิดชอบและจุดเน้นของหน่วยงานและให้คะแนนรายองค์ประกอบ ดังนี้

## องค์ประกอบที่ 1 ปรัชญา ปณิธาน วัตถุประสงค์ และแผนดำเนินการ

### หลักการ

สถาบันอุดมศึกษาแต่ละแห่งมีปรัชญา ปณิธาน และจุดเน้นที่อาจแตกต่างกัน ดังนั้นจึงเป็นหน้าที่ที่สถาบันจะกำหนดวิสัยทัศน์ แผนกลยุทธ์และแผนปฏิบัติการประจำปีให้ชัดเจนและสอดคล้องกับ ปรัชญา ปณิธาน กฎหมาย และจุดเน้นของสถาบัน ที่สนับสนุนภารกิจของสถาบันอุดมศึกษาตาม หลักการอุดมศึกษา มาตรฐานการศึกษาของชาติ มาตรฐานการอุดมศึกษา มาตรฐานวิชาชีพ(ถ้ามี) ตลอดจนสอดคล้องกับกรอบแผนอุดมศึกษาระยะยาว 15 ปี ฉบับที่ 2 (พ.ศ. 2551-2565) และการเปลี่ยนแปลงของกระแสโลก

ในกระบวนการกำหนดวิสัยทัศน์และแผนกลยุทธ์ สภาสถาบันเปิดโอกาสให้มีส่วนร่วมของ สมาชิกทุกกลุ่มในสถาบัน และมีการถ่ายทอดวิสัยทัศน์และแผนกลยุทธ์ที่กำหนดแล้วให้รับทราบทั่วกัน ของอาจารย์ เจ้าหน้าที่ นักศึกษา ตลอดจนผู้ที่มีส่วนได้ส่วนเสีย เช่น ผู้ปกครอง ชุมชน ผู้ใช้บริการ และสังคมโดยรวม

### มาตรฐานและเอกสารที่เกี่ยวข้อง

1. พระราชบัญญัติการศึกษาแห่งชาติ พ.ศ. 2542 แก้ไขเพิ่มเติม (ฉบับที่ 2) พ.ศ. 2545 สำนักงานเลขาธิการสภาการศึกษา
2. พระราชบัญญัติสถาบันอุดมศึกษาของรัฐและเอกชน
3. กรอบแผนอุดมศึกษาระยะยาว 15 ปี ฉบับที่ 2 (พ.ศ. 2551-2565) สำนักงานคณะกรรมการการอุดมศึกษา
4. มาตรฐานการศึกษาชาติ พ.ศ. 2547 สำนักงานเลขาธิการสภาการศึกษา
5. มาตรฐานการอุดมศึกษา พ.ศ. 2549 สำนักงานคณะกรรมการการอุดมศึกษา
6. มาตรฐานสถาบันอุดมศึกษา พ.ศ. 2551 สำนักงานคณะกรรมการการอุดมศึกษา
7. กรอบมาตรฐานคุณวุฒิระดับอุดมศึกษาแห่งชาติ พ.ศ. 2552 (Thai Qualification Framework for Higher Education) (TQF : HEd.) สำนักงานคณะกรรมการการอุดมศึกษา
8. หลักการอุดมศึกษา

**ตัวบ่งชี้** จำนวน 1 ตัวบ่งชี้ ประกอบด้วย



**ตัวบ่งชี้ที่ 1.1** กระบวนการพัฒนาแผน  
**ชนิดของตัวบ่งชี้** กระบวนการ                      **หน่วยงาน :** มหาวิทยาลัย คณะ วิทยาลัย สำนัก  
**หน่วยวัด** จำนวนข้อ                                      **เป้าหมาย** มีการดำเนินการ 8 ข้อ ( 5 คะแนน)  
**คำอธิบายตัวบ่งชี้**

สถาบันอุดมศึกษามีภารกิจหลัก คือ การเรียนการสอน การวิจัย การบริการทางวิชาการแก่สังคม และการทำงานบำรู้งศิลปะและวัฒนธรรม ในการดำเนินการกิจหลักสถาบันอุดมศึกษาจำเป็นต้องมีการกำหนดทิศทางการพัฒนาและการดำเนินงานของสถาบัน เพื่อให้สถาบันดำเนินการสอดคล้องกับอัตลักษณ์หรือจุดเน้น มีคุณภาพ มีความเป็นสากล และเจริญเติบโตอย่างยั่งยืน ดังนั้น สถาบันต้องกำหนดวิสัยทัศน์ พันธกิจ ตลอดจนมีการพัฒนาแผนกลยุทธ์และแผนดำเนินงานเพื่อเป็นแนวทางในการดำเนินงานของสถาบัน

ในการพัฒนาแผนกลยุทธ์ นอกเหนือจากการพิจารณาอัตลักษณ์หรือจุดเน้นของสถาบันแล้ว จะต้องคำนึงถึงหลักการอุดมศึกษา กรอบแผนอุดมศึกษาระยะยาว มาตรฐานการศึกษาของชาติ มาตรฐานการอุดมศึกษา มาตรฐานวิชาชีพที่เกี่ยวข้อง ยุทธศาสตร์ด้านต่างๆของชาติ รวมถึงทิศทางการพัฒนาประเทศตามแผนพัฒนาเศรษฐกิจและสังคมแห่งชาติ และการเปลี่ยนแปลงของกระแสโลก ทั้งนี้เพื่อให้การดำเนินงานของสถาบันเป็นไปอย่างมีคุณภาพ เป็นที่ยอมรับ และสามารถตอบสนองสังคมในทิศทางที่ถูกต้องเหมาะสม

เกณฑ์มาตรฐานคุณภาพ	แนวปฏิบัติ	เอกสารหลักฐานที่ควรมี
<p>1. มีการจัดทำแผนกลยุทธ์ที่สอดคล้องกับนโยบายของสภามหาวิทยาลัยโดยการมีส่วนร่วมของบุคลากรในมหาวิทยาลัย และได้รับความเห็นชอบจากสภามหาวิทยาลัย โดยเป็นแผนที่เชื่อมโยงกับปรัชญาหรือปณิธานและพระราชบัญญัติมหาวิทยาลัย ตลอดจนสอดคล้องกับจุดเน้นของกลุ่มมหาวิทยาลัย กรอบแผนอุดมศึกษาระยะยาว 15 ปี ฉบับที่ 2 (พ.ศ. 2551-2565) และแผนพัฒนาการศึกษาระดับอุดมศึกษา ฉบับที่ 10 (พ.ศ. 2551-2554)</p>	<p>1. มีการกำหนดปรัชญาของมหาวิทยาลัย ให้มีความเหมาะสมกับสภาพการณ์ในปัจจุบันของมหาวิทยาลัย</p> <p>2. มีการทบทวนแผนกลยุทธ์และแผนปฏิบัติราชการสู่การพัฒนาตามแผนยุทธศาสตร์มหาวิทยาลัย</p> <p>3. มีการพัฒนาแผนกลยุทธ์ให้สอดคล้องกับปรัชญาและนโยบายของสภามหาวิทยาลัย ตามพระราชบัญญัติมหาวิทยาลัย จุดเน้นของมหาวิทยาลัย และแผนอุดมศึกษาระยะยาว และแผนพัฒนาการศึกษาระดับอุดมศึกษา ฉบับที่ 10 รวมทั้งหลักการและมาตรฐานต่าง ๆ ที่เกี่ยวข้อง</p> <p>4. มีการแต่งตั้งคณะกรรมการจัดทำแผนยุทธศาสตร์ เพื่อนำมหาวิทยาลัยไปสู่ความสำเร็จที่พึงประสงค์ ประกอบด้วย วิสัยทัศน์ (vision) พันธกิจ (mission) เป้าประสงค์ (goal) วัตถุประสงค์ (objective) วิเคราะห์จุดแข็ง (strength) จุดอ่อน (weakness) โอกาส (opportunity) และภัยคุกคาม (threat) เพื่อนำไปสู่การกำหนดกลยุทธ์ที่ชัดเจนและครอบคลุมทุกภารกิจของมหาวิทยาลัย อันได้แก่ การเรียนการสอน การวิจัย การบริการทางวิชาการแก่สังคม และการทำนุบำรุงศิลปและวัฒนธรรม วิสัยทัศน์และแผนกลยุทธ์ที่มหาวิทยาลัยกำหนดผ่านการประชาพิจารณ์ร่วมกันจากทั้งผู้บริหาร อาจารย์และเจ้าหน้าที่ เพื่อให้เกิดการยอมรับของทุกฝ่าย อันจะนำไปสู่ความร่วมมือร่วมใจกันปฏิบัติงานให้บรรลุผลตามความมุ่งหวังของมหาวิทยาลัย และได้รับความเห็นชอบจากสภามหาวิทยาลัย</p>	<p>1(1.1)1.1 นโยบายของสภามหาวิทยาลัยเกี่ยวกับแนวทางการพัฒนามหาวิทยาลัย</p> <p>1(1.1)1.2 รายงานการประชุมสัมมนาเชิงปฏิบัติการสู่การพัฒนาตามแผนยุทธศาสตร์มหาวิทยาลัย</p> <p>1(1.1)1.3 คำสั่งแต่งตั้งคณะกรรมการทบทวนแผนกลยุทธ์และแผนปฏิบัติราชการสู่การพัฒนาตามแผนยุทธศาสตร์</p> <p>1(1.1)1.4 แผนยุทธศาสตร์และแผนปฏิบัติการประจำปีที่ระบุค่าเป้าหมายของแต่ละตัวบ่งชี้</p>

เกณฑ์มาตรฐานคุณภาพ	แนวปฏิบัติ	เอกสารหลักฐานที่ควรมี
2. มีการถ่ายทอดแผนกลยุทธ์ระดับมหาวิทยาลัยไปสู่ทุกหน่วยงานภายใน	<p>1. มีการชี้แจงทำความเข้าใจกับผู้บริหารหน่วยงานย่อยภายในถึงวิสัยทัศน์ กลยุทธ์และเป้าหมายของกลยุทธ์ และมีการกำหนดหน่วยงานภายในรับผิดชอบดำเนินงานตามแผนกลยุทธ์อย่างเป็นทางการ</p> <p>2. มีการกำหนดเป้าหมายในการดำเนินงานตามแผนกลยุทธ์ของแต่ละหน่วยงานภายในและมีการมอบหมายอย่างเป็นทางการ</p>	1(1.1)2.1 รายงานการประชุมผู้บริหาร คณาจารย์ และบุคลากร/รายงานการสัมมนาในการดำเนินงานตามแผนกลยุทธ์และแผนปฏิบัติการประจำปี
3. มีกระบวนการแปลงแผนกลยุทธ์เป็นแผนปฏิบัติการประจำปี ครบ 4 พันธกิจ คือ ด้านการเรียนการสอน การวิจัย การบริการทางวิชาการ และการทำนุบำรุง ศิลปะและวัฒนธรรม	<p>1. มีการจัดประชุมเชิงปฏิบัติการจัดทำแผนปฏิบัติการของมหาวิทยาลัยประจำปี</p> <p>2. มีการจัดทำรายงานผลการวิเคราะห์ความสอดคล้องระหว่างแผนกลยุทธ์กับแผนปฏิบัติการประจำปีทั้ง 4 พันธกิจ คือ ด้านการเรียนการสอน การวิจัย การบริการทางวิชาการ และการทำนุบำรุง ศิลปะและวัฒนธรรม</p>	<p>1(1.1)3.1 รายงานการประชุมปฏิบัติการจัดทำแผนปฏิบัติการประจำปีครบ 4 พันธกิจหลัก คือ การเรียนการสอน การวิจัย การบริการทางวิชาการ และการทำนุบำรุง ศิลปะวัฒนธรรม</p> <p>1(1.1)3.2 ตารางวิเคราะห์ความสอดคล้องของแผนกลยุทธ์กับแผนปฏิบัติการประจำปีครบ 4 พันธกิจหลัก</p>
4. มีตัวบ่งชี้ของแผนกลยุทธ์ แผนปฏิบัติการประจำปี และค่าเป้าหมายของแต่ละตัวบ่งชี้ เพื่อวัดความสำเร็จของการดำเนินงานตามแผนกลยุทธ์และแผนปฏิบัติการประจำปี	<p>1. มีการจัดทำตัวบ่งชี้ พร้อมทั้งเป้าหมายของแต่ละตัวบ่งชี้ที่จะใช้วัดความสำเร็จของการดำเนินงานตามแผนกลยุทธ์ และแผนปฏิบัติการประจำปี</p> <p>2. มีการจัดทำคำรับรองตามกระบวนการส่งเสริมให้ผู้บริหาร อาจารย์และเจ้าหน้าที่ผู้ที่เกี่ยวข้องในการดำเนินการตามตัวบ่งชี้เข้ามีส่วนร่วมในการจัดทำตัวบ่งชี้และค่าเป้าหมาย เพื่อให้เกิดการยอมรับของทุกฝ่าย อันจะนำไปสู่ความร่วมมือร่วมใจกันปฏิบัติงานให้บรรลุตามเป้าหมายที่ได้กำหนดร่วมกัน</p>	<p>1(1.1)4.1 ตัวบ่งชี้และค่าเป้าหมายความสำเร็จของการดำเนินงานในแผนกลยุทธ์และแผนปฏิบัติการประจำปี</p> <p>1(1.1)4.2 แผนปฏิบัติการประจำปี</p>
5. มีการดำเนินงานตามแผนปฏิบัติการประจำปีครบ 4 พันธกิจ	มหาวิทยาลัยจัดทำปฏิทินการดำเนินงานตามแผนปฏิบัติงานทั้ง 4 พันธกิจ เพื่อใช้เป็นแนวทางการดำเนินงานและสร้างความเชื่อมั่นว่าได้มีการดำเนินงานตามแผนปฏิบัติงานในเวลาที่เหมาะสม	<p>1(1.1)5.1 รายงานผลการการดำเนินงานโครงการ/กิจกรรมตามรายไตรมาส</p> <p>1(1.1)5.2 รายงานการประชุมคณะกรรมการดำเนินงานของสภามหาวิทยาลัยฝ่ายแผนงบประมาณ และการคลัง</p>
6. มีการติดตามผลการดำเนินงานตามตัวบ่งชี้ของ	มหาวิทยาลัยมีการติดตามการดำเนินงานตามแผนปฏิบัติการให้เป็นไปตามแผน และรายงาน	1(1.1)6.1 รายงานการประชุมคณะกรรมการบริหาร

เกณฑ์มาตรฐานคุณภาพ	แนวปฏิบัติ	เอกสารหลักฐานที่ควรมี
แผนปฏิบัติการประจำปี อย่างน้อยปีละ 2 ครั้ง และ รายงานผลต่อผู้บริหารเพื่อ พิจารณา	ผลการดำเนินงานตามตัวบ่งชี้ที่เกี่ยวกับค่าเป้าหมาย เสนอต่อผู้บริหารสิ้นไตรมาสและสิ้นปีงบประมาณ อย่างน้อยปีละ 2 ครั้ง และมีการวิเคราะห์สาเหตุ และนำเสนอแนวทางการแก้ไขปรับปรุง	มหาวิทยาลัย การพิจารณาผล การดำเนินงานตามตัวบ่งชี้ของ แผนปฏิบัติราชการประจำปีราย ไตรมาส 1(1.1)6.2 รายงานผลการ ติดตามการดำเนินงานตาม โครงการ/กิจกรรมต่อผู้บริหาร ของมหาวิทยาลัย 1(1.1)6.3 รายงานผลการ ดำเนินงานสิ้นไตรมาสและ รายงานผลการดำเนินงานสิ้น ปีงบประมาณ
7. มีการประเมินผลการ ดำเนินงานตามตัวบ่งชี้ของ แผนกลยุทธ์ อย่างน้อยปีละ 1 ครั้งและรายงานผลต่อ ผู้บริหารและสภาสถาบันเพื่อ พิจารณา	มหาวิทยาลัยมีการประเมินผลการดำเนินงาน โครงการตามแผนกลยุทธ์ และนำผลการประเมินที่ ได้บรรจุเข้าวาระเพื่อพิจารณาในที่ประชุมผู้บริหาร มหาวิทยาลัยและที่ประชุมสภามหาวิทยาลัยอย่าง น้อยปีละ 1 ครั้ง	1(1.1)7.1 รายงานผลการ ดำเนินงานโครงการ/กิจกรรม เสนอต่อผู้บริหารและสภา มหาวิทยาลัย 1(1.1)7.2 รายงานการประชุม คณะกรรมการบริหารและการ ประชุมสภามหาวิทยาลัยในการ พิจารณาและให้ข้อสังเกต เกี่ยวกับการดำเนินการตามแผน ยุทธศาสตร์
8. มีการนำผลการพิจารณา ข้อคิดเห็น และข้อเสนอแนะ ของสภามหาวิทยาลัยไป ปรับปรุงแผนกลยุทธ์และ แผนปฏิบัติการประจำปี	1. มีการมอบหมายผู้รับผิดชอบในการดำเนินงาน ตามข้อเสนอแนะที่ได้รับมา และมีการจัดทำ แผนการปรับปรุงตามข้อเสนอแนะ 2. มีการนำแผนกลยุทธ์และแผนปฏิบัติการ ประจำปีที่ได้รับการปรับปรุงเสนอสภา มหาวิทยาลัย	1(1.1)8.1 แผนพัฒนาคุณภาพ ของมหาวิทยาลัยที่ได้จากการ วิเคราะห์ผลการให้ข้อเสนอแนะ ของสภามหาวิทยาลัยและการ ประเมินผลการดำเนินงานตาม ตัวบ่งชี้แผนกลยุทธ์โดยระบุ ผู้รับผิดชอบและค่าขอตั้ง งบประมาณ ประจำปีงบ ประมาณ พ.ศ. 2555 ตาม ข้อเสนอแนะของกรรมการ ตรวจประเมินคุณภาพ

### เกณฑ์การประเมิน:

คะแนน 1	คะแนน 2	คะแนน 3	คะแนน 4	คะแนน 5
มีการดำเนินการ 1 ข้อ	มีการดำเนินการ 2 หรือ 3 ข้อ	มีการดำเนินการ 4 หรือ 5 ข้อ	มีการดำเนินการ 6 หรือ 7 ข้อ	มีการดำเนินการ 8 ข้อ

### ตัวบ่งชี้ที่ ๑.๑๖ (สมศ.๑๖) ผลการพัฒนาตามอัตลักษณ์ของสถาบัน

#### คำอธิบาย

สถาบันอุดมศึกษา มีพันธกิจในการผลิตและพัฒนากำลังคนระดับกลางและระดับสูง การวิจัยเพื่อสร้างและพัฒนาองค์ความรู้ การบริการวิชาการแก่สังคมและการทำนุบำรุงศิลปวัฒนธรรม การจัดตั้งสถาบันอุดมศึกษาจึงหลากหลายตามวัตถุประสงค์ของสถาบัน นำไปสู่การกำหนดเป้าหมายและแผนการปฏิบัติงาน รวมทั้งแผนพัฒนาคุณภาพของสถาบันแต่ละแห่งที่จะสร้างองค์ความรู้ให้สอดคล้องตามอัตลักษณ์และวัตถุประสงค์

### ตัวบ่งชี้ที่ ๑.๑๖.๑ (สมศ.๑๖.๑) ผลการบริหารสถาบันให้เกิดอัตลักษณ์

#### เกณฑ์การพิจารณา

๑. มีการกำหนดกลยุทธ์และแผนการปฏิบัติงานที่สอดคล้องกับอัตลักษณ์ ปรัชญา ปณิธาน วิสัยทัศน์ พันธกิจและวัตถุประสงค์ของสถาบัน โดยได้รับการเห็นชอบจากสภาสถาบัน

๒. มีการสร้างระบบการมีส่วนร่วมของผู้เรียนและบุคลากรในการปฏิบัติตามกลยุทธ์ที่กำหนดอย่างครบถ้วนสมบูรณ์

๓. ผลการประเมินความเห็นของบุคลากร เกี่ยวกับการปฏิบัติงานของสถาบันที่สอดคล้องกับอัตลักษณ์ ไม่ต่ำกว่า ๓.๕๑ จากคะแนนเต็ม ๕

๔. ผลการดำเนินงานก่อให้เกิดผลกระทบที่เป็นประโยชน์และ/หรือสร้างคุณค่าต่อสังคม

๕. ได้รับการยกย่องในระดับชาติและ/หรือนานาชาติ ในประเด็นที่เกี่ยวกับอัตลักษณ์

#### เกณฑ์การให้คะแนน

๑	๒	๓	๔	๕
ปฏิบัติได้ ๑ ข้อ	ปฏิบัติได้ ๒ ข้อ	ปฏิบัติได้ ๓ ข้อ	ปฏิบัติได้ ๔ ข้อ	ปฏิบัติได้ ๕ ข้อ

#### ข้อมูลประกอบการพิจารณา

หลักฐานการได้รับการยอมรับ การได้รับรางวัล หรือการได้รับการยกย่องว่าเป็นแบบอย่างในการปฏิบัติที่ดีในการขับเคลื่อนอัตลักษณ์ เช่น โล่รางวัล ใบประกาศเกียรติคุณ เกียรติบัตร หนังสือเชิดชูเกียรติ เป็นต้น

หมายเหตุ ตัวบ่งชี้ที่ ๑๖.๑ ในระดับคณะไม่ต้องประเมิน

## ตัวบ่งชี้ที่ ๑๖.๒ (สมศ.๑๖.๒) ผลการพัฒนาบัณฑิตตามอัตลักษณ์

### วิธีการคำนวณ

ผลรวมของค่าคะแนนที่ได้จากการประเมินบัณฑิตที่มีคุณลักษณะตามอัตลักษณ์  
 จำนวนบัณฑิตที่ได้รับการประเมินทั้งหมด

### เกณฑ์การให้คะแนน

ใช้ค่าเฉลี่ยของคะแนนประเมินบัณฑิต (คะแนนเต็ม ๕)

### ข้อมูลประกอบการพิจารณา

ข้อมูลจากการสำรวจต้องมีความเป็นตัวแทนของผู้สำเร็จการศึกษาทั้งในเชิงปริมาณและในเชิงคุณภาพครอบคลุมทุกคณะ อย่างน้อยร้อยละ ๓๕ ของจำนวนผู้สำเร็จการศึกษาในแต่ละระดับ โดยมีข้อมูลประกอบการพิจารณาดังต่อไปนี้

๑. ปรัชญา ปณิธาน พันธกิจและวัตถุประสงค์ของสถาบัน รวมทั้งแผนกลยุทธ์ และแผนการปฏิบัติงานประจำปีของสถาบันที่ได้รับความเห็นชอบจากสภาสถาบัน

๒. แผนพัฒนาคุณภาพสถาบันในด้านต่างๆ ที่ได้รับความเห็นชอบจากสภาสถาบัน

๓. รายงานผลการปฏิบัติงานประจำปีที่ได้รับความเห็นชอบจากสภาสถาบัน ซึ่งแสดงให้เห็นถึงผลการดำเนินงานและผลสำเร็จของการดำเนินงานที่สอดคล้องกับปรัชญา วิสัยทัศน์ และพันธกิจของสถาบัน

## ตัวบ่งชี้ที่ ๑.๑๗ (สมศ.๑๗.๑) ผลการพัฒนาตามจุดเน้นและจุดเด่นที่ส่งผลสะท้อนเป็นเอกลักษณ์ของสถาบัน

### คำอธิบาย

พิจารณาผลการดำเนินงานตามจุดเน้น จุดเด่น หรือความเชี่ยวชาญเฉพาะของสถาบันที่ส่งผลสะท้อนเป็นเอกลักษณ์ของสถาบันซึ่งเป็นผลลัพธ์จากการดำเนินงานของสถาบันนั้น

### ประเด็นการพิจารณา

๑. มีการกำหนดกลยุทธ์การปฏิบัติงานที่สอดคล้องกับจุดเน้น จุดเด่น หรือความเชี่ยวชาญเฉพาะของสถาบัน โดยได้รับการเห็นชอบจากสภาสถาบัน
๒. มีการสร้างระบบการมีส่วนร่วมของผู้เรียนและบุคลากรในการปฏิบัติตามกลยุทธ์ที่กำหนดอย่างครบถ้วนสมบูรณ์
๓. ผลการประเมินความพึงพอใจของบุคลากรที่เกี่ยวกับการดำเนินการตามจุดเน้น และจุดเด่น หรือความเชี่ยวชาญเฉพาะของสถาบัน ไม่ต่ำกว่า ๓.๕๑ จากคะแนนเต็ม ๕
๔. ผลการดำเนินงานบรรลุตามจุดเน้น จุดเด่น หรือความเชี่ยวชาญเฉพาะของสถาบันและเกิดผลกระทบที่เกิดประโยชน์และสร้างคุณค่าต่อสังคม
๕. สถาบันมีเอกลักษณ์ตามจุดเน้น จุดเด่น หรือความเชี่ยวชาญเฉพาะที่กำหนด และได้รับการยอมรับในระดับชาติและ/หรือนานาชาติ

### เกณฑ์การให้คะแนน

๑	๒	๓	๔	๕
ปฏิบัติได้ ๑ ข้อ	ปฏิบัติได้ ๒ ข้อ	ปฏิบัติได้ ๓ ข้อ	ปฏิบัติได้ ๔ ข้อ	ปฏิบัติได้ ๕ ข้อ

### ข้อมูลประกอบการพิจารณา

๑. เอกสารหลักฐานที่แสดงให้เห็นถึงการกำหนดเอกลักษณ์ จุดเน้น หรือจุดเด่นของสถาบัน
  ๒. แผนกลยุทธ์ แผนการปฏิบัติงานประจำปี รวมทั้งแผนพัฒนาคุณภาพที่สอดคล้องกับเอกลักษณ์ จุดเน้น หรือจุดเด่นของสถาบันที่ได้รับความเห็นชอบจากสภาสถาบัน
  ๓. รายงานผลการปฏิบัติงานประจำปีที่ได้รับความเห็นชอบจากสภาสถาบัน ซึ่งแสดงให้เห็นถึงผลการดำเนินงานและผลสำเร็จของการดำเนินงานตามเอกลักษณ์ จุดเน้น หรือจุดเด่นของสถาบันที่กำหนด หรือผลการดำเนินงานและผลสำเร็จของการดำเนินงานที่เกิดขึ้นจนถือเป็นเอกลักษณ์ จุดเน้นหรือจุดเด่นของสถาบันที่ได้รับการยอมรับ
  ๔. เอกสารหลักฐานการได้รับการยอมรับ การได้รับรางวัล หรือการได้รับการยกย่องว่าเป็นแบบอย่างในการปฏิบัติที่ดี เช่น โฉมรางวัล ใบประกาศเกียรติคุณ เกียรติบัตร หนังสือเชิดชูเกียรติ เป็นต้น
- หมายเหตุ ในระดับคณะจะประเมินตัวบ่งชี้หรือไม่ก็ได้ หากจะประเมินต้องเป็นเอกลักษณ์ของคณะ โดยความเห็นชอบของสภาสถาบัน

## องค์ประกอบที่ 2 การผลิตบัณฑิต

### หลักการ

พันธกิจที่สำคัญที่สุดของสถาบันอุดมศึกษา คือ การผลิตบัณฑิต หรือการจัดกิจกรรมการเรียนการสอนให้ผู้เรียนมีความรู้ในวิชาการและวิชาชีพ มีคุณลักษณะตามหลักสูตรที่กำหนด การเรียนการสอนในยุคปัจจุบันใช้หลักการของการจัดกระบวนการเรียนรู้ที่เน้นผู้เรียนเป็นสำคัญ ดังนั้นพันธกิจดังกล่าวจึงเกี่ยวข้องกับการบริหารจัดการหลักสูตรและการเรียนการสอน เริ่มตั้งแต่การกำหนดปัจจัยนำเข้าที่ได้มาตรฐานตามที่กำหนด ประกอบด้วย การมีอาจารย์ที่มีปริมาณและคุณภาพตามมาตรฐานหลักสูตร มีกระบวนการบริหารจัดการเรียนการสอนที่อาศัยหลักการร่วมมือร่วมพลังของทุกฝ่ายที่เกี่ยวข้องทั้งภายในและภายนอกสถาบัน

ดังนั้น จึงจำเป็นต้องมีการวางระบบและกลไกการควบคุมคุณภาพขององค์ประกอบต่างๆที่ใช้ในการผลิตบัณฑิต ได้แก่ (ก) หลักสูตรการศึกษาในสาขาวิชาต่างๆ (ข) คณาจารย์และระบบการพัฒนาอาจารย์ (ค) สื่อการศึกษาและเทคนิคการสอน (ง) ห้องสมุดและแหล่งการเรียนรู้อื่น (จ) อุปกรณ์การศึกษา (ฉ) สภาพแวดล้อมในการเรียนรู้และบริการการศึกษา (ช) การวัดผลการศึกษาและสัมฤทธิ์ผลทางการเรียนของนักศึกษา (ซ) องค์ประกอบอื่นตามที่แต่ละสถานศึกษาระดับอุดมศึกษาเห็นสมควรตามที่กฎกระทรวงว่าด้วยระบบ หลักเกณฑ์ และวิธีการประกันคุณภาพการศึกษา พ.ศ. 2553 กำหนด

### มาตรฐานและเอกสารที่เกี่ยวข้อง

1. พระราชบัญญัติการศึกษาแห่งชาติ พ.ศ. 2542 แก้ไขเพิ่มเติม (ฉบับที่ 2) พ.ศ. 2545 สำนักงานเลขาธิการสภาการศึกษา
2. กรอบแผนอุดมศึกษาระยะยาว 15 ปี ฉบับที่ 2 (พ.ศ. 2551-2565) สำนักงานคณะกรรมการการอุดมศึกษา
3. มาตรฐานการศึกษาชาติ พ.ศ. 2547 สำนักงานเลขาธิการสภาการศึกษา
4. มาตรฐานการอุดมศึกษา พ.ศ. 2549 สำนักงานคณะกรรมการการอุดมศึกษา
5. มาตรฐานสถาบันอุดมศึกษา พ.ศ. 2551 สำนักงานคณะกรรมการการอุดมศึกษา
6. ประกาศ ก.พ.อ. เรื่องมาตรฐานของจรรยาบรรณที่พึงมีในสถาบันอุดมศึกษา พ.ศ. 2551
7. กรอบมาตรฐานคุณวุฒิระดับอุดมศึกษาแห่งชาติ พ.ศ. 2552 (Thai Qualification Framework for Higher Education) (TQF : HEd.) สำนักงานคณะกรรมการการอุดมศึกษา
8. กฎกระทรวง ว่าด้วยระบบ หลักเกณฑ์ และวิธีการประกันคุณภาพการศึกษา พ.ศ. 2553 กระทรวงศึกษาธิการ
9. แนวทางการปฏิบัติตามกรอบมาตรฐานคุณวุฒิระดับอุดมศึกษาแห่งชาติ พ.ศ. 2552 สำนักงานคณะกรรมการการอุดมศึกษา
10. เกณฑ์มาตรฐานหลักสูตรระดับอุดมศึกษา พ.ศ. 2548 สำนักงานคณะกรรมการการอุดมศึกษา
11. มาตรฐานการประเมินคุณภาพภายนอกระดับอุดมศึกษารอบสาม พ.ศ. 2553 สำนักงานรับรองมาตรฐานและประเมินคุณภาพการศึกษา (องค์การมหาชน) (สมศ.)

ตัวบ่งชี้ จำนวน 8 ตัวบ่งชี้ ประกอบด้วย



## ตัวบ่งชี้ที่ 2.1

## มีระบบและกลไกการพัฒนาและบริหารหลักสูตร

## ชนิดของตัวบ่งชี้

กระบวนการ

หน่วยงาน : มหาวิทยาลัย คณะ วิทยาลัย สำนักส่งเสริมวิชาการ

และงานทะเบียน

## หน่วยวัด

จำนวนข้อ

เป้าหมาย มีการดำเนินการ 4 ข้อ ( 4 คะแนน)

## คำอธิบายตัวบ่งชี้

สถาบันอุดมศึกษามีหน้าที่พัฒนาหลักสูตรให้สอดคล้องกับ ปรัชญา ปณิธาน วิสัยทัศน์ พันธกิจ และความพร้อมของสถาบัน ตลอดจนสอดคล้องกับความต้องการทางด้านวิชาการและวิชาชีพของสังคม มีการประเมินหลักสูตรอย่างสม่ำเสมอ ตามหลักเกณฑ์และตัวบ่งชี้ของการประกันคุณภาพหลักสูตร มีการวางระบบและกลไกบริหารหลักสูตรอย่างมีประสิทธิภาพและมีการปรับปรุงหลักสูตรให้ทันต่อการเปลี่ยนแปลง

เกณฑ์มาตรฐานคุณภาพ	แนวปฏิบัติ	เอกสารหลักฐานที่ควรมี
1. มีระบบและกลไกการเปิดหลักสูตรใหม่และปรับปรุงหลักสูตรตามแนวทางปฏิบัติที่กำหนดโดยคณะกรรมการการอุดมศึกษา และดำเนินการตามระบบที่กำหนด	<p>1. มีการกำหนดวิธีการหรือขั้นตอนในการดำเนินการเพื่อเปิดหลักสูตรใหม่และปรับปรุงหลักสูตรและกำหนดหน่วยงานหรือคณะกรรมการที่รับผิดชอบพิจารณาหลักสูตรใหม่และหลักสูตรปรับปรุง คณะกรรมการพิจารณาหลักสูตรประกอบด้วย ผู้ทรงคุณวุฒิภายนอกที่มีความเชี่ยวชาญและประสบการณ์ในสาขาวิชานั้นๆ</p> <p>2. การเปิดหลักสูตรใหม่โดยมีการศึกษาความต้องการบัณฑิตในสาขาวิชานั้นๆในตลาดงานว่ามีมากน้อยเพียงใด การผลิตบัณฑิตสาขาวิชานั้นๆ สอดคล้องกับนโยบายและแผนพัฒนาเศรษฐกิจและสังคมแห่งชาติหรือไม่ มหาวิทยาลัยมีความพร้อมในการจัดการเรียนการสอนในสาขาวิชานั้นๆหรือไม่ นอกจากได้ศึกษาความต้องการหรือความจำเป็นแล้ว มีการวิเคราะห์ทรัพยากรของการดำเนินการของหลักสูตรใหม่และคำนวณจุดคุ้มทุนประกอบการขออนุมัติจากสภามหาวิทยาลัย</p> <p>3. การปรับปรุงหลักสูตรต้องศึกษาความก้าวหน้าทางวิชาการของสาขาวิชา</p>	<p>2(2.1)1.1 ประกาศหรือคู่มือการพัฒนาและปรับปรุงหลักสูตร</p> <p>2(2.1)1.2 เอกสารเล่มปรับปรุง/พัฒนาหลักสูตร</p> <p>2(2.1)1.3 ผลการวิเคราะห์ข้อมูลพื้นฐานที่จำเป็นต่อการเปิดหลักสูตรใหม่หรือปรับปรุงหลักสูตรเดิม</p> <p>2(2.1)1.4 คำสั่งแต่งตั้งคณะกรรมการกลั่นกรองหลักสูตร</p> <p>2(2.1)1.5 ผลการวิเคราะห์และแผนการเตรียมทรัพยากร</p>

เกณฑ์มาตรฐานคุณภาพ	แนวปฏิบัติ	เอกสารหลักฐานที่ควรมี
	<p>นั้นๆความคิดเห็นจากบัณฑิตและ ผู้ประกอบการที่รับบัณฑิตเข้ามาทำงาน เพื่อให้ทราบจุดที่ควรปรับปรุงหลักสูตร</p> <p>4. มีการเสนอหลักสูตรใหม่หรือ หลักสูตรที่ปรับปรุงผ่านการพิจารณา ตามระบบที่ มหาวิทยาลัยกำหนด เช่น คณะกรรมการบริหารคณะวิชา สภา วิชาการ เป็นต้น และนำเสนอสภา มหาวิทยาลัยเพื่อพิจารณาอนุมัติ</p> <p>5. มีการเสนอหลักสูตรใหม่หรือ หลักสูตรปรับปรุงตามแบบฟอร์มที่ คณะกรรมการอุดมศึกษากำหนด และ นำเสนอต่อสำนักงานคณะกรรมการการ อุดมศึกษาภายใน 30 วันนับจากวันที่ สภามหาวิทยาลัยอนุมัติ</p>	
<p>2. มีระบบและกลไกการปิด หลักสูตรตามแนวทางปฏิบัติที่ กำหนดโดยคณะกรรมการการ การอุดมศึกษา และ ดำเนินการตามระบบที่กำหนด</p>	<p>1. มีการกำหนดหลักเกณฑ์ ขั้นตอน การดำเนินงานและการอนุมัติปิด หลักสูตร โดยพิจารณาหลักสูตรที่ไม่ สอดคล้องกับความต้องการบัณฑิตใน ตลาดแรงงาน หลักสูตรที่มีผู้สมัคร เรียนน้อย หรือหลักสูตรที่องค์ความรู้ ล้าสมัยไม่เป็นประโยชน์ต่อการพัฒนา ประเทศ เป็นต้น</p> <p>2. เมื่อหลักสูตรใดเข้าเกณฑ์การปิด หลักสูตร ให้เสนอเรื่องผ่านการอนุมัติ ของคณะกรรมการต่างๆตามที่ มหาวิทยาลัยกำหนด เช่น คณะกรรมการบริหารคณะวิชา สภา วิชาการ เป็นต้น และเสนอสภา มหาวิทยาลัยเพื่อพิจารณาอนุมัติ รวมทั้งแจ้งสำนักงานคณะกรรมการการ อุดมศึกษาภายใน 30 วันนับจากวันที่ สภามหาวิทยาลัยอนุมัติ</p>	<p>2(2.1)2.1 ประกาศแนวปฏิบัติการปิด หลักสูตร</p> <p>2(2.1)2.2 สรุปรายงานการปิด หลักสูตร</p>
<p>3. ทุกหลักสูตรมีการ ดำเนินงานให้เป็นไปตาม เกณฑ์มาตรฐานหลักสูตร ระดับอุดมศึกษา และกรอบ</p>	<p>1. หลักสูตรทุกหลักสูตรที่เปิดสอนต้อง เป็นไปตามเกณฑ์ฯ ตลอดระยะเวลาที่มี การจัดการเรียนการสอน</p> <p>2. มีการดำเนินงานตามกรอบ</p>	<p>2(2.1)3.1 รายชื่อหลักสูตรเปิดใหม่ที่ ดำเนินการตามเกณฑ์มาตรฐาน สกอ. และ TQF</p> <p>2(2.1)3.2 หลักสูตรสาขาวิชาชีพที่</p>

เกณฑ์มาตรฐานคุณภาพ	แนวปฏิบัติ	เอกสารหลักฐานที่ควรมี
<p>มาตรฐานคุณวุฒิ ระดับอุดมศึกษาแห่งชาติ</p>	<p>มาตรฐานคุณวุฒิระดับอุดมศึกษา แห่งชาติ และมีการประกันคุณภาพ หลักสูตรและการจัดการเรียนการสอน อย่างต่อเนื่อง โดยกำหนดตัวบ่งชี้และ เกณฑ์การประเมินที่สะท้อนการ ดำเนินการตามประกาศมาตรฐาน คุณวุฒิสาขาหรือสาขาวิชา (กรณีที่มี หลักสูตรใดยังไม่มีประกาศมาตรฐาน คุณวุฒิสาขาหรือสาขาวิชาควรประเมิน ตามตัวบ่งชี้กลาง) ทั้งในประเด็นการ บริหารหลักสูตร การบริหารทรัพยากร การเรียนการสอน การบริหาร คณาจารย์ การบริหารบุคลากร สนับสนุนการเรียนการสอน การ สนับสนุนและการให้คำแนะนำนักศึกษา ความต้องการของตลาดแรงงานหรือ ความพึงพอใจของผู้ใช้บัณฑิต มีการ ควบคุม ติดตามและประเมินคุณภาพ ตามตัวบ่งชี้ที่กำหนด และรายงานผล การดำเนินการต่อผู้เกี่ยวข้องและ สาธารณชน</p> <p>3. สำหรับหลักสูตรสาขาวิชาชีพ ผู้บริหารหลักสูตรควรทำการศึกษาอย่าง ละเอียดและรอบคอบเกี่ยวกับ หลักเกณฑ์และหลักเกณฑ์เกี่ยวกับการ รับรองหลักสูตร ทั้งนี้คณะกรรมการ พัฒนาหลักสูตรควรมีผู้ทรงคุณวุฒิจาก สภาหรือองค์กรวิชาชีพอย่างน้อย 1 คน ในกระบวนการพัฒนาหลักสูตรและ ดำเนินการให้หลักสูตรได้รับการรับรอง จากสภาหรือองค์กรวิชาชีพที่เกี่ยวข้อง ก่อนการรับนักศึกษาและจัดการเรียน การสอน และดำเนินการขอรับรองตาม กำหนดเวลาอย่างต่อเนื่อง</p>	<p>ผ่านการรับรองจากสภาหรือองค์กร วิชาชีพที่เกี่ยวข้อง</p> <p>2(2.1)3.3 คำสั่งแต่งตั้งคณะกรรมการ รับผิดชอบหลักสูตรของคณะมีหน้าที่ รับผิดชอบ ควบคุม กำกับ โดยให้มี การกำหนดระบบและกลไก การ ดำเนินงานเป็นไปตามหลักสูตร(ตาม เกณฑ์ข้อ 1,2 และ 3)</p> <p>2(2.1)3.4 เอกสารผลการวิเคราะห์ ข้อมูลการดำเนินงานทุกหลักสูตร</p> <p>2(2.1)3.5 เอกสารการเห็นชอบ หลักสูตรจาก สกอ.</p> <p>2(2.1)3.6 เอกสารการรับรอง หลักสูตรจากสภาวิชาชีพ</p> <p>2(2.1)3.7 รายงานการดำเนินงานตาม เกณฑ์มาตรฐานหลักสูตรตลอด ระยะเวลาที่จัดการเรียนการสอนทุกปี การศึกษาหรือ มคอ.7</p> <p>2(2.1)3.8 รายงานผลการเรียน การประเมินคุณภาพตามตัวบ่งชี้ที่ กำหนดของหลักสูตรเสนอต่อ ผู้เกี่ยวข้อง</p>
<p>4. มีคณะกรรมการ รับผิดชอบควบคุมกำกับให้มี การดำเนินการได้ครบถ้วนทั้ง</p>	<p>1. สร้างกลไกกำกับดูแลให้ทุกหลักสูตร ดำเนินงานให้เป็นไปตามเกณฑ์ มาตรฐานหลักสูตร มาตรฐานวิชาชีพ</p>	<p>2(2.1)4.1 คำสั่งแต่งตั้ง คณะกรรมการกลั่นกรองหลักสูตร ของสภาและของมหาวิทยาลัย</p>

<p><b>เกณฑ์มาตรฐานคุณภาพ</b>          ข้อ 1 ข้อ 2 และ ข้อ 3          ข้างต้นตลอดเวลาที่จัด          การศึกษา และมีการ          ประเมินหลักสูตรทุกหลักสูตร          อย่างน้อยตามกรอบเวลาที่          กำหนดในเกณฑ์มาตรฐาน          หลักสูตรฯ กรณีหลักสูตรที่          ดำเนินงานตามกรอบ          มาตรฐานคุณวุฒิ          ระดับอุดมศึกษาแห่งชาติ          จะต้องควบคุมกำกับให้การ          ดำเนินงานตามตัวบ่งชี้ในข้อ 3          ผ่านเกณฑ์การประเมิน 5 ข้อ          แรก และอย่างน้อยร้อยละ          80 ของตัวบ่งชี้ที่กำหนดใน          แต่ละปี ทุกหลักสูตร</p>	<p><b>แนวปฏิบัติ</b>          และกรอบมาตรฐานคุณวุฒิ          ระดับอุดมศึกษาแห่งชาติตลอดเวลาที่          จัดการศึกษา โดยจัดในรูปของ          คณะกรรมการ ทั้งนี้ อาจเป็นชุด          เดียวกับคณะกรรมการบริหารหลักสูตร          ของภาควิชา หรือคณะวิชาที่มีอยู่ หรือ          แต่งตั้งคณะกรรมการรับผิดชอบ          โดยเฉพาะ          2. จัดให้มีการประเมินผลการ          ดำเนินงานทุกหลักสูตรตามตัวบ่งชี้และ          เกณฑ์ที่กำหนดอย่างน้อยทุกปี          การศึกษา เพื่อวัดคุณภาพของการ          ดำเนินการหลักสูตรว่าเป็นไปตาม          มาตรฐานหลักสูตรและกรอบมาตรฐาน          คุณวุฒิระดับอุดมศึกษาแห่งชาติเพียงใด          3. มีการกำหนดระบบการรายงานผล          การดำเนินงานตามตัวบ่งชี้ที่กำหนดของ          แต่ละหลักสูตร โดยอาจจัดทำเป็น          แบบฟอร์มให้ผู้รับผิดชอบกรอกข้อมูล          ตัวบ่งชี้ วิเคราะห์ผลการประเมิน และ          แนวทางการปรับปรุงหรือพัฒนาเสนอ          ต่อคณะกรรมการที่เกี่ยวข้อง</p>	<p><b>เอกสารหลักฐานที่ควรมี</b>          2(2.1)4.2 คำสั่งแต่งตั้ง          คณะกรรมการประจำหลักสูตร          2(2.1)4.3 คู่มือ/แนวทางกำกับดูแล          ให้หลักสูตรตามกรอบ TQF และ          เกณฑ์มาตรฐานหลักสูตร          2(2.1)4.4 แบบฟอร์มการรายงาน          ผลการดำเนินงานตามตัวบ่งชี้ที่กำหนด          ของแต่ละหลักสูตร และวิเคราะห์ผล          การประเมินและเสนอแนวทางการ          พัฒนา(มคอ.7)          2(2.1)4.5 เอกสารการปรับปรุงหรือ          พัฒนาหลักสูตร</p>
<p>5. มีคณะกรรมการ          รับผิดชอบควบคุม กำกับให้มี          การดำเนินการได้ครบถ้วนทั้ง          ข้อ 1 ข้อ 2 และข้อ 3          ข้างต้นตลอดเวลาที่จัด          การศึกษา และมีการพัฒนา          หลักสูตรตามผลการประเมิน          ในข้อ 4 กรณีหลักสูตรที่          ดำเนินงานตามกรอบ          มาตรฐานคุณวุฒิ          ระดับอุดมศึกษาแห่งชาติ          จะต้องควบคุมกำกับให้การ          ดำเนินงานตามตัวบ่งชี้ในข้อ 3          ผ่านเกณฑ์การประเมินครบ          ทุกตัวบ่งชี้และทุกหลักสูตร</p>	<p>1. คณะกรรมการรับผิดชอบหลักสูตร          ทุกหลักสูตร ดำเนินการปรับปรุงหรือ          พัฒนาหลักสูตรตามผลการประเมินที่ได้          จากข้อ 4 จนทำให้ผลการดำเนินงาน          เป็นไปตามมาตรฐานและตัวบ่งชี้ผ่าน          เกณฑ์ การประเมินครบทุกตัวบ่งชี้และ          ทุกหลักสูตร</p>	<p>2(2.1)5.1 คำสั่งแต่งตั้ง          คณะกรรมการรับผิดชอบหลักสูตร          ของคณะมีหน้าที่รับผิดชอบควบคุม          และพัฒนาหลักสูตรทุกหลักสูตรตาม          ผลการประเมิน          2(2.1)5.2 สรุปรายงานการบริหาร          หลักสูตรและรายงานผลการประเมิน          หลักสูตร          2(2.1)5.3 รายชื่อหลักสูตรที่พัฒนา          ตามผลการประเมินที่ผ่านการประเมิน          ครบทุกตัวบ่งชี้และทุกหลักสูตร</p>

## เกณฑ์การประเมิน :

คะแนน 1	คะแนน 2	คะแนน 3	คะแนน 4	คะแนน 5
มีการดำเนินการ 1 ข้อ	มีการดำเนินการ 2 ข้อ	มีการดำเนินการ 3 ข้อ	มีการดำเนินการ 4 ข้อ	มีการดำเนินการ 5 ข้อ

## ตัวบ่งชี้ที่ 2.2 อาจารย์ประจำที่มีคุณวุฒิปริญญาเอก

ชนิดของตัวบ่งชี้ ปัจจัยนำเข้า หน่วยงาน : มหาวิทยาลัย คณะ วิทยาลัย สำนักงานอธิการบดี

หน่วยวัด ร้อยละ เป้าหมาย ร้อยละ 24 ( 4 คะแนน)

## คำอธิบายตัวบ่งชี้

การศึกษาระดับอุดมศึกษาถือเป็นการศึกษาระดับสูงสุดที่ต้องการ บุคลากรที่มีความรู้ความสามารถและความรู้ลึกทางวิชาการ เพื่อปฏิบัติพันธกิจสำคัญของสถาบันในการผลิตบัณฑิตศึกษาวิจัยเพื่อการติดตามความก้าวหน้าทางวิชาการและการพัฒนาองค์ความรู้ ดังนั้น สถาบันจึงควรมีอาจารย์ที่มีระดับคุณวุฒิทางการศึกษาในสัดส่วนที่เหมาะสมกับพันธกิจหรือจุดเน้นของสถาบัน

เกณฑ์มาตรฐานคุณภาพ	แนวปฏิบัติ	เอกสารหลักฐานที่ควรมี
ค่าร้อยละของอาจารย์ประจำที่มีคุณวุฒิปริญญาเอกที่กำหนดให้เป็นคะแนนเต็ม 5 = ร้อยละ 30 ขึ้นไป	<ol style="list-style-type: none"> <li>มีการกำหนดกรอบอัตรากำลังสายสอน</li> <li>มีการกำหนดนโยบายการพัฒนาบุคลากรเพื่อเพิ่มคุณวุฒิ</li> <li>มีการกำหนดแนวทางส่งเสริมและสนับสนุนการศึกษาต่อของอาจารย์</li> </ol>	<p>2(2.2)1 รายชื่ออาจารย์ที่มีคุณวุฒิปริญญาเอกในสาขาวิชาต่างๆตามข้อกำหนดในเกณฑ์มาตรฐานของหลักสูตร (สกอ.)</p> <p>2(2.2)2 หลักฐานแนวทางการพัฒนาอาจารย์ให้ได้วุฒิทางการศึกษาปริญญาเอกในแผนระยะสั้นและระยะยาว ซึ่งรวมถึงการชดเชยอาจารย์วุฒิการศึกษาปริญญาเอกที่จะเกษียณอายุราชการหรือลาออก</p>

## สูตรการคำนวณ :

1. คำนวณค่าร้อยละของอาจารย์ประจำที่มีคุณวุฒิปริญญาเอก

ร้อยละของอาจารย์ประจำที่มีคุณวุฒิปริญญาเอก=

จำนวนอาจารย์ประจำที่มีคุณวุฒิปริญญาเอก × 100

จำนวนอาจารย์ประจำทั้งหมด

2. แปลงค่าร้อยละที่คำนวณได้ในข้อ 1 เทียบกับคะแนนเต็ม 5

$$\text{คะแนนที่ได้} = \frac{\text{ร้อยละของอาจารย์ประจำที่มีคุณวุฒิปริญญาเอก} \times 5}{\text{ร้อยละของอาจารย์ประจำที่มีคุณวุฒิปริญญาเอกที่กำหนดให้เป็นคะแนนเต็ม 5}}$$

หรือ

1. ค่าการเพิ่มขึ้นของร้อยละของอาจารย์ประจำที่มีคุณวุฒิปริญญาเอกเปรียบเทียบกับปีที่ผ่านมา  
 มา = ร้อยละของอาจารย์ประจำที่มีคุณวุฒิปริญญาเอกในปีที่ประเมิน ลบด้วย ร้อยละของอาจารย์  
 ประจำที่มีคุณวุฒิปริญญาเอกในปีก่อนหน้าปีที่ประเมิน

2. แปลงค่าการเพิ่มขึ้นของร้อยละของอาจารย์ประจำที่มีคุณวุฒิปริญญาเอกเปรียบเทียบกับ  
 ปีที่ผ่านมา ที่คำนวณได้ในข้อ 1 เทียบกับคะแนนเต็ม 5

$$\text{คะแนนที่ได้} = \frac{\text{ค่าการเพิ่มขึ้นของร้อยละของอาจารย์ประจำที่มีคุณวุฒิปริญญาเอกเปรียบเทียบกับปีที่ผ่านมา} \times 5}{\text{ค่าการเพิ่มขึ้นของร้อยละของอาจารย์ประจำที่มีคุณวุฒิปริญญาเอกเปรียบเทียบกับปีที่ผ่านมาที่  
 กำหนดให้เป็นคะแนนเต็ม 5}}$$

**หมายเหตุ :**

1. คุณวุฒิปริญญาเอก พิจารณาจากระดับคุณวุฒิที่ได้รับหรือเทียบเท่าตามหลักเกณฑ์  
 การพิจารณาคุณวุฒิของกระทรวงศึกษาธิการ กรณีที่มีการปรับวุฒิการศึกษาให้มีหลักฐานการสำเร็จ  
 การศึกษาภายในรอบปีการศึกษานั้น ทั้งนี้ อาจใช้คุณวุฒิอื่นแทนคุณวุฒิปริญญาเอกได้สำหรับกรณีที่บาง  
 สาขาวิชาชีพ มีคุณวุฒิอื่นที่เหมาะสมกว่า ทั้งนี้ ต้องได้รับความเห็นชอบจากคณะกรรมการการอุดมศึกษา

2. การนับจำนวนอาจารย์ประจำ ให้นับตามปีการศึกษาและนับทั้งที่ปฏิบัติงานจริงและ  
 ลาศึกษาต่อ

**เกณฑ์การประเมิน :**

ค่าร้อยละของอาจารย์ประจำที่มีคุณวุฒิปริญญาเอกที่กำหนดให้เป็นคะแนนเต็ม 5 = ร้อยละ 30  
 ขึ้นไป

**หมายเหตุ** การนับจำนวนอาจารย์ประจำ ให้นับตามปีการศึกษาและนับทั้งที่ปฏิบัติงานจริงและลาศึกษาต่อ

**ตัวบ่งชี้ที่ 2.3** อาจารย์ประจำที่ดำรงตำแหน่งทางวิชาการ  
**ชนิดของตัวบ่งชี้** ปัจจัยนำเข้า                      **หน่วยงาน :** มหาวิทยาลัย คณะ วิทยาลัย สำนักงานอธิการบดี  
**หน่วยวัด** ร้อยละ                                      **เป้าหมาย** ร้อยละ 48 (4 คะแนน)  
**คำอธิบายตัวบ่งชี้**

สถาบันอุดมศึกษาถือเป็นขุมปัญญาของประเทศ และมีความรับผิดชอบที่จะต้องส่งเสริมให้ อาจารย์ในสถาบันทำการศึกษาวิจัยเพื่อแสวงหาและพัฒนาองค์ความรู้ในศาสตร์สาขาวิชาต่างๆ อย่างต่อเนื่อง เพื่อนำไปใช้ในการเรียนการสอน รวมทั้งการแก้ไขปัญหาและพัฒนาประเทศ การดำรงตำแหน่งทางวิชาการ เป็นสิ่งสะท้อนการปฏิบัติงานดังกล่าวของอาจารย์ตามพันธกิจของสถาบัน

เกณฑ์มาตรฐานคุณภาพ	แนวปฏิบัติ	เอกสารหลักฐานที่ควรมี
ค่าร้อยละของอาจารย์ประจำที่ดำรงตำแหน่งผู้ช่วยศาสตราจารย์ รองศาสตราจารย์ และศาสตราจารย์รวมกันที่กำหนดให้เป็นคะแนนเต็ม 5 = ร้อยละ 60 ขึ้นไป	<ol style="list-style-type: none"> <li>มีการกำหนดแผนงานและค่าเป้าหมาย (KPI) รวมทั้งนโยบายที่ชัดเจนเกี่ยวกับการเพิ่มสัดส่วนของอาจารย์ที่ดำรงตำแหน่งทางวิชาการ</li> <li>จัดอบรมเขียนโครงการการเขียนตำราหรือเอกสารประกอบการสอนและงานวิจัยเพื่อเป็นส่วนประกอบของการกำหนดตำแหน่งทางวิชาการ</li> <li>จัดตั้งหน่วยงานและคณะทำงานสายสนับสนุนการทำผลงานของคณาจารย์</li> <li>พัฒนาระบบการสร้างแรงจูงใจทั้งในด้านงบประมาณสนับสนุนการทำผลงาน ค่าตอบแทนและการให้รางวัลในลักษณะอื่น</li> </ol>	<p>2(2.3)1 รายชื่ออาจารย์ที่มีตำแหน่งทางวิชาการในสาขาต่างๆตามข้อกำหนดในเกณฑ์มาตรฐานหลักสูตร(สกอ.)</p> <p>2(2.3)2 หลักเกณฑ์หรือแนวทางการพัฒนาอาจารย์ให้ได้รับตำแหน่งทางวิชาการ กำหนดในแผนระยะสั้นและระยะยาว ซึ่งรวมถึงการชดเชยอาจารย์ที่มีผลงานวิชาการที่จะเกษียณอายุราชการหรือลาออก</p> <p>2(2.3)3 โครงการการอบรมการเขียนตำราหรือเอกสารประกอบการสอนและโครงการวิจัย</p>

**สูตรการคำนวณ :**

1. คำนวณค่าร้อยละของอาจารย์ประจำที่ดำรงตำแหน่งทางวิชาการ

$$\text{ร้อยละของอาจารย์ประจำที่ดำรงตำแหน่งทางวิชาการ} = \frac{\text{จำนวนอาจารย์ประจำที่ดำรงตำแหน่งทางวิชาการ}}{\text{จำนวนอาจารย์ประจำทั้งหมด}} \times 100$$

2. แปลงค่าร้อยละที่คำนวณได้ในข้อ 1 เทียบกับคะแนนเต็ม 5

$$\text{คะแนนที่ได้} = \frac{\text{ร้อยละของอาจารย์ประจำที่ดำรงตำแหน่งทางวิชาการ}}{\text{ร้อยละของอาจารย์ประจำที่ดำรงตำแหน่งทางวิชาการที่กำหนดให้เป็นคะแนนเต็ม 5}} \times 5$$

หรือ

1. ค่าการเพิ่มขึ้นของร้อยละของอาจารย์ประจำที่ดำรงตำแหน่งทางวิชาการเปรียบเทียบกับปีที่ผ่านมา = ร้อยละของอาจารย์ประจำที่ดำรงตำแหน่งทางวิชาการในปีที่ประเมิน ลบด้วย ร้อยละของอาจารย์ประจำที่ดำรงตำแหน่งทางวิชาการในปีก่อนหน้าปีที่ประเมิน

2. แปลงค่าการเพิ่มขึ้นของร้อยละของอาจารย์ประจำที่ดำรงตำแหน่งทางวิชาการเปรียบเทียบกับปีที่ผ่านมา ที่คำนวณได้ในข้อ 1 เทียบกับคะแนนเต็ม 5

$$\text{คะแนนที่ได้} = \frac{\text{ค่าการเพิ่มขึ้นของร้อยละของอาจารย์ประจำที่ดำรงตำแหน่งทางวิชาการเปรียบเทียบกับปีที่ผ่านมา} \times 5}{\text{ค่าการเพิ่มขึ้นของร้อยละของอาจารย์ประจำที่ดำรงตำแหน่งทางวิชาการเปรียบเทียบกับปีที่ผ่านมาที่กำหนดให้เป็นคะแนนเต็ม 5}}$$

**หมายเหตุ :** การนับจำนวนอาจารย์ประจำ ให้นับตามปีการศึกษาและนับทั้งที่ปฏิบัติงานจริงและลาศึกษาต่อ

**เกณฑ์การประเมิน :**

ค่าร้อยละของอาจารย์ประจำที่ดำรงตำแหน่งผู้ช่วยศาสตราจารย์ รองศาสตราจารย์ และศาสตราจารย์ รวมกันที่กำหนดให้เป็นคะแนนเต็ม 5 = ร้อยละ 60 ขึ้นไป

#### ตัวบ่งชี้ที่ 2.4 ระบบการพัฒนาคณาจารย์และบุคลากรสายสนับสนุน

**ชนิดของตัวบ่งชี้** กระบวนการ      **หน่วยงาน :** มหาวิทยาลัย คณะ วิทยาลัย สำนักงานอธิการบดี  
**หน่วยวัด** จำนวนข้อ      **เป้าหมาย** มีการดำเนินการ 5 หรือ 6 ข้อ (4 คะแนน)

#### คำอธิบายตัวบ่งชี้

การจัดการเรียนการสอน โดยเน้นผู้เรียนเป็นสำคัญ จำเป็นต้องมีการบริหารและพัฒนา คณาจารย์อย่างเหมาะสมทั้งในด้านเทคนิคการสอน การประเมินผลการเรียนรู้และการใช้สื่อการสอนที่ทันสมัย รวมทั้งมีการปรับกระบวนการเรียนการสอนโดยใช้ผลการเรียนรู้และข้อมูลจากความคิดเห็นของผู้เรียน นอกจากนี้ ยังจำเป็นต้องมีบุคลากรสายสนับสนุนที่มีคุณภาพสอดคล้องกับพันธกิจและเป้าหมายของสถาบัน

เกณฑ์มาตรฐานคุณภาพ	แนวปฏิบัติ	เอกสารหลักฐานที่ควรมี
1. มีแผนการบริหารและการพัฒนาคณาจารย์ทั้งด้านวิชาการ เทคนิคการสอนและการวัดผล และมีแผนการบริหารและพัฒนาบุคลากรสายสนับสนุนที่มีการวิเคราะห์ข้อมูลเชิงประจักษ์	1. ข้อมูลอัตรากำลังของอาจารย์และบุคลากรในปัจจุบัน รวมทั้งที่ต้องการในอนาคตอย่างน้อย 5 ปีข้างหน้า เพื่อใช้ในการวางแผนความต้องการด้านบุคลากรของมหาวิทยาลัย กำหนดอัตรากำลังที่ต้องการเพื่อการปฏิบัติงานตามแผนยุทธศาสตร์ และการพัฒนางานประจำ กำหนดแผนการจ้างงานและ วิธีการสรรหาบุคลากรที่มีความรู้ความสามารถ มีทัศนคติที่ดีให้เข้ามาสู่กระบวนการคัดสรร อาจมีการสรรหาทั้งจากภายนอกและ	2(2.4)1.1 คำสั่งแต่งตั้ง คณะกรรมการจัดทำแผนพัฒนาคณาจารย์และบุคลากรสายสนับสนุน 2(2.4)1.2 แผนการบริหารและการพัฒนาอาจารย์ด้านวิชาการ เทคนิคการสอนและการวัดผลและบุคลากรสายสนับสนุนที่มีหลักฐานการวิเคราะห์ข้อมูลความต้องการในการพัฒนาแผนวิชาการ และแผนพัฒนาบุคลากรระบบบุคคล สมรรถนะตามลักษณะงาน



เกณฑ์มาตรฐานคุณภาพ	แนวปฏิบัติ	เอกสารหลักฐานที่ควรมี
	<p>ภายในมหาวิทยาลัย</p> <p>2. ข้อมูลจากการสำรวจความต้องการในการอบรม (training needs) ของบุคลากร ทั้งสายอาจารย์และสายสนับสนุน เพื่อให้ได้รับการฝึกอบรมตามเกณฑ์ที่มหาวิทยาลัย กำหนด และสามารถนำความรู้ที่ได้รับมาพัฒนางานของตนให้มีประสิทธิภาพเพิ่มขึ้น ซึ่งหัวหน้าหน่วยงานสามารถประเมินความต้องการนี้ได้ ข้อมูลเกี่ยวกับความสามารถ (competencies) ที่จำเป็นต่อการปฏิบัติงาน ในระดับต่างๆ เพื่อใช้ในการปฐมนิเทศ และฝึกอบรมให้ผู้ปฏิบัติงานมีความเข้าใจในวิธีการทำงาน เกิดกระบวนการเรียนรู้เกี่ยวกับแนวคิด กฎเกณฑ์ มีทัศนคติและทักษะที่ดี เพื่อเพิ่มผลการปฏิบัติงานของผู้ปฏิบัติงาน รวมทั้งข้อมูลเกี่ยวกับการสอนงาน การหมุนเวียนให้ไปทำงานในด้านอื่น ๆ การเข้าศึกษาในโครงการที่มหาวิทยาลัยจัดขึ้น</p> <p>3. ข้อมูลป้อนกลับของผลการปฏิบัติงาน และผลการพัฒนาตามเส้นทาง ความก้าวหน้าของสายงาน ในรอบปีที่ผ่านมา เพื่อใช้ในการมอบหมายงานหรือมีข้อตกลงในการทำงาน และใช้เพื่อการปรับปรุงแก้ไข ชมเชย ให้รางวัล ตลอดจนปรับปรุงค่าตอบแทนและสวัสดิการที่เหมาะสมและเป็นธรรม รวมทั้งการสรรหาคนเก่ง คนดีเข้ามาปฏิบัติงานในสถาบัน</p> <p>4. ข้อมูลการวิเคราะห์จุดแข็ง จุดอ่อน ด้านทรัพยากรมนุษย์ว่ามีประเด็นใดบ้างที่ควรมีการวางแผน เพื่อการปรับปรุงแก้ไข แผนพัฒนาทรัพยากรให้สอดคล้องกับความต้องการและความคาดหวังของผู้ปฏิบัติงาน และของมหาวิทยาลัย</p>	<p>2(2.4)1.3 รายงานการประชุม คณะกรรมการพัฒนาคณาจารย์และบุคลากรสายสนับสนุน</p>
<p>2. มีการบริหารและการพัฒนาคณาจารย์และ</p>	<p>1. มีการสรรหา คัดเลือกบุคลากรอย่างเป็นระบบ โปร่งใสและกำหนดแนวปฏิบัติ</p>	<p>2(2.4)2.1 เอกสารการสรรหา คัดเลือกบุคลากร ระเบียบ ข้อบังคับ</p>

เกณฑ์มาตรฐานคุณภาพ	แนวปฏิบัติ	เอกสารหลักฐานที่ควรมี
บุคลากรสายสนับสนุนให้เป็นไปตามแผนที่กำหนด	<p>ไว้เป็นลายลักษณ์อักษร เพื่อให้ได้อาจารย์หรือบุคลากรได้ทราบ ภายใต้เวลาที่กำหนด และเป็นไปตามกรอบอัตรากำลังที่สถาบันวางแผนไว้</p> <p>2. มีการวิเคราะห์งาน (job analysis) โดยกำหนดให้มีคำอธิบายลักษณะงาน (job description) การระบุคุณสมบัติเฉพาะตำแหน่ง (job specification) รวมทั้งความสามารถ (competencies ) ที่จำเป็นต่อการปฏิบัติงาน เพื่อใช้ในการปฐมนิเทศ และการฝึกอบรมวิธีการทำงานและทักษะที่จำเป็นให้ผู้ปฏิบัติงานเข้าใจในงาน</p> <p>3. มีการประเมินผลการปฏิบัติงาน (job evaluation) ที่มีรูปแบบชัดเจน มีการกำหนดเส้นทางเดินของตำแหน่งงาน (career path) ของบุคลากรทุกกลุ่ม วิเคราะห์ปริมาณการเข้า ออกของบุคลากรแต่ละกลุ่ม และพิจารณาหาแนวทางการปรับปรุงแก้ไขและติดตามผล</p> <p>4. มีการพัฒนาคณาจารย์และบุคลากรสายสนับสนุนให้เป็นไปตามแผนและเส้นทางเดินของตำแหน่งงานที่กำหนด รวมทั้งติดตามตรวจสอบเป็นรายบุคคล เพื่อการส่งเสริมสนับสนุนอย่างต่อเนื่อง</p>	<p>ด้านบุคลากร</p> <p>2(2.4)2.2 เอกสารการวิเคราะห์งาน/คู่มือปฏิบัติงานของบุคลากรที่แสดงสมรรถนะประจำตำแหน่ง</p> <p>2(2.4)2.3 รายงานการประเมินผลปฏิบัติงานของคณาจารย์และบุคลากรตามแผนพัฒนาคณาจารย์</p> <p>2(2.4)2.4 ประกาศการปฏิบัติตามจรรยาบรรณวิชาชีพคณาจารย์ และระบบการกำกับดูแล</p> <p>2(2.4)2.5 ระเบียบการให้ทุนสนับสนุนการเขียนตำราวิชาการและการขอทุนวิจัย</p> <p>2(2.4)2.6 โครงการพัฒนาคณาจารย์และสายสนับสนุน</p>
3. มีสวัสดิการเสริมสร้างสุขภาพที่ดี และสร้างขวัญและกำลังใจให้คณาจารย์และบุคลากรสายสนับสนุนสามารถทำงานได้อย่างมีประสิทธิภาพ	<p>1. สร้างบรรยากาศของสถานที่ทำงานให้น่าอยู่ ตั้งแต่สภาพแวดล้อม บรรยากาศการทำงาน การจัดสวัสดิการ การเอาใจใส่ดูแลบุคลากรทุกคนอย่างเสมอภาคทัดเทียมกัน การสร้างบรรยากาศของความสุขในการทำงาน</p> <p>2. มีระบบส่งเสริมสนับสนุนการเสนอขอรับรางวัลของคณาจารย์และบุคลากรสายสนับสนุน เช่น มีการติดตามข้อมูลแหล่งให้รางวัลต่างๆ เพื่อประชาสัมพันธ์ให้คณาจารย์และบุคลากรสายสนับสนุนทราบโดยเร็ว มีการกระตุ้นและช่วยเหลือ</p>	<p>2(2.4)3.1 โครงการ/กิจกรรมที่เสริมสร้างสุขภาพและขวัญกำลังใจ</p> <p>2(2.4)3.2 รายงานผลการสำรวจความพึงพอใจของคณาจารย์และบุคลากร ด้านสวัสดิการ การเสริมสร้างสุขภาพที่ดีและการสร้างขวัญและกำลังใจหรือหลักฐานเชิงประจักษ์อื่นๆที่เชื่อมโยงให้เห็นการทำงาน</p>

เกณฑ์มาตรฐานคุณภาพ	แนวปฏิบัติ	เอกสารหลักฐานที่ควรมี
	<p>ผู้ที่มีศักยภาพเพื่อขอรับรางวัลในด้านต่างๆ เช่น ช่วยจัดทำเอกสารการขอรับรางวัล ประสานงานในกระบวนการขอรับรางวัล หรืองานธุรการอื่นๆ</p> <p>3. มีการยกย่องให้เกียรติผู้ได้รับรางวัล โดยวิธีการต่างๆ เช่น ประชาสัมพันธ์ ผลงานที่ได้รับรางวัลทั้งภายในและภายนอกมหาวิทยาลัย จัดบรรยากาศพิเศษเพื่อเป็นเกียรติ พิจารณาความดี ความชอบเป็นกรณีพิเศษ</p> <p>4. มีระบบพี่เลี้ยง โดยจัดให้ผู้ที่มีประสบการณ์เคยได้รับรางวัลให้คำแนะนำช่วยเหลือและสนับสนุนอาจารย์และบุคลากรสายสนับสนุนรุ่นใหม่ในการขอรับรางวัลต่างๆ</p> <p>5. มีกิจกรรมที่ก่อให้เกิดการพัฒนา ร่วมกัน เปิดโอกาสให้ผู้ได้บังคับบัญชาได้ มีโอกาสแสดงความคิดเห็นและร่วมมือในการทำงาน มีช่องทางการสื่อสารหลาย ช่องทางระหว่างผู้บังคับบัญชา และผู้ได้บังคับบัญชา รวมทั้งระหว่างผู้ได้บังคับบัญชಾದ้วยกัน เพื่อทำให้เกิด ความรู้สึกที่ดีและพัฒนางานร่วมกัน มีนโยบายดูแลสุขภาพของบุคลากร ทั้งในเชิงป้องกันและส่งเสริม มีสวัสดิการ ตรวจเช็คสุขภาพ ส่งเสริมการออกกำลังกาย ในรูปแบบต่าง ๆ เช่น สนับสนุนตัวแทน สถานที่ออกกำลังกาย สนับสนุน ผู้เชี่ยวชาญในการแนะนำด้านการดูแล สุขภาพ</p>	
<p>4. มีระบบการติดตามให้ คณาจารย์และบุคลากร สายสนับสนุนนำความรู้ และทักษะที่ได้จากการ พัฒนามาใช้ในการจัดการ เรียนการสอนและการ วัดผลการเรียนรู้ของ</p>	<p>ทุกหลักสูตรการฝึกอบรม หรือทุก โครงการที่มีวัตถุประสงค์ในการเพิ่ม ความรู้และทักษะการปฏิบัติงาน ควร กำหนดแนวทาง หรือวิธีการติดตาม ประเมินผลสัมฤทธิ์ของการอบรม หรือการ พัฒนา เพื่อให้เกิดความมั่นใจว่าบุคลากร สามารถนำความรู้และทักษะที่ได้จากการ</p>	<p>2(2.4)4.1 เอกสารแสดงการติดตาม คณาจารย์และบุคลากรนำความรู้และ ทักษะที่ได้จากการอบรม/การประชุม วิชาการมาใช้ในการพัฒนางาน</p>

เกณฑ์มาตรฐานคุณภาพ	แนวปฏิบัติ	เอกสารหลักฐานที่ควรมี
นักศึกษา ตลอดจนงานปฏิบัติงานที่เกี่ยวข้อง	พัฒนามาใช้ในการปฏิบัติงาน หรือปรับปรุงตนเอง โดยอาจใช้กลไกการติดตามผลการนำความรู้และทักษะไปใช้ ภายหลังจากอบรมหรือพัฒนา 6-9 เดือน หรือใช้กลไกการจัดการความรู้เป็นเครื่องมือในการติดตามประเมินผลสัมฤทธิ์ของการอบรม หรือการพัฒนา เป็นต้น	
5. มีการให้ความรู้ด้านจรรยาบรรณอาจารย์และบุคลากรสายสนับสนุน และดูแลควบคุมให้คณาจารย์และบุคลากรสายสนับสนุนถือปฏิบัติ	1. มหาวิทยาลัยจัดให้มีการให้ความรู้ด้านจรรยาบรรณ และกิจกรรมส่งเสริมการปลูกฝังจรรยาบรรณแก่คณาจารย์และบุคลากรสายสนับสนุนอย่างสม่ำเสมอ 2. ผู้รับผิดชอบในการให้ความรู้ด้านจรรยาบรรณ ควรมีการติดตามผลการปรับปรุงและพัฒนาตนเองของคณาจารย์และบุคลากรสายสนับสนุนอย่างต่อเนื่อง	2(2.4)5.1 คู่มือจรรยาบรรณอาจารย์และบุคลากรสายสนับสนุน 2(2.4)5.2 เอกสารเผยแพร่จรรยาบรรณอาจารย์และบุคลากรสายสนับสนุน
6. มีการประเมินผลความสำเร็จของแผนการบริหารและการพัฒนา คณาจารย์และบุคลากรสายสนับสนุน	1. มหาวิทยาลัยจัดให้มีการประเมินผลความสำเร็จของการปฏิบัติงานตามกิจกรรมที่กำหนดไว้ในแผน รวมทั้งผลสัมฤทธิ์ของแผนการบริหารและการพัฒนาคณาจารย์และบุคลากรสายสนับสนุนตามตัวชี้วัดผลการดำเนินงาน (KPI) หรือเป้าหมายของแผนการบริหารและการพัฒนาคณาจารย์และบุคลากรสายสนับสนุน โดยที่ตัวชี้วัดผลการดำเนินงานและค่าเป้าหมายนั้นควรมีความเชื่อมโยงกับกลยุทธ์ของมหาวิทยาลัย และนำผลการประเมินไปปรับปรุงแผนหรือปรับปรุงการบริหารและการพัฒนา คณาจารย์และบุคลากรสายสนับสนุนในรอบปีถัดไป	2(2.4)6.1 แบบประเมินพนักงานมหาวิทยาลัย ลูกจ้างประจำ ลูกจ้างชั่วคราวประจำปีการศึกษา 2554 2(2.4)6.2 แบบฟอร์มประเมินความพึงพอใจ/รายงานการประเมินความพึงพอใจในการปฏิบัติงานของบุคลากร 2(2.4)6.3 ผลประเมินความสำเร็จของแผนบริหารและการพัฒนา คณาจารย์และบุคลากรสายสนับสนุน 2(2.4)6.4 รายงานการประเมินความสำเร็จของแผนพัฒนาคณาจารย์และบุคลากรสายสนับสนุนเพื่อนำผลมาจัดทำแผนพัฒนาบุคลากร(ฉบับปรับปรุง)
7. มีการนำผลการประเมินไปปรับปรุงแผนหรือปรับปรุงการบริหารและการพัฒนาคณาจารย์และบุคลากรสายสนับสนุน	1. นำผลการประเมินความสำเร็จของแผนการบริหารและการพัฒนาคณาจารย์และบุคลากรสายสนับสนุนไปปรับปรุงแผนการบริหารและการพัฒนาคณาจารย์และบุคลากรสายสนับสนุน 2. ดำเนินการตามแผนปรับปรุงการบริหารและการพัฒนาคณาจารย์และบุคลากรสาย	2(2.4)7.1 แผนการพัฒนาคณาจารย์และบุคลากรสายสนับสนุนที่ปรับปรุงในปีต่อไป

เกณฑ์มาตรฐานคุณภาพ	แนวปฏิบัติ	เอกสารหลักฐานที่ควรมี
	สนับสนุนตามระยะเวลาที่กำหนด 3. มีการสำรวจความต้องการ และความพึงพอใจของคณาจารย์และบุคลากรสายสนับสนุนที่เข้าร่วมกิจกรรมต่าง ๆ ที่มีวัตถุประสงค์เพื่อการพัฒนาคณาจารย์และบุคลากรสายสนับสนุน เพื่อเป็นข้อมูลประกอบการจัดทำแผนการพัฒนาคณาจารย์และบุคลากรสายสนับสนุนในระยะต่อไป	

เกณฑ์การประเมิน :

คะแนน 1	คะแนน 2	คะแนน 3	คะแนน 4	คะแนน 5
มีการดำเนินการ 1 ข้อ	มีการดำเนินการ 2 หรือ 3 ข้อ	มีการดำเนินการ 4 หรือ 5 ข้อ	มีการดำเนินการ 6 ข้อ	มีการดำเนินการ 7 ข้อ

ตัวบ่งชี้ที่ 2.5 ห้องสมุด อุปกรณ์การศึกษา และสภาพแวดล้อมการเรียนรู้

ชนิดของตัวบ่งชี้ ปัจจัยนำเข้า หน่วยงาน : มหาวิทยาลัย คณะ วิทยาลัย สำนักงานอธิการบดี  
สำนักวิทยบริการและเทคโนโลยีสารสนเทศ

หน่วยวัด จำนวนข้อ เป้าหมาย มีการดำเนินการ 6 ข้อ ( 4 คะแนน)

คำอธิบายตัวบ่งชี้

นอกเหนือจากการเรียนการสอน สถาบันอุดมศึกษาควรจัดบริการด้านกายภาพอย่างครบถ้วน โดยเฉพาะในเรื่องการบริการสิ่งอำนวยความสะดวกที่เอื้อต่อการเรียน เช่น สื่อเทคโนโลยีเพื่อการศึกษา ห้องสมุดและแหล่งการเรียนรู้อื่นๆ การบริการด้านงานทะเบียน การบริการนักศึกษา นานาชาติ เป็นต้น นอกจากนี้ ยังจำเป็นต้องมีสภาพแวดล้อมและการบริการด้านกายภาพที่ส่งเสริมคุณภาพชีวิตของนักศึกษา เช่น สิ่งแวดล้อมในสถาบัน หอพักนักศึกษา ห้องเรียน สถานที่ออกกำลังกาย บริการอนามัย การจัดจำหน่ายอาหาร เป็นต้น

เกณฑ์มาตรฐานคุณภาพ	แนวปฏิบัติ	เอกสารหลักฐานที่ควรมี
1. มีการจัดการหรือจัดบริการเพื่อให้นักศึกษามีเครื่องคอมพิวเตอร์ในอัตราไม่สูงกว่า 8 FTES ต่อเครื่อง	มีบริการเครื่องคอมพิวเตอร์ให้นักศึกษาในอัตราไม่เกิน 8 FTES ต่อเครื่อง	2(2.5)1.1 ผลการวิเคราะห์การใช้คอมพิวเตอร์ตาม FTES ของนักศึกษา (FTES/นักศึกษา)
2. มีบริการห้องสมุดและแหล่งเรียนรู้อื่นๆ ผ่านระบบเครือข่าย	1. มีบริการห้องสมุด และแหล่งเรียนรู้อื่น ๆ ผ่านระบบเครือข่ายคอมพิวเตอร์	2(2.5)2.1 ภาพห้องค้นคว้าหาความรู้ผ่านทางอินเทอร์เน็ต ห้องสมุด และแหล่งเรียนรู้อื่นๆ

เกณฑ์มาตรฐานคุณภาพ	แนวปฏิบัติ	เอกสารหลักฐานที่ควรมี
คอมพิวเตอร์ และมีการฝึกอบรมการใช้งานแก่นักศึกษาทุกปีการศึกษา	2. ฝึกอบรมการใช้ฐานข้อมูลผ่านระบบเครือข่ายคอมพิวเตอร์ให้นักศึกษาทุกปีการศึกษา	2(2.5)2.2 รายชื่อนักศึกษาที่เข้าร่วมอบรมการใช้ฐานข้อมูลในปีการศึกษา 2554 2(2.5)2.3 รายงานการฝึกอบรมการใช้ฐานข้อมูลแก่นักศึกษา ในปีการศึกษา 2554
3. มีบริการด้านกายภาพที่เหมาะสมต่อการจัดการเรียนการสอนและการพัฒนานักศึกษาอย่างน้อยในด้านห้องเรียน ห้องปฏิบัติการ อุปกรณ์การศึกษา และจุดเชื่อมต่ออินเทอร์เน็ต	พัฒนาความสมบูรณ์ห้องเรียน ห้องปฏิบัติการ วัสดุ อุปกรณ์การศึกษาและจุดเชื่อมต่ออินเทอร์เน็ตในระบบไร้สาย	2(2.5)3.1 หน้าเว็บไซต์ของสำนักวิทยบริการและเทคโนโลยีสารสนเทศที่แสดงถึงผู้เข้าใช้บริการฐานข้อมูลออนไลน์ 2(2.5)3.2 แผนที่จุดเชื่อมต่ออินเทอร์เน็ตภายในมหาวิทยาลัย 2(2.5)3.3 ภาพห้องเรียน ห้องปฏิบัติการและแหล่งเรียนรู้
4. มีบริการสิ่งอำนวยความสะดวกที่จำเป็นอื่นๆ อย่างน้อยในด้านงานทะเบียนนักศึกษาผ่านระบบเครือข่ายคอมพิวเตอร์ การบริการอนามัยและการรักษาพยาบาล การจัดการหรือจัดบริการด้านอาหารและสนามกีฬา	1. จัดบริการสิ่งอำนวยความสะดวกแก่นักศึกษาดังนี้ 1. การลงทะเบียนผ่านระบบเครือข่ายคอมพิวเตอร์ 2. บริการอนามัยและรักษาพยาบาล 3. การดูแลคุณภาพด้านอาหาร 4. สนามกีฬา	2(2.5)4.1 หน้าเว็บไซต์การลงทะเบียนของนักศึกษา online 2(2.5)4.2 หน้าเว็บไซต์ระบบบริหารจัดการฐานข้อมูล MIS ของมหาวิทยาลัย 2(2.5)4.3 ภาพถ่ายจุดบริการ wireless Lan 2(2.5)4.4 ภาพถ่ายห้องพยาบาล สถานที่บริการอาหาร สนามกีฬา ศูนย์สุขภาพ ประปา ไฟฟ้า ระบบการกำจัดของเสียอุปกรณ์ป้องกันภัย 2(2.5)4.5 ทะเบียนประวัติผู้มารับบริการให้คำปรึกษาด้านสุขภาพ
5. มีระบบสาธารณูปโภคและรักษาความปลอดภัยของอาคารตลอดจนบริเวณโดยรอบอย่างน้อยในเรื่องประปา ไฟฟ้า ระบบกำจัดของเสีย การจัดเก็บขยะ รวมทั้งมีระบบและอุปกรณ์ป้องกันอัคคีภัยในบริเวณอาคารต่างๆโดยเป็นไปตาม	1. จัดระบบสาธารณูปโภคและรักษาความปลอดภัยของอาคารและบริเวณโดยรอบ ได้แก่ 1. ระบบประปา ไฟฟ้า 2. มีระบบกำจัดของเสีย การจัดการขยะ 3. มีระบบป้องกันอัคคีภัยตามกฎหมาย	2(2.5)5.1 คำสั่งมอบหมายหน้าที่ความรับผิดชอบของบุคลากรในด้านการให้บริการต่างๆแก่นักศึกษา คณาจารย์และบุคลากรสายสนับสนุน 2(2.5)5.2 สัญญาจ้างบริการรักษาความปลอดภัย 2(2.5)5.3 คำสั่งแต่งตั้งคณะกรรมการประเมินผลปฏิบัติงานรักษาความปลอดภัย 2(2.5)5.4 เอกสารหลักฐานการ

เกณฑ์มาตรฐานคุณภาพ	แนวปฏิบัติ	เอกสารหลักฐานที่ควรมี
กฎหมายที่เกี่ยวข้อง		จ่ายเงินค่าจัดเก็บขยะ 2(2.5)5.5 ภาพถ่ายอุปกรณ์ดับเพลิงตามอาคารต่างๆ 2(2.5)5.6 โครงการอบรมการป้องกันอัคคีภัย
6. มีผลการประเมินคุณภาพของบริการในข้อ 2 -5 ทุกข้อไม่ต่ำกว่า 3.51 จากคะแนนเต็ม 5	1. จัดทำแบบประเมินคุณภาพการให้บริการตามข้อ 2 – ข้อ 5 2. แจกแบบประเมินให้กับนักศึกษาที่มาใช้บริการ ข้อ 2 – ข้อ 5 3. วิเคราะห์ผลการประเมิน (ผลต้องไม่ต่ำกว่า 3.51 ทุกข้อ)	2(2.5)6.1 รายงานผลการสำรวจความพึงพอใจต่อการให้บริการทุกด้าน เช่น ห้องสมุดแหล่งเรียนรู้ ด้านการอบรม สิ่งอำนวยความสะดวก ด้านอาหาร สนามกีฬา ระบบสาธารณูปโภคและรักษาความปลอดภัย เป็นต้น
7. มีการนำผลการประเมินคุณภาพในข้อ 6 มาใช้เป็นข้อมูลในการพัฒนาการจั้ตบริการด้านกายภาพที่สนองความต้องการของผู้รับบริการ	1. นำข้อมูลที่ได้จากการวิเคราะห์ผลการประเมินมาพัฒนาคุณภาพการให้บริการ 2. สรุปผลการดำเนินการพัฒนาคุณภาพการให้บริการ ข้อ 2 – ข้อ 5	2(2.5)7.1 รายงานต่างๆ เช่น การประชุมคณะกรรมการบริหาร ในวาระการพิจารณาผลการประเมินคุณภาพการให้บริการ 2(2.5)7.2 แผนปรับปรุงการให้บริการตามผลการประเมิน

#### เกณฑ์การประเมิน :

คะแนน 1	คะแนน 2	คะแนน 3	คะแนน 4	คะแนน 5
มีการดำเนินการ 1 ข้อ	มีการดำเนินการ 2 หรือ 3 ข้อ	มีการดำเนินการ 4 หรือ 5 ข้อ	มีการดำเนินการ 6 ข้อ	มีการดำเนินการ 7 ข้อ

#### ตัวบ่งชี้ที่ 2.6 ระบบและกลไกการจัดการเรียนการสอน

ชนิดของตัวบ่งชี้ กระบวนการ หน่วยงาน : มหาวิทยาลัย คณะ วิทยาลัย สำนักส่งเสริมวิชาการ และงานทะเบียน

หน่วยวัด จำนวนข้อ เป้าหมาย มีการดำเนินการ 6 ข้อ (4 คะแนน)

#### คำอธิบายตัวบ่งชี้

กระบวนการจัดการเรียนการสอนต้องเป็นไปตามแนวทางที่กำหนดในพระราชบัญญัติการศึกษาแห่งชาติ พ.ศ. 2542 แก้ไขเพิ่มเติม (ฉบับที่ 2) พ.ศ. 2545 ที่เน้นผู้เรียนเป็นสำคัญ มีการจัดรูปแบบการเรียนการสอนที่เหมาะสมและยืดหยุ่น โดยการมีส่วนร่วมจากบุคคลสถาบัน หรือชุมชนภายนอก มีการจัดกระบวนการเรียนรู้ที่คำนึงถึงความแตกต่างเฉพาะตัวของนักศึกษาซึ่งเป็นเรื่องที่สำคัญมากต่อความสนใจใฝ่รู้และต่อศักยภาพในการแสวงหาความรู้ของนักศึกษา เช่น การเปิดโอกาสให้นักศึกษาได้ค้นคว้าวิจัยโดยอิสระในรูปแบบโครงการวิจัยส่วนบุคคล การจัดให้มีชั่วโมงเรียนในภาคปฏิบัติ ในห้องปฏิบัติการ รวมทั้งมีการฝึกประสบการณ์ภาคสนามอย่างพอเพียง มีการจัดสัมมนา จัดประชุมเชิง

ปฏิบัติการ จัดทำโครงการ มีการเรียนการสอนทางเครือข่ายคอมพิวเตอร์ (Internet) และมีห้องสมุด และระบบสืบค้นข้อมูลอิเล็กทรอนิกส์ที่เพียงพอสำหรับการศึกษาค้นคว้าเพิ่มเติมได้ด้วยตนเอง

เกณฑ์มาตรฐานคุณภาพ	แนวปฏิบัติ	เอกสารหลักฐานที่ควรมี
<p>1. มีระบบและกลไกการประกันคุณภาพการจัดการเรียนการสอนที่เน้นผู้เรียนเป็นสำคัญทุกหลักสูตร</p>	<p>1. มีการพัฒนาระบบและกลไกการจัดการเรียนการสอนที่มีความยืดหยุ่น และหลากหลาย สามารถตอบสนองความต้องการและความถนัดของผู้เรียน ยอมรับความสามารถที่แตกต่างและวิธีการเรียนรู้ที่หลากหลายของผู้เรียน เน้นให้ผู้เรียนมีส่วนร่วมในการออกแบบวิธีการเรียนการสอนที่เน้นการคิดวิเคราะห์ การมีทักษะในการเรียนรู้และแสวงหาความรู้ รวมทั้งการสร้างหรือพัฒนาความรู้ใหม่ๆ ด้วยตนเอง โดยผู้สอนมีบทบาทในการกระตุ้นให้ผู้เรียนเกิดการคิดวิเคราะห์ และลงมือปฏิบัติจริง ชี้แนะแหล่งข้อมูลความรู้ จัดการเรียนการสอนและอำนวยความสะดวกในการเรียนรู้ เพื่อให้ผู้เรียนเกิดความสัมฤทธิ์ผลในการเรียนรู้ทุกรายวิชา</p> <p>2. มีการจัดกิจกรรมการเรียนรู้ที่เน้นผู้เรียนเป็นสำคัญทุกรายวิชา อาทิ จัดให้มีชั่วโมงปฏิบัติการ อภิปรายกลุ่ม สัมมนา ทำกรณีศึกษาหรือโครงการหรือวิจัย เรียนรู้นอกสถานที่ รวมทั้งฝึกงานและฝึกประสบการณ์</p> <p>3. มีการกำหนดตัวบ่งชี้ความสำเร็จของการจัดการเรียนการสอนที่เน้นผู้เรียนเป็นสำคัญในแต่ละรายวิชา และมีการติดตามตรวจสอบ ประเมินผลความสำเร็จเพื่อนำมาปรับปรุงการเรียน การสอนให้มีประสิทธิภาพ</p>	<p>2(2.6)1.1 แนวทางการประกันคุณภาพที่เน้นผู้เรียนเป็นสำคัญทุกหลักสูตร</p> <p>2(2.6)1.2 คำสั่งแต่งตั้งคณะกรรมการดำเนินงานจัดการเรียนการสอนที่เน้นผู้เรียนเป็นสำคัญประจำปีการศึกษา 2554</p> <p>2(2.6)1.3 คู่มือหรือกำหนดมาตรการเน้นผู้เรียนเป็นสำคัญ</p> <p>2(2.6)1.4 แนวการสอนที่เน้นผู้เรียนเป็นสำคัญ</p> <p>2(2.6)1.5 หลักสูตรและแผนการเรียนระดับปริญญาตรี</p> <p>2(2.6)1.6 Guide Book หรือคู่มือต่างๆ</p> <p>2(2.6)1.7 รายงานวิจัยSenior Project ของนักศึกษา</p> <p>2(2.6)1.8 รายงานสรุปผลการจัดสัมมนาของนักศึกษา</p> <p>2(2.6)1.9 เอกสารการฝึกประสบการณ์วิชาชีพของทุกสาขาวิชา</p>
<p>2. ทุกรายวิชาของทุกหลักสูตร มีรายละเอียดของรายวิชาและของประสบการณ์ภาคสนาม (ถ้ามี) ก่อนการเปิดสอน</p>	<p>1. อาจารย์จัดทำรายละเอียดของรายวิชาที่จะเปิดสอนในแต่ละภาคการศึกษา แต่ละรายวิชาระบุรายละเอียดในหัวข้อต่อไปนี้ เป็นอย่างน้อย</p> <ul style="list-style-type: none"> <li>- จุดมุ่งหมายของรายวิชา เป็นการระบุ</li> </ul>	<p>2(2.6)2.1 แนวการสอนของอาจารย์ทุกรายวิชา (มคอ.3และมคอ.4)</p> <p>2(2.6)2.2 เว็บไซต์ของคณะที่ปรากฏหน้าที่แสดงแนวการสอนของอาจารย์</p> <p>2(2.6)2.3 คำสั่งแต่งตั้งอาจารย์ที่</p>



เกณฑ์มาตรฐานคุณภาพ	แนวปฏิบัติ	เอกสารหลักฐานที่ควรมี
<p>ในแต่ละภาคการศึกษา ตามที่กำหนดในกรอบมาตรฐานคุณวุฒิ ระดับอุดมศึกษาแห่งชาติ</p>	<p>ผลการเรียนรู้เมื่อผู้เรียนได้เรียนรายวิชา เสร็จสิ้นแล้ว โดยเน้นพฤติกรรมที่เป็นผล จากการเรียนรู้ ซึ่งอิงมาตรฐานผลการ เรียนรู้ตามกรอบมาตรฐานคุณวุฒิ ระดับอุดมศึกษาแห่งชาติ</p> <ul style="list-style-type: none"> <li>- ลักษณะและการดำเนินการ เป็นการ ระบุคำอธิบายรายวิชา จำนวนชั่วโมงการ สอน และการให้คำปรึกษา</li> <li>- การพัฒนาผลการเรียนรู้ของผู้เรียน เป็นการอธิบายความรู้หรือทักษะที่รายวิชา มุ่งหวังที่จะพัฒนาผู้เรียน วิธีการสอน และการประเมินผลการเรียนรู้ในด้านต่างๆ ที่กำหนดในกรอบมาตรฐานคุณวุฒิ ระดับอุดมศึกษาแห่งชาติ</li> <li>- แผนการสอนและการประเมินผล ใน แต่ละคาบเรียนมีการระบุหัวข้อหรือเนื้อหา ที่จะสอน กิจกรรมการเรียนการสอน สื่อ การสอนที่ใช้และวิธีการประเมินผลการ เรียนรู้ของหัวข้อหรือเนื้อหานั้นๆ</li> <li>- ทรัพยากรประกอบการเรียนการสอน ระบุเอกสาร หนังสือ ตำราที่ทันสมัยที่ใช้ ประกอบการเรียนการสอน รวมทั้งแหล่ง เรียนรู้นอกห้องเรียนที่ช่วยเสริม ประสบการณ์จริงหรือประสบการณ์เชิง ปฏิบัติแก่ผู้เรียน</li> <li>- การประเมินและปรับปรุงการ ดำเนินการของรายวิชา มีการประเมิน กระบวนการเรียนการสอนโดยใช้ข้อมูลจาก แหล่งหลากหลาย เช่น ความเห็นของ ผู้เรียน ความเห็นของทีมนักสอน ผลการ เรียนรู้ของผู้เรียน และจากการสังเกตการณ์ เป็นต้น</li> </ul> <ol style="list-style-type: none"> <li>2. อาจารย์ผู้สอนแจกรายละเอียดของ รายวิชาและแผนการสอนให้ผู้เรียนในคาบ แรกที่พบผู้เรียน</li> <li>3. การประเมินผลการเรียนรู้ของรายวิชา ให้มีการประเมินทั้งในระหว่างภาค</li> </ol>	<p>ประกันนักศึกษา ประจำปีการศึกษา 2554</p> <p>2(2.6)2.4 ตารางสรุปจัดทำ รายละเอียดของรายวิชาที่จะเปิดสอน ในแต่ละภาคการศึกษาของทุกคณะ</p>

เกณฑ์มาตรฐานคุณภาพ	แนวปฏิบัติ	เอกสารหลักฐานที่ควรมี
	การศึกษา (formative evaluation) และเมื่อสิ้นสุดภาคการศึกษา (summative evaluation)	
3. ทุกหลักสูตรมีรายวิชาที่ส่งเสริมทักษะการเรียนรู้ด้วยตนเอง และการให้ผู้เรียนได้เรียนรู้จากการปฏิบัติทั้งในและนอกห้องเรียนหรือจากการทำวิจัย	<p>1. คณะกรรมการรับผิดชอบหลักสูตร กำหนดให้ทุกหลักสูตรต้องมีรายวิชาที่ส่งเสริมให้ผู้เรียนเรียนรู้ด้วยตนเอง และเรียนรู้จากการปฏิบัติจริงทั้งในและนอกชั้นเรียน อาทิ จัดให้มีชั่วโมงปฏิบัติการ อภิปรายกลุ่ม สัมมนา ทำกรณีศึกษาหรือโครงการหรือวิจัย เรียนรู้นอกสถานที่ รวมทั้งฝึกงานและฝึกประสบการณ์</p> <p>2. จัดให้มีระบบการรายงานพัฒนาการของผู้เรียนที่สะท้อนให้เห็นถึงความสามารถในการเรียนรู้ด้วยตนเอง และการปฏิบัติจริงของผู้เรียนเป็นรายบุคคลหลังจบหลักสูตร</p>	<p>2(2.6)3.1 เอกสารแสดงรายละเอียดรายวิชาที่ส่งเสริมทักษะการเรียนรู้ด้วยตนเอง และการให้ผู้เรียนได้เรียนรู้จากการปฏิบัติทั้งในและนอกห้องเรียนหรือจากการทำวิจัย</p> <p>2(2.6)3.2 แผนการเรียนของนักศึกษา</p> <p>2(2.6)3.3 ตารางสรุปรายวิชาที่ส่งเสริมทักษะการเรียนรู้ด้วยตนเอง และการให้ผู้เรียนได้เรียนรู้จากการปฏิบัติทั้งในและนอกห้องเรียนหรือจากการทำวิจัยของทุกคน</p>
4. มีการให้ผู้มีประสบการณ์ทางวิชาการหรือวิชาชีพจากหน่วยงานหรือชุมชนภายนอกเข้ามามีส่วนร่วมในกระบวนการเรียนการสอนทุกหลักสูตร	ทุกหลักสูตรควรมีการออกแบบให้ผู้เรียนได้มีโอกาสเรียนรู้จากบุคคล หน่วยงานหรือชุมชนภายนอกในด้านวิชาการหรือวิชาชีพ เพื่อให้ผู้เรียนได้ทราบถึงการนำความรู้ทางทฤษฎีไปใช้ในทางปฏิบัติและมีความรู้ทางวิชาการที่ทันสมัย การดำเนินการนี้อาจทำโดยเชิญบุคลากรภายนอกมาเป็นอาจารย์พิเศษสอนทั้งรายวิชาหรือบรรยายในบางคาบเวลา หรือนักศึกษาฝึกงานและเยี่ยมชมหน่วยงานหรือสถานที่ภายนอกมหาวิทยาลัย หรือนักศึกษาฝึกงานหรือปฏิบัติงานในวิชาสหกิจศึกษาในสถานประกอบการ เป็นต้น	<p>2(2.6)4.1 คู่มืออาจารย์พิเศษ</p> <p>2(2.6)4.2 หนังสือเชิญผู้มีประสบการณ์ทางวิชาการหรือวิชาชีพจากหน่วยงานหรือชุมชนภายนอกเข้ามามีส่วนร่วมในการเรียนการสอนหรือหนังสือเชิญวิทยากรในรายวิชาต่างๆ</p>
5. มีการจัดการเรียนรู้ที่พัฒนาจากการวิจัย หรือจากกระบวนการจัดการความรู้เพื่อพัฒนาการเรียนการสอน	1. อาจารย์ควรพัฒนากระบวนการเรียนการสอนและวิธีการสอนในรายวิชาที่รับผิดชอบอย่างต่อเนื่อง ในการพัฒนากระบวนการเรียนการสอนและวิธีการสอน ควรวิเคราะห์การสอนที่ผ่านมา โดยการท้าววิจัยในชั้นเรียนว่าวิธีการสอนและกระบวนการเรียนการสอนรวมทั้งการประเมินผลการเรียนรู้ของผู้เรียนเหมาะสมหรือไม่ ควรปรับปรุงด้านใด อย่างไร	<p>2(2.6)5.1 รายงานวิจัยในชั้นเรียน</p> <p>2(2.6)5.2 รายงานผลการจัดความรู้เพื่อพัฒนาการเรียนการสอน</p> <p>2(2.6)5.3 โครงการ/กิจกรรมการนำผลงานวิจัยในชั้นเรียน</p>

เกณฑ์มาตรฐานคุณภาพ	แนวปฏิบัติ	เอกสารหลักฐานที่ควรมี
	2. ควรจัดเวทีการสัมมนา หรือการแลกเปลี่ยนเรียนรู้เกี่ยวกับการวิจัยและประสบการณ์การจัดการเรียนการสอนระหว่างอาจารย์เพื่อการปรับปรุงและพัฒนาการเรียนการสอนเป็นประจำอย่างต่อเนื่อง	
6. มีการประเมินความพึงพอใจของผู้เรียนที่มีต่อคุณภาพการจัดการเรียนการสอนและสิ่งสนับสนุนการเรียนรู้ทุกรายวิชา ทุกภาคการศึกษา โดยผลการประเมินความพึงพอใจแต่ละรายวิชาต้องไม่ต่ำกว่า 3.51 จากคะแนนเต็ม 5	เมื่อสิ้นภาคการศึกษา มหาวิทยาลัยจัดให้มีการประเมินความคิดเห็นของผู้เรียนต่อคุณภาพ การจัดการเรียนการสอนของอาจารย์ในทุกรายวิชาและมีการประเมินคุณภาพความพึงพอใจและความเหมาะสมของอุปกรณ์และสื่อสนับสนุนการเรียนรู้ เช่น อุปกรณ์ที่ใช้ในห้องเรียน คอมพิวเตอร์ อุปกรณ์ในห้องปฏิบัติการ หนังสือ ตำรา และสิ่งพิมพ์ในห้องสมุด เป็นต้น นำผลการประเมินความคิดเห็นดังกล่าวข้างต้นไปปรับปรุงกระบวนการเรียนการสอนและสิ่งสนับสนุนการเรียนรู้ โดยมีการระบุในรายละเอียดของรายวิชาในภาคการศึกษาถัดไปด้วยว่า มีการนำการประเมินความคิดเห็นของผู้เรียนมาปรับปรุงและพัฒนาการเรียนการสอนอย่างไร	2(2.6)6.1 แบบประเมินและผลการประเมินความพึงพอใจของผู้เรียนที่มีต่อคุณภาพการจัดการเรียนการสอนและสิ่งสนับสนุนการเรียนรู้ทุกรายวิชาทุกภาคการศึกษา 2(2.6)6.2 รายงานผลการประเมินการสอนของอาจารย์โดยนักศึกษาทุกรายวิชา
7. มีการพัฒนาหรือปรับปรุงการจัดการเรียนการสอน กลยุทธ์การสอน หรือการประเมินผลการเรียนรู้ทุกรายวิชาตามผลการประเมินรายวิชา	มหาวิทยาลัยแต่งตั้งคณะกรรมการรับผิดชอบหลักสูตร ทำหน้าที่ต่อไปนี้ - พิจารณารายละเอียดของรายวิชาตามข้อ 2 เพื่อตรวจสอบความครบถ้วนสมบูรณ์ - ติดตาม วิเคราะห์ผลการดำเนินงานแต่ละรายวิชาและภาพรวมของทุกหลักสูตรทุกภาคการศึกษา โดยเฉพาะจากผลการประเมินของผู้เรียน และวางแผนปรับปรุงในส่วนที่เกี่ยวข้อง หรือเสนอการปรับปรุงต่อคณะกรรมการระดับที่สูงขึ้น - ดูแลให้การดำเนินการหลักสูตรได้รับการประเมินโดยผู้มีส่วนได้ส่วนเสีย เช่น ผู้เรียนปัจจุบัน และผู้ที่กำลังจะสำเร็จการศึกษา หรือศิษย์เก่า และกรรมการอิสระ ตามหลักเกณฑ์และกรอบเวลาที่กำหนดทุกปี	2(2.6)7.1 รายงานการปรับปรุงหรือการพัฒนาการเรียนการสอนหรือประเมินการเรียนรู้ตามผลการประเมินทุกรายวิชา (มคอ.5 มคอ.6) 2(2.6)7.2 รายงาน ติดตาม วิเคราะห์ผลการดำเนินงานแต่ละรายวิชาและภาพรวมของทุกหลักสูตร ทุกภาคการศึกษา(มคอ.7)

เกณฑ์มาตรฐานคุณภาพ	แนวปฏิบัติ	เอกสารหลักฐานที่ควรมี
	การศึกษา - ระบุถึงความจำเป็นต่อการปรับปรุง หรือ ปิด หรือเปิดรายวิชาหรือหลักสูตร ตาม หลักฐานจากผลการประเมินของผู้เรียน / ของผู้ที่กำลังจะสำเร็จการศึกษา / ของผู้ ประเมินอิสระ และของผู้ใช้บัณฑิตอย่าง ต่อเนื่อง	

**เกณฑ์การประเมิน :**

คะแนน 1	คะแนน 2	คะแนน 3	คะแนน 4	คะแนน 5
มีการดำเนินการ 1 ข้อ	มีการดำเนินการ 2 หรือ 3 ข้อ	มีการดำเนินการ 4 หรือ 5 ข้อ	มีการดำเนินการ 6 ข้อ	มีการดำเนินการ 7 ข้อ

**ตัวบ่งชี้ที่ 2.7 ระบบและกลไกการพัฒนาสัมฤทธิ์ผลการเรียนตามคุณลักษณะของบัณฑิต**  
**ชนิดของตัวบ่งชี้** กระบวนการ      **หน่วยงาน :** มหาวิทยาลัย คณะ วิทยาลัย สำนักส่งเสริมวิชาการ และงานทะเบียน  
**หน่วยวัด** จำนวนข้อ      **เป้าหมาย** มีการดำเนินการ 4 ข้อ (4 คะแนน)  
**คำอธิบายตัวบ่งชี้**

คุณลักษณะของบัณฑิตหมายถึง คุณสมบัติที่พึงประสงค์ ซึ่งผู้สำเร็จการศึกษา ระดับอุดมศึกษาพึงมี ประกอบด้วย 2 ส่วนคือ คุณลักษณะของบัณฑิตตามกรอบมาตรฐานคุณวุฒิ แห่งชาติของแต่ละหลักสูตร และคุณลักษณะของบัณฑิตตามความต้องการของผู้ใช้บัณฑิต คุณลักษณะ ตามกรอบมาตรฐานคุณวุฒิแห่งชาติ มี 5 ด้านได้แก่ ด้านคุณธรรม จริยธรรม ด้านความรู้ ด้านทักษะทางปัญญา ด้านทักษะความสัมพันธ์ระหว่างบุคคลและความรับผิดชอบ ด้านทักษะการ วิเคราะห์เชิงตัวเลข การสื่อสารและการใช้เทคโนโลยีสารสนเทศ ส่วนคุณลักษณะบัณฑิตตามความ ต้องการของผู้ใช้บัณฑิต อาจมีความแตกต่างกันตามลักษณะอาชีพหรือบริบทของผู้ใช้ และอาจปรากฏ ในกรอบมาตรฐานคุณวุฒิแห่งชาติ หรือที่มีลักษณะเพิ่มเติมจากกรอบมาตรฐานคุณวุฒิ เช่น การบริหารจัดการ การเป็นผู้รู้ใฝ่เรียน การก้าวทันวิทยาการ ความสามารถในการประยุกต์ความรู้กับการ ปฏิบัติงานจริง สำหรับผู้สำเร็จการศึกษาระดับบัณฑิตศึกษา หรือผู้สำเร็จการศึกษาในหลักสูตรที่เน้น การวิจัย ควรมีคุณลักษณะเพิ่มเติมด้านความเป็นนักวิชาการ การเป็นผู้นำทางความคิด โดยเฉพาะ ความสามารถด้านการคิดเชิงวิพากษ์และการนำเสนอผลงาน

เกณฑ์มาตรฐานคุณภาพ	แนวปฏิบัติ	เอกสารหลักฐานที่ควรมี
<p>1. มีการสำรวจคุณลักษณะของบัณฑิตที่พึงประสงค์ตามความต้องการของผู้ใช้บัณฑิตอย่างน้อยสำหรับทุกหลักสูตรระดับปริญญาตรี ทุกรอบระยะเวลาตามแผนกำหนดการศึกษาของหลักสูตร</p>	<p>1. คณะกรรมการรับผิดชอบหลักสูตรต้องสำรวจหรือวิเคราะห์ความต้องการของผู้ใช้บัณฑิตเกี่ยวกับคุณลักษณะของบัณฑิตเป็นระยะๆ อย่างน้อยทุก 5 ปี เพื่อนำข้อมูลมาใช้ในการปรับปรุงหลักสูตรหรือจัดการเรียนการสอนเพื่อให้ได้บัณฑิตที่สนองความต้องการของผู้ใช้บัณฑิตให้มากที่สุด โดยนำข้อมูลจากการสำรวจมาบูรณาการร่วมกับกรอบมาตรฐานคุณวุฒิระดับอุดมศึกษาแห่งชาติ</p> <p>2. คณะกรรมการรับผิดชอบหลักสูตรต้องมีการทบทวน ปรับปรุงคุณลักษณะของบัณฑิตที่จำเป็น และเหมาะสมกับสาขาวิชา ระดับการศึกษา เพื่อให้สอดคล้องกับความต้องการของผู้ใช้บัณฑิต โดยคำนึงถึงความทันสมัยของหลักสูตรที่ต้องสอดคล้องกับการเปลี่ยนแปลงระดับท้องถิ่น ระดับชาติ หรือระดับนานาชาติด้วย มีการกำหนดเป็นเป้าหมายการผลิตบัณฑิตระหว่างผู้สอนร่วมกัน และเผยแพร่ให้ผู้ที่เกี่ยวข้องในการผลิตบัณฑิตทุกคนรับรู้และร่วมกันพัฒนานักศึกษา</p>	<p>2(2.7)1.1 ผลการสำรวจคุณลักษณะบัณฑิตที่พึงประสงค์ของผู้ใช้บัณฑิตทุกหลักสูตร</p> <p>2(2.7)1.2 รายงานการประชุม ทบทวน ปรับปรุงคุณลักษณะของบัณฑิตที่จำเป็น และเหมาะสมกับสาขาวิชาทุกสาขาวิชา</p>
<p>2. มีการนำผลจากข้อ 1 มาใช้ในการปรับปรุงหลักสูตร การจัดการเรียนการสอน การวัดผลการศึกษาและการสัมฤทธิ์ผลทางการเรียนที่ส่งเสริมทักษะอาชีพและคุณลักษณะของบัณฑิตที่พึงประสงค์ตามความต้องการของผู้ใช้บัณฑิต</p>	<p>1. คณะกรรมการรับผิดชอบหลักสูตรมีการวิเคราะห์ติดตามประเมินผลการใช้หลักสูตร และนำข้อมูลจากผลการสำรวจความต้องการของผู้ใช้บัณฑิตมาใช้ในการปรับปรุงหลักสูตร โดยเฉพาะประเด็นการกำหนดโครงสร้างหลักสูตร การจัดการกิจกรรมการเรียนการสอน สื่อการศึกษา และการประเมินผล</p> <p>2. คณะกรรมการรับผิดชอบหลักสูตรมีการวางระบบการประกันคุณภาพการจัดการเรียนการสอนระดับหลักสูตร โดยอาจมีการเชื่อมโยงรายวิชากับคุณลักษณะของบัณฑิตที่กำหนด เพื่อให้ผู้สอนแต่ละวิชาได้รับรู้และถือเป็นภาระหน้าที่ที่ต้งพัฒนาผู้เรียนในทักษะที่จำเป็นของรายวิชานั้นๆ อาจมีการ</p>	<p>2(2.7)2.1 เล่มหลักสูตรตามกรอบมาตรฐาน TQF</p> <p>2(2.7)2.2 แนวการสอนของอาจารย์หรือมคอ.3</p> <p>2(2.7)2.3 สรุปแนวการนำผลการประเมินคุณภาพการศึกษาของบัณฑิตแต่ละสาขามาพัฒนาหลักสูตรและพัฒนาการเรียนการสอน</p> <p>2(2.7)2.4 รายงานการประเมินหลักสูตรหรือรายงานวิจัยการประเมินหลักสูตร</p> <p>2(2.7)2.5 รายงานการประชุม วิชาการจัดการเรียนการสอน สื่อการศึกษา และวิธีการประเมินผล</p>

เกณฑ์มาตรฐานคุณภาพ	แนวปฏิบัติ	เอกสารหลักฐานที่ควรมี
	<p>ออกแบบกิจกรรมการเรียนการสอนในลักษณะของการบูรณาการระหว่างรายวิชา และระหว่างการเรียนรู้ในห้องเรียนกับนอกห้องเรียน ให้ผู้เรียนได้เรียนรู้ทั้งภาคทฤษฎี และภาคปฏิบัติ เพื่อให้มีทักษะการปฏิบัติงานในโลกแห่งการทำงานจริงได้</p> <p>3. คณะกรรมการรับผิดชอบหลักสูตรมีการวางระบบการกำกับติดตามการออกแบบกิจกรรมการเรียนการสอนของอาจารย์ที่จะช่วยส่งเสริมเรียนรู้ด้วยตนเองของนักศึกษา มีการประชุมวิพากษ์การจัดการเรียนการสอน สื่อการศึกษา และวิธีการประเมินผล เพื่อให้ผู้สอนได้ข้อมูลในการปรับปรุงตนเองจากเพื่อนร่วมงาน</p> <p>4. มีการวางระบบการประเมินผลที่สะท้อนทักษะความสามารถด้านการเรียนรู้ของผู้เรียน เน้นการประเมินตามสภาพจริง (authentic assessment) โดยเฉพาะความสามารถในการเรียนรู้ขั้นสูง ใช้วิธีการวัดและประเมินผลที่หลากหลาย สะท้อนความสามารถในการปฏิบัติงาน (performance) ของผู้เรียน โดยเฉพาะทักษะการเรียนรู้ที่ใช้วิจัยเป็นฐาน</p> <p>5. ควรจัดให้มีการประชุมหารือระหว่างคณะกรรมการรับผิดชอบหลักสูตรในการแลกเปลี่ยนกิจกรรมการเรียนการสอน และการแก้ปัญหาร่วมกันสำหรับผู้เรียนที่จำเป็นต้องได้รับการพัฒนาเป็นพิเศษ</p>	<p>เพื่อให้ผู้สอนได้ข้อมูลในการปรับปรุงตนเองจากเพื่อนร่วมงาน การแลกเปลี่ยนกิจกรรมการเรียนการสอน และการแก้ปัญหาร่วมกันสำหรับผู้เรียนที่จำเป็นต้องได้รับการพัฒนาเป็นพิเศษ</p>
<p>3. มีการส่งเสริมสนับสนุนทรัพยากรทั้งด้านบุคลากร เทคโนโลยีสารสนเทศ และงบประมาณที่เอื้อต่อการพัฒนาคุณลักษณะของบัณฑิต</p>	<p>1. คณะกรรมการรับผิดชอบหลักสูตรควรมีการวางแผนการจัดหางบประมาณ หรือทรัพยากรที่สนับสนุนการจัดกิจกรรมการเรียนการสอนที่ส่งเสริมคุณลักษณะของบัณฑิตอย่างเพียงพอ</p> <p>2. หน่วยงานระดับคณะวิชา ภาควิชา สนับสนุน ส่งเสริมการใช้สื่อเทคโนโลยีทางการศึกษาเพื่อให้ผู้เรียนรู้จักแสวงหาความรู้ด้วยตนเอง อาจมีการจัดทำเว็บไซต์เพื่อให้</p>	<p>2(2.7)3.1 สรุปจำนวนอาจารย์ เครื่องคอมพิวเตอร์ ห้องสมุด โครงการ เพื่อสนับสนุนการจัดการเรียนการสอน</p> <p>2(2.7)3.2 แผนงบประมาณ สนับสนุนการจัดกิจกรรมการเรียนการสอนที่ส่งเสริมคุณลักษณะของบัณฑิตอย่างเพียงพอ</p>

เกณฑ์มาตรฐานคุณภาพ	แนวปฏิบัติ	เอกสารหลักฐานที่ควรมี
	นักศึกษาและอาจารย์มีการสร้างสังคมแห่งการเรียนรู้ ในรูปของการสร้างชุมชนนักปฏิบัติ (community of practice) เพื่อให้การเรียนรู้เกิดขึ้นได้ทุกที่ ทุกเวลา	
4. มีระบบและกลไกการส่งเสริมให้นักศึกษาระดับปริญญาตรีและบัณฑิตศึกษาเข้าร่วมกิจกรรมการประชุมวิชาการหรือนำเสนอผลงานทางวิชาการในที่ประชุมระหว่างสถาบันหรือที่ประชุมระดับชาติหรือนานาชาติ	<ol style="list-style-type: none"> <li>1. มีการเผยแพร่ประชาสัมพันธ์โปรแกรมการประชุมวิชาการที่เกิดขึ้นในที่ต่าง ๆ ทั้งในประเทศและต่างประเทศให้นักศึกษารับรู้</li> <li>2. มีการจัดหางบประมาณให้นักศึกษามีโอกาสเข้าร่วมกิจกรรมทางวิชาการทั้งภายในมหาวิทยาลัยหรือนอกมหาวิทยาลัย</li> <li>3. จัดการประชุมวิชาการระดับชาติทุกปีหรือระดับนานาชาติอย่างน้อย 1 ครั้งในระหว่างการศึกษ</li> <li>4. ในระดับชั้นเรียน ผู้สอนมีการฝึกทักษะการนำเสนอผลงานทางวิชาการ สนับสนุนให้นักศึกษาส่งผลงานวิชาการให้ที่ประชุมวิชาการต่าง ๆ พิจารณา เรียนรู้เทคนิคการส่งผลงานวิชาการให้ได้รับการคัดเลือกไปเผยแพร่</li> </ol>	<p>2(2.7)4.1 แผนภูมิสรุปขั้นตอนการส่งเสริมให้นักศึกษาเข้าร่วมกิจกรรมระดับชาติและนานาชาติที่ระบุผู้รับผิดชอบ</p> <p>2(2.7)4.2 โครงการการประชุมวิชาการเพื่อนำเสนองานวิจัยระดับบัณฑิตศึกษา</p> <p>2(2.7)4.3 บอร์ด/เว็บไซต์เผยแพร่ประชาสัมพันธ์ การประชุมวิชาการงานวิจัยระดับชาติ</p> <p>2(2.7)4.4 รายงานการประชุมวิชาการเพื่อนำเสนองานวิจัยระดับบัณฑิตศึกษา</p>
5. มีกิจกรรมเสริมสร้างคุณธรรม จริยธรรมให้แก่ศึกษาระดับปริญญาตรีและบัณฑิตศึกษาที่จัดโดยสถาบัน	<ol style="list-style-type: none"> <li>1. มีการจัดหางบประมาณสนับสนุนการจัดกิจกรรมที่ส่งเสริมคุณธรรมจริยธรรมให้แก่ศึกษา และจัดกิจกรรมอย่างต่อเนื่อง ทั้งกิจกรรมภายใต้หลักสูตรและกิจกรรมเสริมหลักสูตร</li> <li>2. มีการกำหนดเงื่อนไขให้นักศึกษาต้องเข้าร่วมกิจกรรมส่งเสริมคุณธรรมจริยธรรมของสถาบัน โดยมีการประเมินผลที่เป็นรูปธรรม ซึ่งผลการประเมินควรเป็นปัจจัยสำคัญต่อผลการเรียน หรือต่อการสำเร็จการศึกษาของนักศึกษา</li> </ol>	<p>2(2.7)5.1 แผน/นโยบาย ในการส่งเสริมให้นักศึกษาเข้าร่วมกิจกรรมของมหาวิทยาลัยด้านคุณธรรมและจริยธรรม</p> <p>2(2.7)5.2 โครงการ/กิจกรรมที่นักศึกษาเข้าร่วมกิจกรรมของมหาวิทยาลัยด้านคุณธรรมจริยธรรมของนักศึกษาระดับปริญญาตรีและบัณฑิตศึกษา พร้อมทั้งผลการประเมินโครงการ/กิจกรรม</p> <p>2(2.7)5.3 ข้อบังคับการจัดการศึกษาของมหาวิทยาลัย</p>

## เกณฑ์การประเมิน :

คะแนน 1	คะแนน 2	คะแนน 3	คะแนน 4	คะแนน 5
มีการดำเนินการ 1 ข้อ	มีการดำเนินการ 2 ข้อ	มีการดำเนินการ 3 ข้อ	มีการดำเนินการ 4 ข้อ	มีการดำเนินการ 5 ข้อ

## ตัวบ่งชี้ที่ 2.8 ระดับความสำเร็จของการเสริมสร้างคุณธรรม จริยธรรมที่จัดให้กับนักศึกษา

ชนิดของตัวบ่งชี้ ผลผลิต หน่วยงาน : มหาวิทยาลัย คณะ วิทยาลัย

วิทยาลัยพุทธศาสตร์และปรัชญา สำนักศิลปะและวัฒนธรรม

หน่วยวัด จำนวนข้อ เป้าหมาย มีการดำเนินการ 4 ข้อ (4 คะแนน)

## คำอธิบายตัวบ่งชี้

คุณธรรม จริยธรรมของนักศึกษาเป็นคุณลักษณะที่พึงประสงค์ และเป็นปัจจัยสำคัญของคุณภาพบัณฑิตตามเจตนารมณ์ของพระราชบัญญัติการศึกษาแห่งชาติและกรอบมาตรฐานคุณวุฒิระดับอุดมศึกษาแห่งชาติ รวมทั้งความคาดหวังของผู้ใช้บัณฑิตและสังคม ดังนั้นสถาบันจึงควรมีการวัดระดับความสำเร็จของการส่งเสริมคุณธรรมจริยธรรมที่สถาบันจัดให้กับนักศึกษา

เกณฑ์มาตรฐานคุณภาพ	แนวปฏิบัติ	เอกสารหลักฐานที่ควรมี
1. มีการกำหนดพฤติกรรมด้านคุณธรรม จริยธรรมสำหรับนักศึกษาที่ต้องการส่งเสริมไว้เป็นลายลักษณ์อักษร	มหาวิทยาลัยร่วมกับคณะและสาขาวิชากำหนดคุณลักษณะและพฤติกรรมด้านคุณธรรม จริยธรรมไว้เป็นลายลักษณ์อักษร	2(2.8)1.1 ประกาศเรื่องพฤติกรรมคุณธรรม จริยธรรมของนักศึกษา 2(2.8)1.2 คำสั่งแต่งตั้งคณะกรรมการบริหารกิจการนักศึกษาเรื่องพฤติกรรมคุณธรรม จริยธรรมของนักศึกษา 2(2.8)1.3 รายงานการประชุมคณะกรรมการบริหารกิจการนักศึกษา 2(2.8)1.4 รายงานการประชุมของมหาวิทยาลัยเรื่องกำหนดพฤติกรรมด้านคุณธรรม จริยธรรม
2. มีการถ่ายทอดหรือเผยแพร่พฤติกรรมด้านคุณธรรมจริยธรรมสำหรับนักศึกษาที่ต้องการส่งเสริมตามข้อ 1 ไปยังผู้บริหาร คณาจารย์ นักศึกษาและผู้เกี่ยวข้องทราบอย่างทั่วถึงทั้งสถาบัน	1. จัดประชุมผู้บริหาร อาจารย์ นักศึกษาและผู้เกี่ยวข้องให้รับทราบพฤติกรรมด้านคุณธรรม จริยธรรมที่พึงประสงค์ 2. มีการถ่ายทอดหรือเผยแพร่พฤติกรรมด้านคุณธรรมจริยธรรมสำหรับนักศึกษาในรูปแบบภาพถ่าย ป้ายและเว็บไซต์ เป็นต้น	2(2.8)2.1 เอกสารการเผยแพร่คุณธรรมจริยธรรมไปยังคณาจารย์ นักศึกษา และผู้ที่เกี่ยวข้อง 2(2.8)2.2 ภาพถ่าย ป้าย เผยแพร่คุณธรรมจริยธรรม สำหรับนักศึกษา 2(2.8)2.3 เอกสารกฎ ระเบียบเกี่ยวกับกิจการนักศึกษาด้านคุณธรรมจริยธรรม 2(2.8)2.4 Print-out เว็บไซต์เผยแพร่คุณธรรมจริยธรรมแก่



เกณฑ์มาตรฐานคุณภาพ	แนวปฏิบัติ	เอกสารหลักฐานที่ควรมี
		นักศึกษา
3. มีโครงการหรือกิจกรรมส่งเสริมการพัฒนาพฤติกรรมด้านคุณธรรม จริยธรรมที่กำหนดในข้อ 1 โดยระบุตัวบ่งชี้และเป้าหมายวัดความสำเร็จที่ชัดเจน	1. จัดทำโครงการส่งเสริมการพัฒนาพฤติกรรมด้านคุณธรรม จริยธรรมโดยกำหนดตัวบ่งชี้ และค่าเป้าหมาย ความสำเร็จที่ชัดเจน	2(2.8)3.1 แพ้รวมโครงการส่งเสริมคุณธรรมจริยธรรมที่ระบุตัวบ่งชี้ ค่าเป้าหมายวัดความสำเร็จ
4. มีการประเมินผลโครงการหรือกิจกรรมส่งเสริมคุณธรรม จริยธรรมของนักศึกษาตาม ตัวบ่งชี้และเป้าหมายที่กำหนดในข้อ 3 โดยมีผลการประเมินบรรลุเป้าหมายอย่างน้อย ร้อยละ 90 ของตัวบ่งชี้	1. จัดทำแบบประเมินผลแผน / โครงการจัดกิจกรรมส่งเสริมคุณธรรม จริยธรรม 2. ประเมินผลโครงการ/กิจกรรม 4.3 วิเคราะห์ผลการประเมินตามตัวบ่งชี้ และเป้าหมายที่กำหนดไว้	2(2.8)4.1 รายงานสรุปผลการประเมินการดำเนินงานโครงการ/กิจกรรมส่งเสริมคุณธรรมจริยธรรมของนักศึกษาตามตัวบ่งชี้และค่าเป้าหมาย
5. มีนักศึกษาหรือกิจกรรมที่เกี่ยวกับนักศึกษาได้รับการยกย่องชมเชย ประกาศเกียรติคุณด้านคุณธรรม จริยธรรม โดยหน่วยงานหรือองค์กรระดับชาติ	1. มหาวิทยาลัยแสวงหาข้อมูลการจัดกิจกรรมประกวดด้านคุณธรรม 2. ฝึกอบรมนักศึกษาที่เป็นตัวแทนเข้าประกวด 3. ส่งนักศึกษาเข้าร่วมประกวด 4. จัดกิจกรรมยกย่องนักศึกษาที่ได้รับรางวัล	2(2.8)5.1 เกียรติบัตรของหน่วยงานนักศึกษาที่ได้รับรางวัลระดับชาติ

**เกณฑ์การประเมิน :**

คะแนน 1	คะแนน 2	คะแนน 3	คะแนน 4	คะแนน 5
มีการดำเนินการ 1 ข้อ	มีการดำเนินการ 2 ข้อ	มีการดำเนินการ 3 ข้อ	มีการดำเนินการ 4 ข้อ	มีการดำเนินการ 5 ข้อ

## ตัวบ่งชี้ที่ ๒.๑ (สมศ.๑) บัณฑิตปริญญาตรีที่ได้งานทำหรือประกอบอาชีพอิสระภายใน ๑ ปี

### คำอธิบาย

บัณฑิตปริญญาตรีที่สำเร็จการศึกษาในหลักสูตรภาคปกติ ภาคพิเศษ และภาคนอกเวลาในสาขานั้นๆ ที่ได้งานทำ หรือมีกิจการของตนเองที่มีรายได้ประจำ ภายในระยะเวลา ๑ ปีนับจากวันที่สำเร็จการศึกษา เมื่อเทียบกับบัณฑิตที่สำเร็จการศึกษาในปีการศึกษานั้น

การนับการมีงานทำ นับกรณีการทำงานสุจริตทุกประเภทที่สามารถสร้างรายได้เข้ามาประจำเพื่อเลี้ยงชีพตนเองได้ โดยการนับจำนวนผู้มีงานทำของผู้สำเร็จการศึกษาที่ลงทะเบียนเรียนในภาคพิเศษหรือภาคนอกเวลา ให้นับเฉพาะผู้ที่เปลี่ยนงานใหม่หลังสำเร็จการศึกษาเท่านั้น

### วิธีการคำนวณ

$$\frac{\text{จำนวนบัณฑิตปริญญาตรีที่ได้งานทำหรือประกอบอาชีพอิสระภายใน ๑ ปี}}{\text{จำนวนบัณฑิตที่ตอบแบบสำรวจทั้งหมด}} \times ๑๐๐$$

**หมายเหตุ** ไม่นับรวมบัณฑิตที่มีงานทำก่อนเข้าศึกษาหรือมีกิจการของตนเองที่มีรายได้ประจำอยู่แล้ว ผู้ที่ศึกษาต่อในระดับบัณฑิตศึกษา ผู้อุปสมบท และผู้ที่เกณฑ์ทหาร (หักออกทั้งตัวตั้งและตัวหาร)

### เกณฑ์การให้คะแนน

ใช้บัญญัติไตรยางศ์เทียบ กำหนดร้อยละ ๑๐๐ เท่ากับ ๕ คะแนน

### ข้อมูลประกอบการพิจารณา

ข้อมูลจากการสำรวจต้องมีความเป็นตัวแทนของผู้สำเร็จการศึกษาทั้งในเชิงปริมาณ อย่างน้อยร้อยละ ๗๐ และในเชิงคุณลักษณะ ครอบคลุมทุกคณะ กรณีบัณฑิตที่ตอบแบบสำรวจไม่ถึงร้อยละ ๗๐ ของบัณฑิตที่สำเร็จการศึกษา ให้มีการติดตามซ้ำ โดยผลการสำรวจต้องสามารถระบุข้อมูล ดังต่อไปนี้

๑. จำนวนผู้ตอบแบบสำรวจ
๒. จำนวนผู้สำเร็จการศึกษาทั้งภาคปกติและภาคพิเศษ (ภาคนอกเวลาราชการ)
๓. จำนวนผู้สำเร็จการศึกษาที่ได้งานทำ
๔. จำนวนผู้สำเร็จการศึกษาประกอบอาชีพอิสระ
๕. จำนวนบัณฑิตที่มีงานทำก่อนเข้าศึกษา
๖. จำนวนบัณฑิตที่ศึกษาต่อ
๗. เงินเดือนหรือรายได้ต่อเดือน ของผู้สำเร็จการศึกษาที่ได้งานทำหรือประกอบอาชีพอิสระ

## ตัวบ่งชี้ที่ ๒.๒ (สมศ.๒) คุณภาพของบัณฑิตปริญญาตรี โท และเอก ตามกรอบมาตรฐานคุณวุฒิระดับอุดมศึกษาแห่งชาติ

### คำอธิบาย

คุณภาพของบัณฑิตตามกรอบมาตรฐานคุณวุฒิระดับอุดมศึกษาแห่งชาติ (TQF: HEd. หรือ Thai Qualifications Framework for Higher Education) หมายถึง คุณลักษณะของบัณฑิตระดับปริญญาตรี ปริญญาโท และปริญญาเอก ตามกรอบมาตรฐานคุณวุฒิระดับอุดมศึกษาแห่งชาติที่ สกอ. ระบุ โดยเป็น

คุณลักษณะบัณฑิตที่พึงประสงค์ตามที่สถาบันกำหนด ครอบคลุมอย่างน้อย ๕ ด้าน คือ ๑) ด้านคุณธรรม จริยธรรม ๒) ด้านความรู้ ๓) ด้านทักษะทางปัญญา ๔) ด้านทักษะความสัมพันธ์ระหว่างบุคคลและความรับผิดชอบ และ ๕) ด้านทักษะการวิเคราะห์เชิงตัวเลข การสื่อสารและการใช้เทคโนโลยีสารสนเทศ รวมทั้ง TQF ตามสาขาวิชาชีพที่ประกาศใช้ ตลอดจนสอดคล้องกับคุณลักษณะของบัณฑิตที่พึงประสงค์ที่สภาหรือองค์กรวิชาชีพกำหนดเพิ่มเติม หรือสอดคล้องกับความต้องการของผู้ใช้บัณฑิต

กรณีที่เป็นวิชาชีพที่มีการเพิ่มเติมคุณลักษณะของบัณฑิตที่เพิ่มเติมจากกรอบมาตรฐานทั้ง ๕ ด้าน ต้องทำการประเมินครบทุกด้าน

### วิธีการคำนวณ

ผลรวมของค่าคะแนนที่ได้จากการประเมินบัณฑิต จำนวนบัณฑิตที่ได้รับการประเมินทั้งหมด
--

### เกณฑ์การให้คะแนน

ใช้ค่าเฉลี่ยของคะแนนประเมินบัณฑิต (คะแนนเต็ม ๕)

### ข้อมูลประกอบการพิจารณา

ข้อมูลจากการสำรวจต้องมีความเป็นตัวแทนของผู้สำเร็จการศึกษาทั้งในเชิงปริมาณและในเชิงคุณภาพครอบคลุมทุกคณะ อย่างน้อยร้อยละ ๓๕ ของจำนวนผู้สำเร็จการศึกษาในแต่ละระดับ โดยมีข้อมูลประกอบการพิจารณา ดังต่อไปนี้

๑. ข้อมูลที่แสดงถึงคุณภาพบัณฑิตในด้านต่างๆ ตามกรอบมาตรฐานคุณวุฒิระดับอุดมศึกษา แห่งชาติ ที่สถาบันอุดมศึกษาเป็นผู้ดำเนินการรวบรวมข้อมูลเอง โดยใช้แบบสอบถามที่กำหนดโดย สมศ. หรือรวบรวมข้อมูลโดยหน่วยงานกลางที่ สมศ. มอบหมาย

๒. ข้อมูลที่แสดงถึงคุณภาพบัณฑิตจากสถานประกอบการผู้ใช้บัณฑิต หรือสถาบันที่รับ บัณฑิตเข้าศึกษาต่อ

๓. ข้อมูลผลการดำเนินงานด้านการผลิตบัณฑิตจากระบบฐานข้อมูลด้านการประกันคุณภาพ การศึกษาระดับอุดมศึกษา (CHE QA Online System) โดยสำนักงานคณะกรรมการการอุดมศึกษา (สกอ.)

ตัวบ่งชี้ที่ ๒.๓ (สมศ.๓) ผลงานของผู้สำเร็จการศึกษาระดับปริญญาโทที่ได้รับการตีพิมพ์หรือเผยแพร่

### คำอธิบาย

ผลงานของผู้สำเร็จการศึกษาระดับปริญญาโทที่ได้รับการตีพิมพ์หรือเผยแพร่เป็นปัจจัยสำคัญของ คุณภาพของผู้สำเร็จการศึกษาระดับปริญญาโทที่แสดงถึงความเป็นผู้นำทางความคิด ความสามารถด้าน การคิดเชิงวิพากษ์ การนำเสนอผลงาน มีทักษะในการวิจัย ทักษะและภูมิปัญญาในฐานะนักวิชาการและ นักวิชาชีพชั้นสูง

ผลงานผู้สำเร็จการศึกษาระดับปริญญาโท หมายถึง บทความวิจัยของวิทยานิพนธ์ สารนิพนธ์ที่ ตีพิมพ์ หรือศิลปนิพนธ์ที่เผยแพร่ โดยผลงานของผู้สำเร็จการศึกษาระดับปริญญาโท ไม่สามารถนับเป็น ผลงานของอาจารย์ที่ปรึกษาวิทยานิพนธ์ได้

### วิธีการคำนวณ

ผลรวมถ่วงน้ำหนักของผลงานที่ตีพิมพ์หรือเผยแพร่ ของผู้สำเร็จการศึกษาระดับปริญญาโท <span style="float: right;">X ๑๐๐</span> <hr/> จำนวนผู้สำเร็จการศึกษาระดับปริญญาโททั้งหมด
---

### เกณฑ์การประเมิน

กำหนดระดับคุณภาพบทความวิจัยที่ตีพิมพ์ ดังนี้

ค่าน้ำหนัก	ระดับคุณภาพงานวิจัย
๐.๑๒๕	มีการตีพิมพ์ในรายงานสืบเนื่องจากการประชุมวิชาการระดับชาติ
๐.๒๕	มีการตีพิมพ์ในรายงานสืบเนื่องจากการประชุมวิชาการระดับนานาชาติ หรือมีการตีพิมพ์ในวารสารวิชาการระดับชาติที่ปรากฏในฐานข้อมูล TCI
๐.๕๐	มีการตีพิมพ์ในวารสารวิชาการระดับชาติที่มีชื่อปรากฏอยู่ในประกาศของสมศ.
๐.๗๕	มีการตีพิมพ์ในวารสารวิชาการระดับนานาชาติที่ปรากฏในฐานข้อมูลการจัดอันดับวารสาร SJR (SCImago Journal Rank: <a href="http://www.scimagojr.com">www.scimagojr.com</a> ) โดยวารสารนั้นถูกจัดอยู่ใน ควอไทล์ที่ ๓ หรือ ๔ (Q3 หรือ Q4) ในปีล่าสุด ใน subject category ที่ตีพิมพ์ หรือมีการตีพิมพ์ในวารสารวิชาการระดับนานาชาติที่มีชื่อปรากฏอยู่ในประกาศของสมศ.
๑.๐๐	มีการตีพิมพ์ในวารสารวิชาการระดับนานาชาติที่ปรากฏในฐานข้อมูลการจัดอันดับวารสาร SJR (SCImago Journal Rank: <a href="http://www.scimagojr.com">www.scimagojr.com</a> ) โดยวารสารนั้นถูกจัดอยู่ใน ควอไทล์ที่ ๑ หรือ ๒ (Q1 หรือ Q2) ในปีล่าสุด ใน subject category ที่ตีพิมพ์ หรือมีการตีพิมพ์ในวารสารวิชาการระดับนานาชาติที่ปรากฏในฐานข้อมูลสากล ISI

กำหนดระดับคุณภาพงานสร้างสรรค์ที่เผยแพร่ ดังนี้

ค่าน้ำหนัก	ระดับคุณภาพงานสร้างสรรค์
๐.๑๒๕	งานสร้างสรรค์ที่ได้รับการเผยแพร่ในระดับสถาบันหรือจังหวัด
๐.๒๕	งานสร้างสรรค์ที่ได้รับการเผยแพร่ในระดับชาติ
๐.๕๐	งานสร้างสรรค์ที่ได้รับการเผยแพร่ในระดับความร่วมมือระหว่างประเทศ
๐.๗๕	งานสร้างสรรค์ที่ได้รับการเผยแพร่ในระดับภูมิภาคอาเซียน
๑.๐๐	งานสร้างสรรค์ที่ได้รับการเผยแพร่ในระดับนานาชาติ

อาเซียน หมายถึง สมาคมประชาชาติแห่งเอเชียตะวันออกเฉียงใต้ (Association of South East Asian Nations) มี ๑๐ ประเทศ ได้แก่ บรูไน กัมพูชา อินโดนีเซีย ลาว มาเลเซีย พม่า ฟิลิปปินส์ สิงคโปร์ ไทย และเวียดนาม

การเผยแพร่ในระดับความร่วมมือระหว่างประเทศ เป็นโครงการเฉพาะระหว่างประเทศ เช่น  
ความร่วมมือการจัดแสดงโขนระหว่าง ไทย – ลาว เป็นต้น  
การเผยแพร่ในระดับภูมิภาคอาเซียน เป็นการเผยแพร่เฉพาะในกลุ่มอาเซียน ๑๐ ประเทศ  
(อย่างน้อย ๕ ประเทศ)  
การเผยแพร่ในระดับนานาชาติ เป็นการเผยแพร่ที่เปิดกว้างสำหรับทุกประเทศ (อย่างน้อย  
๕ ประเทศ ที่ไม่ได้อยู่ในกลุ่มอาเซียน)

### เกณฑ์การให้คะแนน

ให้บัญญัติไตรยางศ์เทียบ กำหนดร้อยละ ๒๕ เท่ากับ ๕ คะแนน

### ข้อมูลประกอบการพิจารณา

๑. จำนวนและรายชื่อบทความวิจัยจากวิทยานิพนธ์ สารนิพนธ์ ของผู้สำเร็จการศึกษาระดับปริญญาโทที่ได้รับการตีพิมพ์ในระดับชาติหรือนานาชาติรายปีตามปีการศึกษาหรือปีปฏิทินที่ตรงกับปีการศึกษา พร้อมชื่อเจ้าของบทความ ชื่อวิทยานิพนธ์หรือสารนิพนธ์ ปีที่ตีพิมพ์ ชื่อวารสารหรือรายงานสืบเนื่องจากการประชุมวิชาการที่ตีพิมพ์ คำนวณน้ำหนักของบทความวิจัยแต่ละชิ้น

๒. จำนวนและรายชื่อผลงานสร้างสรรค์จากศิลปินพันธ์ของผู้สำเร็จการศึกษาระดับปริญญาโทที่ได้รับการเผยแพร่ในระดับชาติหรือระดับนานาชาติ พร้อมชื่อเจ้าของผลงาน ปีที่เผยแพร่ ชื่อหน่วยงานหรือองค์กร พร้อมทั้งจังหวัด ประเทศที่เผยแพร่ รูปแบบของการเผยแพร่พร้อมหลักฐาน และค่าน้ำหนักของการเผยแพร่ผลงานแต่ละชิ้น

๓. จำนวนผู้สำเร็จการศึกษาระดับปริญญาโททั้งหมด

ตัวบ่งชี้ที่ ๒.๔ (สมศ.๔) ผลงานของผู้สำเร็จการศึกษาระดับปริญญาเอกที่ได้รับการตีพิมพ์หรือเผยแพร่

### คำอธิบาย

ผลงานของผู้สำเร็จการศึกษาระดับปริญญาเอกที่ได้รับการตีพิมพ์หรือเผยแพร่เป็นปัจจัยสำคัญของคุณภาพของผู้สำเร็จการศึกษาระดับปริญญาเอกที่แสดงถึงความเป็นผู้นำทางความคิด ความสามารถด้านการคิดเชิงวิพากษ์ การนำเสนอผลงาน มีทักษะในการวิจัย ทักษะและภูมิปัญญาในฐานะนักวิชาการและนักวิชาชีพชั้นสูง

ผลงานของผู้สำเร็จการศึกษา ไม่สามารถนับเป็นผลงานของอาจารย์ที่ปรึกษาวิทยานิพนธ์ได้

### วิธีการคำนวณ

ผลรวมถ่วงน้ำหนักของผลงานที่ตีพิมพ์หรือเผยแพร่ของผู้สำเร็จการศึกษา ระดับปริญญาเอก	X ๑๐๐
จำนวนผู้สำเร็จการศึกษาระดับปริญญาเอกทั้งหมด	

### เกณฑ์การประเมิน

กำหนดระดับคุณภาพบทความวิจัยที่ตีพิมพ์ ดังนี้

ค่าน้ำหนัก	ระดับคุณภาพงานวิจัย
๐.๑๒๕	มีการตีพิมพ์ในรายงานสืบเนื่องจากการประชุมวิชาการระดับชาติ
๐.๒๕	มีการตีพิมพ์ในรายงานสืบเนื่องจากการประชุมวิชาการระดับนานาชาติ หรือมีการตีพิมพ์ในวารสารวิชาการระดับชาติที่ปรากฏในฐานข้อมูล TCI
๐.๕๐	มีการตีพิมพ์ในวารสารวิชาการระดับชาติที่มีชื่อปรากฏอยู่ในประกาศของสมศ.
๐.๗๕	มีการตีพิมพ์ในวารสารวิชาการระดับนานาชาติที่ปรากฏในฐานข้อมูลการจัดอันดับวารสาร SJR (SCImago Journal Rank: www.scimagojr.com) โดยวารสารนั้นถูกจัดอยู่ใน คิวไทล์ที่ ๓ หรือ ๔ (Q3 หรือ Q4) ในปีล่าสุด ใน subject category ที่ตีพิมพ์ หรือมีการตีพิมพ์ในวารสารวิชาการระดับนานาชาติที่มีชื่อปรากฏอยู่ในประกาศของสมศ.
๑.๐๐	มีการตีพิมพ์ในวารสารวิชาการระดับนานาชาติที่ปรากฏในฐานข้อมูลการจัดอันดับวารสาร SJR (SCImago Journal Rank: www.scimagojr.com) โดยวารสารนั้นถูกจัดอยู่ใน คิวไทล์ที่ ๑ หรือ ๒ (Q1 หรือ Q2) ในปีล่าสุด ใน subject category ที่ตีพิมพ์ หรือมีการตีพิมพ์ในวารสารวิชาการระดับนานาชาติที่ปรากฏในฐานข้อมูลสากล ISI

กำหนดระดับคุณภาพงานสร้างสรรค์ที่เผยแพร่ ดังนี้

ค่าน้ำหนัก	ระดับคุณภาพงานสร้างสรรค์
๐.๑๒๕	งานสร้างสรรค์ที่ได้รับการเผยแพร่ในระดับสถาบันหรือจังหวัด
๐.๒๕	งานสร้างสรรค์ที่ได้รับการเผยแพร่ในระดับชาติ
๐.๕๐	งานสร้างสรรค์ที่ได้รับการเผยแพร่ในระดับความร่วมมือระหว่างประเทศ
๐.๗๕	งานสร้างสรรค์ที่ได้รับการเผยแพร่ในระดับภูมิภาคอาเซียน
๑.๐๐	งานสร้างสรรค์ที่ได้รับการเผยแพร่ในระดับนานาชาติ

อาเซียน หมายถึง สมาคมประชาชาติแห่งเอเชียตะวันออกเฉียงใต้ (Association of South East Asian Nations) มี ๑๐ ประเทศ ได้แก่ บรูไน กัมพูชา อินโดนีเซีย ลาว มาเลเซีย พม่า ฟิลิปปินส์ สิงคโปร์ ไทย และเวียดนาม

การเผยแพร่ในระดับความร่วมมือระหว่างประเทศ เป็นโครงการเฉพาะระหว่างประเทศ เช่น ความร่วมมือการจัดแสดงโซนระหว่าง ไทย - ลาว เป็นต้น

การเผยแพร่ในระดับภูมิภาคอาเซียน เป็นการเผยแพร่เฉพาะในกลุ่มอาเซียน ๑๐ ประเทศ (อย่างน้อย ๕ ประเทศ)

การเผยแพร่ในระดับนานาชาติ เป็นการเผยแพร่ที่เปิดกว้างสำหรับทุกประเทศ (อย่างน้อย ๕ ประเทศ ที่ไม่ได้อยู่ในกลุ่มอาเซียน)

#### เกณฑ์การให้คะแนน

ใช้บัญญัติไตรยางศ์เทียบ กำหนดร้อยละ ๕๐ เท่ากับ ๕ คะแนน

### ข้อมูลประกอบการพิจารณา

๑. จำนวนและรายชื่อบทความวิจัยจากวิทยานิพนธ์ของผู้สำเร็จการศึกษาระดับปริญญาเอก ที่ได้รับการตีพิมพ์ในระดับชาติหรือนานาชาติรายปีตามปีการศึกษาหรือปีปฏิทินที่ตรงกับปีการศึกษา พร้อมชื่อเจ้าของบทความ ชื่อวิทยานิพนธ์ ปีที่ตีพิมพ์ ชื่อวารสารหรือรายงานสืบเนื่องจากการประชุมวิชาการที่ตีพิมพ์ คำนวณน้ำหนักของบทความวิจัยแต่ละชิ้น

๒. จำนวนผู้สำเร็จการศึกษาระดับปริญญาเอกทั้งหมด

### ตัวบ่งชี้ ๒.๑๔ (สมศ.๑๔) การพัฒนาคณาจารย์

#### คำอธิบาย

คุณภาพของคณาจารย์เป็นปัจจัยสำคัญที่ส่งผลต่อคุณภาพของผู้เรียน รวมทั้งพิจารณาจากความสำเร็จของสถาบันในการส่งเสริม สนับสนุนการพัฒนาคุณภาพอาจารย์ เพื่อให้อาจารย์ติดตามความก้าวหน้าทางวิชาการอย่างต่อเนื่อง อันจะทำให้สถาบันสามารถแข่งขันได้ในระดับสากล คุณภาพอาจารย์พิจารณาจากคุณวุฒิและตำแหน่งทางวิชาการ

#### เกณฑ์การพิจารณา

กำหนดค่าน้ำหนักระดับคุณภาพอาจารย์ ดังนี้

ตำแหน่งทางวิชาการ \ วุฒิการศึกษา	ปริญญาตรี	ปริญญาโท	ปริญญาเอก
อาจารย์	๐	๒	๕
ผู้ช่วยศาสตราจารย์	๑	๓	๖
รองศาสตราจารย์	๓	๕	๘
ศาสตราจารย์	๖	๘	๑๐

#### วิธีการคำนวณ

ค่าดัชนีคุณภาพอาจารย์ คำนวณดังนี้

ผลรวมถ่วงน้ำหนักของอาจารย์ประจำ ----- จำนวนอาจารย์ประจำทั้งหมด
--

#### เกณฑ์การให้คะแนน

ใช้บัญญัติไตรยางศ์เทียบ โดยกำหนดให้ค่าดัชนีคุณภาพอาจารย์เป็น ๖ เท่ากับ ๕ คะแนน

#### ข้อมูลประกอบการพิจารณา

จำนวนและรายชื่ออาจารย์ประจำทั้งหมดในแต่ละปีการศึกษา โดยนับอาจารย์ที่ปฏิบัติงานจริง และที่ลาศึกษาต่อ โดยมีฐานข้อมูลที่ระบุรายละเอียดแสดงวุฒิการศึกษา และตำแหน่งทางวิชาการ

## องค์ประกอบที่ 3 กิจกรรมการพัฒนานักศึกษา

### หลักการ

การดำเนินงานด้านกิจการนักศึกษาเป็นกิจกรรมที่สถาบันอุดมศึกษาสนับสนุนส่งเสริมให้นักศึกษาเป็นบัณฑิตที่มีคุณสมบัติพร้อม นอกเหนือจากการจัดการเรียนการสอนที่จัดขึ้นตามหลักสูตร กิจกรรมการพัฒนานักศึกษาแบ่งออกได้เป็นสองส่วน คือ (1) การจัดบริการแก่นักศึกษาและศิษย์เก่าซึ่งมหาวิทยาลัยจัดขึ้นให้สอดคล้องกับความต้องการ และเกิดประโยชน์สูงสุดต่อนักศึกษาและศิษย์เก่า และ (2) การ จัดกิจกรรมนักศึกษาที่ดำเนินการโดยองค์กรนักศึกษา ซึ่งได้รับการสนับสนุนส่งเสริมจากสถาบัน ทั้งนี้ เพื่อให้ให้นักศึกษาได้พัฒนาร่างกาย อารมณ์ สังคม สติปัญญา ตลอดจนคุณลักษณะของบัณฑิตที่พึงประสงค์ ได้แก่ คุณธรรม จริยธรรม ความรู้ ทักษะทางปัญญา ทักษะความสัมพันธ์ระหว่างบุคคล และความรับผิดชอบ รวมทั้งการวิเคราะห์เชิงตัวเลข การสื่อสารและการใช้เทคโนโลยีสารสนเทศ

### มาตรฐานและเอกสารที่เกี่ยวข้อง

1. พระราชบัญญัติการศึกษาแห่งชาติ พ.ศ. 2542 แก้ไขเพิ่มเติม (ฉบับที่ 2) พ.ศ. 2545 สำนักงานเลขาธิการสภาการศึกษา
2. กรอบแผนอุดมศึกษาระยะยาว 15 ปี ฉบับที่ 2 (พ.ศ. 2551-2565) สำนักงานคณะกรรมการการอุดมศึกษา
3. มาตรฐานการศึกษาชาติ พ.ศ. 2547 สำนักงานเลขาธิการสภาการศึกษา
4. มาตรฐานการอุดมศึกษา พ.ศ. 2549 สำนักงานคณะกรรมการการอุดมศึกษา
5. มาตรฐานสถาบันอุดมศึกษา พ.ศ. 2551 สำนักงานคณะกรรมการการอุดมศึกษา
6. กรอบมาตรฐานคุณวุฒิระดับอุดมศึกษาแห่งชาติ พ.ศ. 2552 (Thai Qualification Framework for Higher Education) (TQF : HEd.) สำนักงานคณะกรรมการการอุดมศึกษา
7. มาตรฐานกิจการนักศึกษา พ.ศ. 2541 สำนักงานคณะกรรมการการอุดมศึกษา
8. มาตรฐานการประเมินคุณภาพภายนอกระดับอุดมศึกษารอบสาม พ.ศ. 2553 สำนักงานรับรองมาตรฐานและประเมินคุณภาพการศึกษา (องค์การมหาชน) (สมศ.)

ตัวบ่งชี้ จำนวน 2 ตัวบ่งชี้ ประกอบด้วย

<b>ตัวบ่งชี้ที่ 3.1</b>	ระบบและกลไกการให้คำปรึกษาและบริการด้านข้อมูลข่าวสาร	
<b>ชนิดของตัวบ่งชี้</b>	กระบวนการ	หน่วยงาน : มหาวิทยาลัย คณะ วิทยาลัย สำนักงานอธิการบดี
<b>หน่วยวัด</b>	จำนวนข้อ	เป้าหมาย มีการดำเนินการ 7 ข้อ (5 คะแนน)
<b>คำอธิบายตัวบ่งชี้</b>		

สถาบันอุดมศึกษาควรจัดบริการด้านต่างๆ ให้นักศึกษาและศิษย์เก่าอย่างครบถ้วน โดยเฉพาะกิจกรรมต่อไปนี้ (1) การบริการด้านการแนะแนวและการให้คำปรึกษา ทั้งด้านวิชาการและการใช้ชีวิต (2) การบริการด้านข้อมูลข่าวสารที่เป็นประโยชน์ต่อนักศึกษาและศิษย์เก่า เช่น ทุนกู้ยืม การศึกษา แหล่งทุนการศึกษาต่อ การบริการจัดหางาน แหล่งข้อมูลการฝึกประสบการณ์วิชาชีพ ข้อมูลข่าวสารความเคลื่อนไหวในและนอกสถานที่จำเป็นแก่นักศึกษาและศิษย์เก่า และ (3) การจัดโครงการเพื่อพัฒนาประสบการณ์ทางวิชาชีพแก่นักศึกษาและศิษย์เก่าในรูปแบบต่างๆ



เกณฑ์มาตรฐานคุณภาพ	แนวปฏิบัติ	เอกสารหลักฐานที่ควรมี
<p>1. มีการจัดบริการให้คำปรึกษาทางวิชาการและแนะแนวการใช้ชีวิตแก่นักศึกษา</p>	<p>1. มหาวิทยาลัยจัดทำฐานข้อมูลนักศึกษาประกอบด้วยข้อมูลด้านสุขภาพทั้งทางกายและทางจิต ข้อมูลด้านการเรียน ข้อมูลด้านงานวิจัย ข้อมูลครอบครัว และบุคคลที่มหาวิทยาลัยสามารถติดต่อเมื่อนักศึกษามีปัญหา</p> <p>2. หน่วยงานระดับสาขาวิชา มีระบบการตั้งอาจารย์ที่ปรึกษาวิชาการที่เหมาะสม คำนึงถึงสัดส่วนอาจารย์ต่อนักศึกษา ที่ทำให้อาจารย์สามารถดูแลนักศึกษาได้ทั่วถึง มีระบบการช่วยเหลือนักศึกษาในความดูแลใกล้ชิด เน้นการพัฒนาผู้เรียนเป็นรายบุคคล มีการประชุมระหว่างอาจารย์ทั้งที่เป็นทางการหรือไม่เป็นทางการ เพื่อส่งต่อข้อมูลเกี่ยวกับนักศึกษาที่มีปัญหาด้านการเรียนในกลุ่มผู้สอนหรือผู้รับผิดชอบหลักสูตร เน้นการให้บริการความช่วยเหลือนักศึกษาในรูปแบบของการป้องกันปัญหามากกว่าการแก้ปัญหา</p> <p>3. ฝ่ายกิจการนักศึกษาระดับคณะหรือระดับมหาวิทยาลัย มีหน่วยให้บริการหรือให้คำปรึกษาสำหรับนักศึกษาที่มีปัญหาชีวิต โดยมีเจ้าหน้าที่คอยรับเรื่องร้องทุกข์ของนักศึกษาที่ขอใช้บริการตลอดเวลา อาจมีการจัดบริการสายด่วน (hotline) สำหรับให้คำปรึกษาหรือให้ความช่วยเหลือนักศึกษาที่มีปัญหาวิกฤติและต้องการความช่วยเหลือด่วน และมีระบบการดูแลนักศึกษาในกรณีที่ยาอาจารย์ที่ปรึกษาส่งนักศึกษามารับบริการสามารถดูแลนักศึกษาได้ทั่วถึง มีระบบการช่วยเหลือนักศึกษาในความดูแลใกล้ชิด เน้นการพัฒนาผู้เรียนเป็นรายบุคคล มีการประชุมระหว่างอาจารย์ทั้งที่เป็นทางการหรือไม่เป็นทางการ เพื่อส่งต่อข้อมูลเกี่ยวกับนักศึกษาที่มีปัญหาด้านการเรียนในกลุ่มผู้สอนหรือผู้รับผิดชอบหลักสูตร</p>	<p>3(3.1)1.1 คำสั่งอาจารย์ที่ปรึกษา คำสั่งแต่งตั้งผู้ปฏิบัติหน้าที่ให้คำปรึกษาและรับเรื่องร้องทุกข์จากนักศึกษา แพ้มการให้คำปรึกษา และรับเรื่องร้องทุกข์จากนักศึกษา Print out เว็บไซต์ตารางเวลาให้คำปรึกษา webboard facebook E-mail ภาพถ่าย กล้องรับความคิดเห็น ฯลฯ</p> <p>3(3.1)1.2 คำสั่งผู้ปฏิบัติหน้าที่งานแนะแนว กองพัฒนานักศึกษา</p> <p>3(3.1)1.3 กำหนดการปฐมนิเทศ และปัจฉิมนิเทศนักศึกษา</p> <p>3(3.1)1.4 คำสั่งงานพยาบาล</p> <p>3(3.1)1.5 บันทึกการประชุมอาจารย์ที่ปรึกษา</p>

เกณฑ์มาตรฐานคุณภาพ	แนวปฏิบัติ	เอกสารหลักฐานที่ควรมี
	<p>เน้นการให้บริการความช่วยเหลือแก่นักศึกษาในรูปแบบของการป้องกันปัญหามากกว่าการแก้ปัญหา</p> <p>4. มีระบบส่งต่อการดูแลสุขภาพกายและสุขภาพจิตของนักศึกษา ไปยังโรงพยาบาลหรือหน่วยให้บริการเฉพาะทางในกรณีที่นักศึกษามีปัญหาที่รุนแรงเกินความสามารถของมหาวิทยาลัยที่จะดูแลได้</p> <p>5. ผู้เกี่ยวข้องแก่นักศึกษาทุกระดับมีระบบการติดตามผลการช่วยเหลือหรือให้คำแนะนำแก่นักศึกษา จนสามารถแก้ไขปัญหาของนักศึกษาได้สำเร็จ</p> <p>6. มีการจัดประชุมพัฒนาอาจารย์หรือบุคลากรที่รับผิดชอบการดูแลนักศึกษา เป็นระยะๆ เพื่อสร้างความเข้าใจร่วมกัน และสร้างเครือข่ายการให้ความช่วยเหลือร่วมกัน</p> <p>7. มีการจัดประชุมเพื่อสร้างความสัมพันธ์ระหว่างสถาบันกับครอบครัวของนักศึกษา เพื่อร่วมมือกันแก้ไขปัญหาของนักศึกษา</p> <p>8. มีช่องทางให้นักศึกษาหรือผู้เกี่ยวข้องได้ให้ข้อเสนอแนะเพื่อการปรับปรุงการให้บริการ</p>	
<p>2. มีการจัดบริการข้อมูลข่าวสารที่เป็นประโยชน์ต่อนักศึกษา</p>	<p>1. มหาวิทยาลัยจัดทำฐานข้อมูลอิเล็กทรอนิกส์ บอร์ด เว็บไซต์ สำหรับประกาศข้อมูลข่าวสารที่เป็นประโยชน์กับนักศึกษา เช่น ข้อมูลทุนการศึกษา ทุนวิจัย การรับสมัครงาน ข่าวสารวิชาการที่ทันสมัยและที่เกี่ยวข้องกับสาขาวิชาที่นักศึกษาจำเป็นต้องรู้</p> <p>2. มีช่องทางให้นักศึกษาหรือผู้เกี่ยวข้องได้ให้ข้อเสนอแนะเพื่อการปรับปรุงการให้บริการ</p> <p>3. มีระบบการติดตามประเมินผลการให้บริการข้อมูลข่าวสาร</p>	<p>3(3.1)2.1 Print out เว็บไซต์การจัดบริการข้อมูลข่าวสารสำหรับนักศึกษา</p> <p>3(3.1)2.2 จดหมายข่าว ป้ายประกาศบนบอร์ดประชาสัมพันธ์</p>

เกณฑ์มาตรฐานคุณภาพ	แนวปฏิบัติ	เอกสารหลักฐานที่ควรมี
3. มีการจัดกิจกรรมเพื่อพัฒนาประสบการณ์ทางวิชาการและวิชาชีพแก่นักศึกษา	<p>1. มีการประสานงานกับหน่วยงานต่าง ๆ ทั้งในและนอกมหาวิทยาลัย เพื่อเป็นแหล่งดูงาน แหล่งฝึกประสบการณ์ของนักศึกษา และมีการติดตามประเมินคุณภาพของความเป็นแหล่งเรียนรู้ของแหล่งฝึกประสบการณ์วิชาชีพ เพื่อนำมาใช้เป็นข้อมูลในการวางแผนการจัดเตรียมแหล่งฝึกประสบการณ์ทางวิชาชีพที่เหมาะสมต่อไป</p> <p>2. มีการจัดกิจกรรมวิชาการ หรือ กิจกรรมทางสังคม โดยให้นักศึกษาเป็นผู้รับผิดชอบหลักในการดำเนินงานเพื่อฝึกทักษะประสบการณ์การทำงานร่วมกัน</p> <p>3. มีช่องทางให้นักศึกษาหรือผู้เกี่ยวข้องได้ให้ข้อเสนอแนะเพื่อการปรับปรุงการพัฒนาประสบการณ์ทางวิชาการและวิชาชีพ</p> <p>4. มีระบบการติดตามประเมินผลการฝึกประสบการณ์วิชาการและวิชาชีพ</p>	<p>3(3.1)3.1 โครงการฝึกประสบการณ์วิชาชีพสำหรับนักศึกษา</p> <p>3(3.1)3.2 โครงการปัจฉิมนิเทศด้านวิชาการและวิชาชีพแก่นักศึกษา</p> <p>3(3.1)3.3 โครงการศึกษาดูงานสถานประกอบการ</p> <p>3(3.1)3.4 โครงการอบรมวิชาชีพ/โครงการอบรมผู้นำสหนาการ เป็นต้น</p>
4. มีการจัดบริการข้อมูลข่าวสารที่เป็นประโยชน์ต่อศิษย์เก่า	<p>1. มหาวิทยาลัยมีฐานข้อมูลศิษย์เก่า และมีการจัดทำฐานข้อมูลอิเล็กทรอนิกส์ เว็บไซต์ จดหมายข่าว ฯลฯ สำหรับเผยแพร่ข้อมูลข่าวสารที่เป็นประโยชน์กับศิษย์เก่า เช่น ข้อมูลกิจกรรมการประชุมวิชาการ การสัมมนาความรู้ใหม่ๆ ข้อมูลแหล่งทุนการศึกษาต่อ ทุนวิจัย การรับสมัครงาน ข่าวสารวิชาการที่เกี่ยวข้องกับสาขาวิชา</p> <p>2. มีการส่งข่าวให้ศิษย์เก่ารับรู้เกี่ยวกับกิจกรรมทางวิชาการเพื่อพัฒนาความรู้และประสบการณ์เป็นระยะๆ</p> <p>3. เปิดโอกาสให้ศิษย์เก่าได้มีส่วนร่วมในการปรับปรุงพัฒนาหลักสูตร การมีส่วนร่วมในการจัดการเรียนการสอน การทำวิจัยแบบร่วมมือในลักษณะของสหวิทยาการ การเป็นกรรมการสอบวิทยานิพนธ์ กิจกรรมดังกล่าวนอกจากจะ</p>	<p>3(3.1)4.1 Print out เว็บไซต์การให้บริการข้อมูลข่าวสารแก่ศิษย์เก่า</p> <p>3(3.1)4.2 จดหมายข่าวของมหาวิทยาลัยส่งถึงศิษย์เก่า</p> <p>3(3.1)4.3 ตารางออกอากาศวิทยุชุมชน/ภาพถ่าย</p> <p>3(3.1)4.4 คำสั่งแต่งตั้งคณะกรรมการสมาคมศิษย์เก่ามหาวิทยาลัยราชภัฏพระนคร</p> <p>3(3.1)4.5 คำสั่งแต่งตั้งคณะกรรมการส่งเสริมกิจการมหาวิทยาลัยให้ทำเครื่องหมายบอกว่าคุณใดเป็นศิษย์เก่าบ้าง</p> <p>3(3.1)4.6 หนังสือเชิญศิษย์เก่าเข้าร่วมกิจกรรม</p>

เกณฑ์มาตรฐานคุณภาพ	แนวปฏิบัติ	เอกสารหลักฐานที่ควรมี
	<p>ให้ศิษย์เก่าได้มีส่วนร่วมในการพัฒนาความรู้และประสบการณ์ที่ดีแก่นักศึกษาปัจจุบัน และสร้างเครือข่ายความสัมพันธ์ระหว่างนักศึกษาปัจจุบันกับศิษย์เก่าแล้วยังทำให้ศิษย์เก่าและอาจารย์ได้เรียนรู้วิทยาการใหม่ ๆ ในฐานะผู้ให้และผู้รับ</p> <p>4. มีช่องทางให้ศิษย์เก่าได้ให้ข้อเสนอแนะเพื่อการปรับปรุงการให้บริการ</p>	
<p>5. มีการจัดกิจกรรมเพื่อพัฒนาความรู้และประสบการณ์ให้ศิษย์เก่า</p>	<p>1. มีการจัดกิจกรรมทางวิชาการและวิชาชีพ เพื่อพัฒนาความรู้และประสบการณ์สำหรับศิษย์เก่าเป็นระยะๆ โดยมีการส่งข่าวให้ศิษย์เก่ารับรู้</p> <p>2. มีช่องทางให้ศิษย์เก่าได้ให้ข้อเสนอแนะเพื่อการปรับปรุงกิจกรรมเพื่อพัฒนาความรู้และประสบการณ์วิชาการและวิชาชีพ</p>	<p>เอกสาร/หลักฐาน การจัดกิจกรรมเพื่อพัฒนาทักษะและความรู้ให้ศิษย์เก่า</p>
<p>6. มีผลการประเมินคุณภาพของการให้บริการในข้อ 1-3 ทุกข้อไม่ต่ำกว่า 3.51 จากคะแนนเต็ม 5</p>	<p>1. หน่วยงานที่เกี่ยวข้องในสถาบันระดับสาขาวิชา ฝ่าย คณะ หรือมหาวิทยาลัย มีระบบ การติดตามประเมินผลการให้บริการทุกด้านแก่นักศึกษาและศิษย์เก่า มีการมอบหมายผู้รับผิดชอบในการประเมินและระยะเวลาในการประเมิน</p> <p>2. มีการประเมินคุณภาพของการให้บริการทุกด้าน และนำเสนอผลการประเมินแก่ ผู้รับผิดชอบ และผู้บริหารระดับคณะ มหาวิทยาลัย</p> <p>3. คะแนนเฉลี่ยของผลการประเมินความพึงพอใจของนักศึกษาควรอยู่ในระดับ 3.51 ขึ้นไปจากคะแนนเต็ม 5 จึงจะถือว่ามีการบริการที่อยู่ในระดับดี หากผลการประเมินคุณภาพของการให้บริการด้านใดที่ยังไม่ได้ตามเกณฑ์มาตรฐาน (ต่ำกว่า 3.51 คะแนน) ให้ทำการวิเคราะห์สาเหตุปัญหาอุปสรรค เพื่อหาแนวทางการปรับปรุงการให้บริการ ทั้งนี้ ควรเปิดโอกาสให้นักศึกษาหรือศิษย์เก่า มีส่วนร่วมในการเสนอแนะแนวทางการแก้ไขปัญหา</p>	<p>3(3.1)6.1 สรุปผลการประเมินการจัดบริการให้คำปรึกษาทางวิชาการ และแนะแนวการใช้ชีวิต</p> <p>3(3.1)6.2 สรุปผลการประเมินการจัดบริการข้อมูลข่าวสารที่เป็นประโยชน์</p> <p>3(3.1)6.3 สรุปผลการประเมินการจัดกิจกรรมเพื่อพัฒนาประสบการณ์ทางวิชาการและวิชาชีพ</p> <p>3(3.1)6.4 หนังสือนำเสนอสรุปผลการประเมินการให้บริการแก่นักศึกษา ต่อผู้บริหารด้านบริการให้คำปรึกษา บริการข้อมูลข่าวสาร การจัดกิจกรรมพัฒนาประสบการณ์วิชาการและวิชาชีพ</p>

เกณฑ์มาตรฐานคุณภาพ	แนวปฏิบัติ	เอกสารหลักฐานที่ควรมี
	หรือการปรับปรุงการให้บริการด้วย	
7. มีการนำผลการประเมินคุณภาพของการให้บริการมาใช้เป็นข้อมูลในการพัฒนาการจัดบริการที่สนองความต้องการของนักศึกษา	<p>1. นำผลการประเมินคุณภาพการให้บริการเสนอให้ผู้เกี่ยวข้องทราบทุกระดับ และมีการจัดทำแผนพัฒนาปรับปรุงการให้บริการ โดยเฉพาะการบริการในด้านที่ยังไม่บรรลุเป้าหมายที่กำหนด</p> <p>2. มีการปรับปรุงพัฒนาการให้บริการแก่นักศึกษาและศิษย์เก่า และประเมินคุณภาพของการให้บริการทุกด้านตามแผนที่กำหนด</p> <p>3. มีการสำรวจข้อมูลจากนักศึกษา และศิษย์เก่าเพื่อศึกษาความพึงพอใจในบริการที่มหาวิทยาลัยจัดให้ทุกด้านอย่างน้อยปีละครั้ง เพื่อเป็นข้อมูลประกอบการจัดทำแผนการพัฒนาระบบการให้บริการในระยะต่อไป</p>	<p>3(3.1)7.1 แผนปรับปรุงคุณภาพการให้บริการตามผลการประเมินการให้บริการ</p> <p>3(3.1)7.2 ข้อมูลสำรวจความพึงพอใจของการให้บริการของมหาวิทยาลัย</p>

เกณฑ์การประเมิน :

คะแนน 1	คะแนน 2	คะแนน 3	คะแนน 4	คะแนน 5
มีการดำเนินการ 1 ข้อ	มีการดำเนินการ 2 หรือ 3 ข้อ	มีการดำเนินการ 4 หรือ 5 ข้อ	มีการดำเนินการ 6 ข้อ	มีการดำเนินการ 7 ข้อ

ตัวบ่งชี้ที่ 3.2 ระบบและกลไกการส่งเสริมกิจกรรมนักศึกษา

ชนิดของตัวบ่งชี้ กระบวนการ                      หน่วยงาน : มหาวิทยาลัย คณะ วิทยาลัย สำนักงานอธิการบดี  
หน่วยวัด                      จำนวนข้อ                      เป้าหมาย มีการดำเนินการ 6 ข้อ (5 คะแนน)  
คำอธิบายตัวบ่งชี้

สถาบันอุดมศึกษาต้องส่งเสริมให้มีการจัดกิจกรรมนักศึกษาต่างๆ อย่างเหมาะสมและครบถ้วน กิจกรรมนักศึกษา หมายถึงกิจกรรมเสริมหลักสูตรที่ดำเนินการทั้งโดยสถาบันและโดยองค์กรนักศึกษา เป็นกิจกรรมที่ผู้เข้าร่วมจะมีโอกาสได้รับการพัฒนาสติปัญญา สังคม อารมณ์ ร่างกาย และคุณธรรมจริยธรรมสอดคล้องกับคุณลักษณะของบัณฑิตที่พึงประสงค์ 5 ประการ ได้แก่ (1) คุณธรรมจริยธรรม (2) ความรู้ (3) ทักษะทางปัญญา (4) ทักษะความสัมพันธ์ระหว่างบุคคลและความรับผิดชอบ (5) ทักษะการวิเคราะห์เชิงตัวเลข การสื่อสารและการใช้เทคโนโลยีสารสนเทศ และสอดคล้องกับคุณลักษณะของบัณฑิตที่พึงประสงค์ที่สภา/องค์กรวิชาชีพได้กำหนดเพิ่มเติม ตลอดจนสอดคล้องกับความต้องการผู้ใช้บัณฑิต

เกณฑ์มาตรฐานคุณภาพ	แนวปฏิบัติ	เอกสารหลักฐานที่ควรมี
--------------------	------------	-----------------------

เกณฑ์มาตรฐานคุณภาพ	แนวปฏิบัติ	เอกสารหลักฐานที่ควรมี
1. สถาบันจัดทำแผนการจัดกิจกรรมพัฒนานักศึกษาที่ส่งเสริมผลการเรียนรู้ตามกรอบมาตรฐานคุณวุฒิระดับอุดมศึกษาแห่งชาติทุกด้าน	<p>1. หน่วยงานระดับคณะหรือมหาวิทยาลัย มีการกำหนดแผนการส่งเสริมการจัดกิจกรรมของนักศึกษา ที่ชัดเจน นอกเหนือจากการพัฒนานักศึกษาผ่านการจัดกิจกรรมการเรียนการสอนตามรายวิชาในหลักสูตร ทั้งนี้กิจกรรมการพัฒนานักศึกษาจะมีทั้งที่จัดโดยมหาวิทยาลัย หรือจัดโดยองค์การนักศึกษา เพื่อพัฒนานักศึกษาให้มีคุณลักษณะตามที่มหาวิทยาลัยกำหนด และสอดคล้องกับกรอบมาตรฐานคุณวุฒิในแต่ละระดับการศึกษา</p> <p>2. มีการกำหนดตัวบ่งชี้ความสำเร็จของการจัดกิจกรรมการพัฒนานักศึกษา ประกอบด้วย ตัวบ่งชี้หลักตามกรอบมาตรฐานคุณวุฒิระดับอุดมศึกษาแห่งชาติ และตัวบ่งชี้เฉพาะ (ถ้ามี) ที่นอกเหนือจากกรอบมาตรฐานคุณวุฒิระดับอุดมศึกษาแห่งชาติ เพื่อใช้ในการติดตามประเมินผลการเรียนรู้ของนักศึกษาที่ได้รับการพัฒนาจากการทำกิจกรรม</p>	<p>3(3.2)1.1 แผนภูมิแสดงระบบและกลไกการส่งเสริมกิจกรรมนักศึกษา</p> <p>3(3.2)1.2 แผนพัฒนากิจกรรมนักศึกษา</p> <p>3(3.2)1.3 ปฏิทินกิจกรรมนักศึกษา</p> <p>3(3.2)1.4 รายงานการประชุมคณะกรรมการบริหารกิจการนักศึกษา</p> <p>3(3.2)1.5 เอกสารกฎระเบียบเกี่ยวกับกิจการนักศึกษา</p> <p>3(3.2)1.6 คุณลักษณะบัณฑิตที่พึงประสงค์ตามกรอบมาตรฐานคุณวุฒิแห่งชาติ</p> <p>3(3.2)1.7 คำสั่งคณะกรรมการองค์การนักศึกษา</p>
2. มีกิจกรรมให้ความรู้และทักษะการประกันคุณภาพการศึกษาแก่นักศึกษา	มหาวิทยาลัยมีการพัฒนาความรู้ความเข้าใจแก่นักศึกษาด้านการประกันคุณภาพ และกำหนดเงื่อนไขให้นักศึกษาระบุตัวบ่งชี้ความสำเร็จของการดำเนินงานวิธีการประเมินคุณภาพในโครงการหรือกิจกรรมที่นักศึกษาเสนอเพื่อขอรับการสนับสนุนจากมหาวิทยาลัย	<p>3(3.2)2.1 โครงการปฐมนิเทศนักศึกษาใหม่/ภาพถ่าย/แบบประเมิน/เอกสารที่แจกในการบรรยายให้ความรู้และทักษะการประกันคุณภาพการศึกษา</p> <p>3(3.2)2.2 โครงการอบรมผู้นำ/ภาพถ่าย / แบบประเมิน/เอกสารที่แจกในการบรรยายให้ความรู้และทักษะการประกันคุณภาพ</p> <p>3(3.2)2.3 แบบฟอร์มการเขียนโครงการที่ครอบคลุมประเด็นกิจกรรมอย่างน้อย 5 ประเภทและตรงมาตรฐานคุณวุฒิแห่งชาติ</p>
3. มีการส่งเสริมให้นักศึกษานำความรู้ด้านประกันคุณภาพไปใช้ในการจัดกิจกรรมที่	1. สำหรับการจัดการศึกษาระดับปริญญาตรี มหาวิทยาลัยควรส่งเสริมให้นักศึกษาจัดทำแผนการจัดกิจกรรมการพัฒนา	3(3.2)3.1 แฟ้มรวมกิจกรรมวิชาการที่ส่งเสริมคุณลักษณะบัณฑิตที่พึงประสงค์ตามกรอบมาตรฐานคุณวุฒิ

เกณฑ์มาตรฐานคุณภาพ	แนวปฏิบัติ	เอกสารหลักฐานที่ควรมี
<p>ดำเนินการโดยนักศึกษาอย่างน้อย 5 ประเภทสำหรับระดับปริญญาตรี และอย่างน้อย 2 ประเภทสำหรับระดับบัณฑิตศึกษา จากกิจกรรมต่อไปนี้</p> <ul style="list-style-type: none"> <li>- กิจกรรมวิชาการที่ส่งเสริมคุณลักษณะบัณฑิตที่พึงประสงค์</li> <li>- กิจกรรมกีฬาหรือการส่งเสริมสุขภาพ</li> <li>- กิจกรรมบำเพ็ญประโยชน์และรักษาสิ่งแวดล้อม</li> <li>- กิจกรรมสร้างคุณธรรมจริยธรรม</li> <li>- กิจกรรมส่งเสริมศิลปะและวัฒนธรรม</li> </ul>	<p>นักศึกษาที่ดำเนินการโดยนักศึกษาอย่างน้อย 5 ประเภท ได้แก่ กิจกรรมวิชาการที่ส่งเสริมคุณลักษณะบัณฑิตที่พึงประสงค์ กิจกรรมกีฬาหรือการส่งเสริมสุขภาพ กิจกรรมบำเพ็ญประโยชน์หรือรักษาสิ่งแวดล้อม กิจกรรมเสริมสร้างคุณธรรมและจริยธรรม และกิจกรรมส่งเสริมศิลปะและวัฒนธรรม</p> <p>2. สำหรับการจัดการศึกษาระดับบัณฑิตศึกษา มหาวิทยาลัยต้องส่งเสริมการจัดทำแผน การจัดกิจกรรมที่ดำเนินการโดยนักศึกษาระดับปริญญาโทหรือเอกอย่างน้อย 2 ประเภทจากประเภทกิจกรรมต่อไปนี้ ได้แก่ กิจกรรมวิชาการ กิจกรรมกีฬาหรือการส่งเสริมสุขภาพ กิจกรรมบำเพ็ญประโยชน์หรือรักษาสิ่งแวดล้อม กิจกรรมเสริมสร้างคุณธรรมและจริยธรรม กิจกรรมส่งเสริมศิลปะและวัฒนธรรม โดยควรมีกิจกรรมวิชาการรวมอยู่ด้วย</p> <p>3. การจัดกิจกรรมของนักศึกษาทั้งในระดับปริญญาตรีหรือบัณฑิตศึกษาทุกกิจกรรม ต้องจัดทำข้อเสนอโครงการให้ผู้รับผิดชอบอนุมัติ (อาจารย์ที่ปรึกษาหรือฝ่ายกิจการนักศึกษาของสถาบัน) โดยมีคำอธิบายเกี่ยวกับระบบประกันคุณภาพที่ใช้ในการจัดกิจกรรม ประกอบด้วยสาระสำคัญ ได้แก่ วัตถุประสงค์ของกิจกรรม ตัวบ่งชี้ความสำเร็จของกิจกรรมที่จัด ลักษณะของกิจกรรม กลุ่มเป้าหมาย และวิธีการประเมินความสำเร็จ และมีการติดตามประเมินผลการดำเนินงานของกิจกรรมก่อนหน้ามาใช้ประกอบการจัดทำโครงการหรือกิจกรรมใหม่</p> <p>4. ผู้รับผิดชอบควรให้ข้อมูลป้อนกลับแก่นักศึกษาในการปรับปรุงพัฒนาการจัดทำข้อเสนอโครงการที่ถูกต้องเหมาะสม</p>	<p>แห่งชาติ</p> <p>3(3.2)3.2 เพิ่มรวมกิจกรรมกีฬาหรือส่งเสริมสุขภาพ</p> <p>3(3.2)3.3 เพิ่มรวมกิจกรรมบำเพ็ญประโยชน์หรือรักษาสิ่งแวดล้อม</p> <p>3(3.2)3.4 เพิ่มรวมกิจกรรมส่งเสริมคุณธรรมและจริยธรรม</p> <p>3(3.2)3.5 เพิ่มรวมกิจกรรมส่งเสริมศิลปะและวัฒนธรรม</p> <p>3(3.2)3.6 เพิ่มรวมกิจกรรมนันทนาการ</p> <p>3(3.2)3.7 เพิ่มรวมกิจกรรมวิชาการที่ส่งเสริมคุณลักษณะบัณฑิตที่พึงประสงค์ (ป.โท)</p> <p>3(3.2)3.8 เพิ่มรวมกิจกรรมส่งเสริมศิลปะและวัฒนธรรม(ป.โท)</p> <p>3(3.2)3.9 เพิ่มรวมกิจกรรมการอบรมผู้นำนักศึกษา</p>

เกณฑ์มาตรฐานคุณภาพ	แนวปฏิบัติ	เอกสารหลักฐานที่ควรมี
	โดยเฉพาะในส่วนของการประกันคุณภาพ การปฏิบัติงาน	
4. มีการสนับสนุนให้นักศึกษาสร้างเครือข่ายพัฒนาคุณภาพภายในสถาบันและระหว่างสถาบันและมีกิจกรรมร่วมกัน	<p>1. มหาวิทยาลัยให้นักศึกษาเสนอแผนการจัดกิจกรรมการสร้างเครือข่ายพัฒนาคุณภาพภายในมหาวิทยาลัย และให้การสนับสนุนการจัดกิจกรรมแลกเปลี่ยนประสบการณ์ในการทำงานในรูปแบบต่างๆ เช่น กิจกรรมการจัดการความรู้ (KM: knowledge management) การให้นักศึกษานำเสนอผลการดำเนินงาน (ผลการประเมิน) ในที่ประชุม เพื่อให้ นักศึกษากลุ่มอื่นรับรู้ร่วมกัน มีการแลกเปลี่ยนเรียนรู้เกี่ยวกับวิธีการวางแผนการทำงาน การพัฒนาตัวบ่งชี้ความสำเร็จ การประเมินความสำเร็จ</p> <p>2. ในระดับมหาวิทยาลัย อาจารย์ที่รับผิดชอบฝ่ายกิจการนักศึกษา ควรมีการประชุมกับสถาบันภายนอก เพื่อส่งเสริมการทำกิจกรรมร่วมกันของนักศึกษา ระหว่างสถาบัน และส่งเสริมการสร้างเครือข่ายการพัฒนาคุณภาพของนักศึกษา ระหว่างสถาบัน ทั้งนี้ มหาวิทยาลัยควรให้ทุนสนับสนุนการจัดกิจกรรมระหว่างสถาบันด้วย</p> <p>3. ในแต่ละปี มหาวิทยาลัยอาจหมุนเวียนเป็นเจ้าภาพ ให้นักศึกษาระหว่างมหาวิทยาลัยมีการจัดเวทีหรือการประชุมสัมมนาเพื่อแลกเปลี่ยนประสบการณ์ที่ได้จากการทำกิจกรรม หรือนำเสนอผลการจัดกิจกรรมของแต่ละมหาวิทยาลัย รวมทั้งการแลกเปลี่ยนประสบการณ์ในการใช้ระบบการประกันคุณภาพในการจัดกิจกรรมของนักศึกษา</p> <p>4. อาจมีการร่วมมือกันเพื่อสร้างช่องทาง การเผยแพร่กิจกรรมการพัฒนา นักศึกษาระหว่างสถาบัน มีการรวมตัวกันเป็นเครือข่ายมหาวิทยาลัย เพื่อเป็น</p>	<p>3(3.2)4.1 บันทึกข้อตกลงระหว่างหน่วยงานภายในมหาวิทยาลัยด้านประกันคุณภาพภายใน</p> <p>3(3.2)4.2 เอกสารการจัดสรรงบประมาณสนับสนุนให้กับสโมสรนักศึกษา/โครงการศึกษาดูงาน องค์การนักศึกษา</p> <p>3(3.2)4.3 รายงานการศึกษาดูงาน องค์การนักศึกษา</p> <p>3(3.2)4.4 บันทึกข้อตกลงระหว่างมหาวิทยาลัยในการพัฒนาคุณภาพนักศึกษา</p> <p>3(3.2)4.5 แฟ้มรวมกิจกรรมเครือข่ายการพัฒนาคุณภาพภายในมหาวิทยาลัยและระหว่างมหาวิทยาลัย</p> <p>3(3.2)4.6 รายงานเอกสารประชุมเครือข่ายการพัฒนาคุณภาพภายในมหาวิทยาลัยและระหว่างมหาวิทยาลัย</p> <p>3(3.2)4.7 หนังสือเชิญประชุม/เชิญร่วมโครงการ เครือข่ายบัณฑิตอุดมคติไทย</p>



เกณฑ์มาตรฐานคุณภาพ	แนวปฏิบัติ	เอกสารหลักฐานที่ควรมี
	<p>สื่อกลางการแลกเปลี่ยนประสบการณ์ในการจัดกิจกรรมนักศึกษา โดยผู้รับผิดชอบอาจเป็นการทำงานร่วมกันของอาจารย์และนักศึกษาระหว่างมหาวิทยาลัย</p>	
<p>5. มีการประเมินความสำเร็จตามวัตถุประสงค์ของแผนการจัดกิจกรรมพัฒนานักศึกษา</p>	<ol style="list-style-type: none"> <li>1. มหาวิทยาลัย (ฝ่ายกิจการนักศึกษา) มีระบบติดตามประเมินผลการจัดกิจกรรมพัฒนานักศึกษาตามตัวบ่งชี้ที่กำหนด</li> <li>2. มหาวิทยาลัยกำหนดให้นักศึกษาจัดทำรายงานผลการจัดกิจกรรม และนำรายงานผล การจัดกิจกรรมมาสังเคราะห์เพื่อให้เห็นภาพรวมของกิจกรรมและผลที่เกิดขึ้นกับนักศึกษาในแต่ละรอบปี</li> <li>3. มหาวิทยาลัยมีการติดตามประเมินความรู้ความเข้าใจ และการประยุกต์ใช้ระบบประกันคุณภาพในการจัดกิจกรรมของนักศึกษา จากรายงานผลการจัดกิจกรรมของนักศึกษา</li> <li>4. มหาวิทยาลัยมีการวิเคราะห์จุดแข็งจุดอ่อนของนักศึกษา เพื่อจัดทำแผนการจัดกิจกรรมนักศึกษาในปีต่อไป</li> </ol>	<p>3(3.2)5.1 รายงานประเมินความสำเร็จตามตัวบ่งชี้และค่าเป้าหมายของแผนและโครงการแนวปฏิบัติที่ดี (Good practice) ในการส่งเสริมกิจกรรมนักศึกษา</p> <p>3(3.2)5.2 รายงานการประชุมของคณะกรรมการศิลปวัฒนธรรมและกิจการนักศึกษาที่ร่วมวิเคราะห์จุดอ่อน จุดแข็งของนักศึกษาและทำแผนการจัดกิจกรรมในปีต่อไป</p>
<p>6. มีการนำผลการประเมินไปปรับปรุงแผนหรือปรับปรุงการจัดกิจกรรมเพื่อพัฒนานักศึกษา</p>	<ol style="list-style-type: none"> <li>1. มีการนำผลการประเมินความสำเร็จของการจัดกิจกรรมพัฒนานักศึกษา และผลการวิเคราะห์จุดแข็งจุดอ่อนไปใช้ในการวางแผนการพัฒนานักศึกษาอย่างต่อเนื่อง โดยเฉพาะการวิเคราะห์คุณลักษณะของนักศึกษาตามกรอบมาตรฐานคุณวุฒิระดับอุดมศึกษาแห่งชาติ ในด้านที่ยังไม่บรรลุผลเท่าที่ควร</li> <li>2. นำเสนอผลให้ผู้เกี่ยวข้องทุกระดับรับรู้ และมีการระดมความคิดในการพัฒนานักศึกษาให้มีลักษณะตามกรอบมาตรฐานคุณวุฒิระดับอุดมศึกษาแห่งชาติผ่านกิจกรรมนักศึกษา</li> </ol>	<p>3(3.2)6.1 แผนปรับปรุงการจัดกิจกรรมหรือพัฒนานักศึกษา</p>

เกณฑ์การประเมิน :

## เกณฑ์การประเมิน :

คะแนน 1	คะแนน 2	คะแนน 3	คะแนน 4	คะแนน 5
มีการดำเนินการ 1 ข้อ	มีการดำเนินการ 2 ข้อ	มีการดำเนินการ 3 หรือ 4 ข้อ	มีการดำเนินการ 5 ข้อ	มีการดำเนินการ 6 ข้อ

## องค์ประกอบที่ 4 การวิจัย

## หลักการ

สถาบันอุดมศึกษาแต่ละแห่งอาจมีจุดเน้นในเรื่องการวิจัยที่แตกต่างกันขึ้นกับสภาพแวดล้อมและความพร้อมของแต่ละสถาบัน อย่างไรก็ตามทุกสถาบันอุดมศึกษาจำเป็นต้องมีพันธกิจนี้เป็นส่วนหนึ่งของพันธกิจสถาบัน ดังนั้น จึงต้องมีระบบและกลไกควบคุมให้สามารถดำเนินการในพันธกิจด้านนี้ได้อย่างมีประสิทธิภาพและคุณภาพตามจุดเน้นเฉพาะของแต่ละสถาบัน เพื่อให้ได้ผลงานวิจัยและงานสร้างสรรค์ที่เกิดประโยชน์ การวิจัยจะประสบความสำเร็จและเกิดประโยชน์จำเป็นต้องมีส่วนประกอบที่สำคัญสามประการ คือ 1) สถาบันต้องมีแผนการวิจัย มีระบบและกลไกตลอดจนมีการสนับสนุนทรัพยากรให้สามารถดำเนินการได้ตามแผน 2) คณาจารย์มีส่วนร่วมในการวิจัยอย่างเข้มแข็งโดยบูรณาการงานวิจัยกับการจัดการเรียนการสอน และพันธกิจด้านอื่นๆ ของสถาบัน 3) ผลงานวิจัยมีคุณภาพ มีประโยชน์สนองยุทธศาสตร์ของชาติและมีการเผยแพร่อย่างกว้างขวาง

## มาตรฐานและเอกสารที่เกี่ยวข้อง

1. กรอบแผนอุดมศึกษาระยะยาว 15 ปี ฉบับที่ 2 (พ.ศ. 2551-2565) สำนักงานคณะกรรมการการอุดมศึกษา
2. มาตรฐานการอุดมศึกษา พ.ศ. 2549 สำนักงานคณะกรรมการการอุดมศึกษา
3. มาตรฐานสถาบันอุดมศึกษา พ.ศ. 2551 สำนักงานคณะกรรมการการอุดมศึกษา
4. มาตรฐานการประเมินคุณภาพภายนอกระดับอุดมศึกษารอบสาม พ.ศ. 2553 สำนักงานรับรองมาตรฐานและประเมินคุณภาพการศึกษา (องค์การมหาชน) (สมศ.)
5. นโยบายและยุทธศาสตร์การวิจัยของชาติ (พ.ศ. 2551-2554) สำนักงานคณะกรรมการการวิจัยแห่งชาติ
6. แนวทางปฏิบัติจรรยาบรรณนักวิจัย พ.ศ. 2541 สำนักงานคณะกรรมการวิจัยแห่งชาติ

ตัวบ่งชี้ จำนวน 3 ตัวบ่งชี้ ประกอบด้วย

#### ตัวบ่งชี้ที่ 4.1 ระบบและกลไกการพัฒนางานวิจัยหรืองานสร้างสรรค์

ชนิดของตัวบ่งชี้ กระบวนการ                      หน่วยงาน : มหาวิทยาลัย คณะ วิทยาลัย สถาบันวิจัยและพัฒนา

หน่วยวัด                      จำนวนข้อ                      เป้าหมาย                      มีการดำเนินการ 6 ข้อ (4 คะแนน)

#### คำอธิบายตัวบ่งชี้

สถาบันต้องมีการบริหารจัดการงานวิจัยและงานสร้างสรรค์ที่มีคุณภาพ โดยมีแนวทางการดำเนินงานที่เป็นระบบและมีกลไกส่งเสริมสนับสนุนครบถ้วนเพื่อให้สามารถดำเนินการได้ตามแผนที่กำหนดไว้ ทั้งการสนับสนุนด้านการจัดหาแหล่งทุนวิจัยและการจัดสรรทุนวิจัย การส่งเสริมพัฒนาสมรรถนะแก่นักวิจัยและทีมนักวิจัย การสนับสนุนทรัพยากรที่จำเป็น ซึ่งรวมถึงทรัพยากรบุคคล ทรัพยากรการเงิน เครื่องมืออุปกรณ์ต่างๆ ที่เกี่ยวข้อง

เกณฑ์มาตรฐานคุณภาพ	แนวปฏิบัติ	เอกสารหลักฐานที่ควรมี
1. มีระบบและกลไกการบริหารงานวิจัยหรืองานสร้างสรรค์ เพื่อให้บรรลุเป้าหมายตามแผนด้านการวิจัยของสถาบัน และดำเนินการตามระบบที่กำหนด	<p>1. มหาวิทยาลัย โดยสถาบันวิจัยและพัฒนาเป็นหน่วยงานกลางในการดำเนินการวางแผนทาง ขั้นตอน และหลักเกณฑ์ ตลอดจนจัดทำคำสั่งแต่งตั้งคณะกรรมการชุดต่างๆ เพื่อขับเคลื่อนงานวิจัย</p> <p>2. มหาวิทยาลัยมีงบประมาณสนับสนุนการบริหารงานวิจัยและงานสร้างสรรค์อย่างเพียงพอ</p> <p>3. มีการวางแผน ตรวจสอบติดตาม ประเมินและปรับปรุงอย่างสม่ำเสมอเพื่อบรรลุตามเป้าหมายของแผนการวิจัยของมหาวิทยาลัย</p> <p>4. การบริหารงานวิจัยและงานสร้างสรรค์ ให้บรรลุผลสำเร็จมีการจัดสรรงบประมาณเพื่อการบริหารงานวิจัย เช่น งบประมาณสนับสนุนการปฏิบัติงานของกลุ่มวิจัย หรือ ศูนย์วิจัย เพื่อให้สามารถดำเนินการวิจัยหรือผลิตงานสร้างสรรค์ได้อย่างมีประสิทธิภาพ นอกเหนือจากการจัดสรรทุนวิจัย นอกจากนั้นอาจจัดสรรงบประมาณสนับสนุนงานวิจัยของนักศึกษา หรือ งบประมาณสนับสนุนนักวิจัยหลังปริญญาเอกให้ปฏิบัติงานในกลุ่มหรือศูนย์วิจัย เป็นต้น</p>	<p>4(4.1)1.1 แผนกลยุทธ์ของมหาวิทยาลัยด้านงานวิจัยหรืองานสร้างสรรค์</p> <p>4(4.1)1.2 ยุทธศาสตร์การวิจัยของมหาวิทยาลัยราชภัฏพระนคร</p> <p>4(4.1)1.3 ระเบียบมหาวิทยาลัยราชภัฏพระนครว่าด้วยกองทุนวิจัย มหาวิทยาลัยราชภัฏพระนคร พ.ศ. 2550</p> <p>4(4.1)1.4 ระเบียบว่าด้วยการให้บริการด้านวิชาการ และการวิจัยแก่หน่วยงานภายนอกของบุคลากร พ.ศ. 2553</p> <p>4(4.1)1.5 ประกาศมหาวิทยาลัยราชภัฏพระนคร เรื่อง หลักเกณฑ์และแนวปฏิบัติเกี่ยวกับทุนวิจัยจากกองทุนมหาวิทยาลัยราชภัฏพระนคร</p> <p>4(4.1)1.6 คำสั่งแต่งตั้งคณะกรรมการกองทุนวิจัย</p> <p>4(4.1)1.7 คำสั่งแต่งตั้งคณะกรรมการวิจัยประจำมหาวิทยาลัย</p> <p>4(4.1)1.8 คำสั่งแต่งตั้งคณะกรรมการวิจัยประจำคณะ</p> <p>4(4.1)1.9 แผนภูมิโครงสร้างการบริหารงานวิจัยของมหาวิทยาลัยราชภัฏพระนคร</p> <p>4(4.1)1.10 แผนงบประมาณสนับสนุนทุนวิจัยประจำปีงบประมาณ</p>

เกณฑ์มาตรฐานคุณภาพ	แนวปฏิบัติ	เอกสารหลักฐานที่ควรมี
		พ.ศ. 2554 4(4.1)1.11 แผน/โครงการสนับสนุน ทุนวิจัย 4(4.1)1.12 คู่มือนักวิจัย 4(4.1)1.13 แบบข้อตกลงการ ประเมินผลสัมฤทธิ์ของงานของ ข้าราชการพลเรือนใน สถาบันอุดมศึกษา
2. มีการบูรณาการ กระบวนการวิจัยหรืองาน สร้างสรรค์กับการจัดการ เรียนการสอน	มีการบูรณาการกระบวนการวิจัยหรือ งานสร้างสรรค์กับกระบวนการจัดการเรียน การสอน เช่น 1) การกำหนดให้นักศึกษา บัณฑิตศึกษาเป็นส่วนหนึ่งในทีมวิจัยของ อาจารย์ 2) การกำหนดให้นักศึกษาระดับ ปริญญาตรีทำโครงการวิจัย หรืองาน สร้างสรรค์ ซึ่งเกี่ยวข้องกับงานวิจัย หรือ งานสร้างสรรค์ของอาจารย์ 3) การ กำหนดให้นักศึกษาทุกระดับเข้าฟังการ บรรยายหรือสัมมนาเกี่ยวกับผล ความก้าวหน้าในงานวิจัยของอาจารย์ หรือ ของศาสตราจารย์อาคันตุกะหรือ ศาสตราจารย์รับเชิญ (visiting professor) หรือเข้าร่วมการจัดแสดงงานสร้างสรรค์ของ อาจารย์ 4) การจัดให้มีการประชุมเสนอ ผลงานวิจัยหรือแสดงงานสร้างสรรค์ของ นักศึกษา หรือส่งเสริมนักศึกษาเข้าร่วม ประชุมการเสนอผลงานวิจัยและงาน สร้างสรรค์ระดับชาติและนานาชาติ 5) การ ส่งเสริมให้อาจารย์นำผลลัพธ์ที่เกิดจากการ วิจัยไปเป็นส่วนหนึ่งของเนื้อหาในการ จัดการเรียนการสอน เป็นต้น	4(4.1)2.1 โครงการสนับสนุน พัฒนาการเรียนการสอน 4(4.1)2.2 โครงการประชุมวิชาการ ระดับชาติ 4(4.1)2.3 โครงการประชุมวิชาการ เสนอผลงานวิจัยระดับบัณฑิตศึกษา 4(4.1)2.4 โครงการสัมมนาวิชาการ ของนักศึกษาระดับปริญญาเอก
3. มีการพัฒนาศักยภาพ ด้านการวิจัยหรืองาน สร้างสรรค์และให้ความรู้ ด้านจรรยาบรรณการวิจัย แก่อาจารย์ประจำและ นักวิจัย	1. จัดระบบการรับเข้าและกำกับดูแล อาจารย์และนักวิจัย เช่น วิเคราะห์กำลังคน วางแผน และรับเข้าบุคคล (ทั้งอาจารย์ นักวิจัย และนักศึกษาระดับบัณฑิตศึกษา) ทั้งจาก ในประเทศและต่างประเทศที่มีคุณสมบัติ เหมาะสมกับจุดเน้นด้านการวิจัยและงาน สร้างสรรค์ของสถาบัน ทำการกำหนด	4(4.1)3.1 โครงการพัฒนาศักยภาพ งานวิจัยและจรรยาบรรณนักวิจัย 4(4.1)3.2 บันทึกข้อความรับสมัคร เข้าร่วมการพัฒนาศักยภาพงานวิจัย และจรรยาบรรณนักวิจัย 4(4.1)3.3 คู่มือ/จรรยาบรรณนักวิจัย 4(4.1)3.4 การกำหนดภาระงานวิจัย

เกณฑ์มาตรฐานคุณภาพ	แนวปฏิบัติ	เอกสารหลักฐานที่ควรมี
	<p>กฎเกณฑ์ แนวทางกำกับ และส่งเสริมให้อาจารย์ทำงานวิจัยหรืองานสร้างสรรค์ และตีพิมพ์ผลงานในวารสารหรือจัดแสดงผลงาน ที่ได้รับการยอมรับระดับชาติและนานาชาติ โดยกำหนดเป็นภาระงานที่ชัดเจนที่ต้องปฏิบัติ</p> <p>2. พัฒนาสมรรถนะนักวิจัยผ่านกระบวนการที่เหมาะสมกับประสบการณ์ของแต่ละกลุ่มบุคคล กรณีนักวิจัยรุ่นใหม่ อาจเริ่มจากการฝึกอบรม การทำงานวิจัยหรืองานสร้างสรรค์โดยได้รับการแนะนำหรือการร่วมทีมวิจัยกับนักวิจัยอาวุโส การเข้าร่วมประชุมวิชาการ การช่วยให้คำปรึกษาวิทยานิพนธ์ระดับบัณฑิตศึกษา กรณีนักวิจัยทั่วไป การส่งเสริมให้มีโอกาสไปทำงานในห้องปฏิบัติการวิจัย หรือร่วมทีมวิจัยกับนักวิจัยชั้นนำนอกสถาบันทั้งในและต่างประเทศ เป็นแนวทางหนึ่งที่ทำให้ได้รับความรู้และประสบการณ์ที่มีคุณค่า</p> <p>อย่างไรก็ตาม การพัฒนาสมรรถนะอาจารย์และนักวิจัยที่มีประสิทธิภาพที่สุดคือ การส่งเสริมการทำงานวิจัยเป็นทีมที่ประกอบด้วยนักวิจัยอาวุโส นักวิจัยระดับกลาง นักวิจัยหรือนักศึกษาหลังปริญญาเอก และนักศึกษาระดับบัณฑิตศึกษา ผู้ช่วยวิจัย ทั้งนี้เพื่อให้สามารถทำงานวิจัยอย่างลุ่มลึกและต่อเนื่อง</p> <p>3. ให้ความรู้ด้านจรรยาบรรณของนักวิจัย และจรรยาบรรณที่เกี่ยวข้องแก่อาจารย์และนักวิจัย ตลอดจนจัดระบบควบคุมให้นักวิจัยปฏิบัติตามโดยเคร่งครัด</p> <p>3.4 สร้างแรงจูงใจให้นักวิจัย เช่น การยกย่อง การให้ผลตอบแทน หรือการให้รางวัลสำหรับนักวิจัยที่มีผลงานดีเด่น การจัดบรรยากาศและการบริการต่างๆ ในสถาบันให้เหมาะสมและจูงใจแก่การค้นคว้าวิจัย และผลิตงานสร้างสรรค์ เป็นต้น</p>	<p>ในการประเมินผลการปฏิบัติงานของอาจารย์</p> <p>4(4.1)3.5 แผนอัตรากำลังบุคลากรสายวิชาการ</p>

เกณฑ์มาตรฐานคุณภาพ	แนวปฏิบัติ	เอกสารหลักฐานที่ควรมี
<p>4. มีการจัดสรรงบประมาณของสถาบันเพื่อเป็นทุนวิจัยหรืองานสร้างสรรค์</p>	<p>ในกรณีของนักวิจัยรุ่นใหม่ การแสวงหาทุนวิจัยจากภายนอกอาจทำได้ยาก ดังนั้นมหาวิทยาลัยจึงควรจัดสรรงบประมาณเพื่อเป็นทุนวิจัยหรือผลิตงานสร้างสรรค์เพื่อให้นักวิจัยเหล่านี้มีโอกาสสร้างผลงานที่สามารถนำไปใช้ประกอบการเสนอโครงการขอทุนวิจัยจากแหล่งทุนภายนอก มหาวิทยาลัยในโอกาสต่อไป</p> <p>สำหรับการเสนอขอทุนวิจัยจากแหล่งทุนภายนอกนั้น มหาวิทยาลัยอาจจัดให้มีระบบสนับสนุน เช่น การจัดให้มีข้อมูลรายละเอียด และเงื่อนไขของแหล่งทุนวิจัยต่างๆ ทั้งแหล่งทุนภายในประเทศและต่างประเทศ ที่อาจารย์และนักวิจัยสามารถเข้าดูได้อย่างสะดวกรวดเร็ว นอกจากนี้ อาจจัดให้มีคณะผู้เชี่ยวชาญเป็นที่ปรึกษา ตรวจสอบข้อเสนอโครงการวิจัยของอาจารย์และนักวิจัยที่เสนอขอทุนไปยังแหล่งทุนต่างๆ และช่วยเหลือปรับปรุงโครงการเหล่านั้นให้เหมาะสม เพื่อมีโอกาสได้รับทุนวิจัยมากยิ่งขึ้น</p>	<p>4(4.1)4.1 ระเบียบมหาวิทยาลัยราชภัฏพระนครว่าด้วยกองทุนวิจัย มหาวิทยาลัยราชภัฏพระนคร พ.ศ. 2550</p> <p>4(4.1)4.2 เอกสารแสดงงบประมาณกองทุนเพื่อการวิจัย และเอกสารสรุปยอดเงินของสถาบันวิจัยจากกองทุนนโยบายแผนและวิจัย</p> <p>4(4.1)4.3 โครงการสนับสนุนการทำวิจัยตามกรอบยุทธศาสตร์ของมหาวิทยาลัย</p> <p>4(4.1)4.4 คำสั่งแต่งตั้งผู้ทรงคุณวุฒิเป็นที่ปรึกษาด้านการวิจัย</p> <p>4(4.1)4.5 หนังสือเชิญผู้ทรงคุณวุฒิตรวจสอบผลงานการวิจัย</p> <p>4(4.1)4.6 คำสั่งแต่งตั้งผู้ทรงคุณวุฒิในคณะกรรมการวิจัยประจำมหาวิทยาลัย</p>
<p>5. มีการสนับสนุนพันธกิจด้านการวิจัยหรืองานสร้างสรรค์ตามอัตลักษณ์ของสถาบันอย่างน้อยในประเด็นต่อไปนี้</p> <ul style="list-style-type: none"> <li>- ห้องปฏิบัติการวิจัยฯหรือหน่วยวิจัยฯหรือศูนย์เครื่องมือ หรือศูนย์ให้คำปรึกษาและสนับสนุนการวิจัยฯ</li> <li>- ห้องสมุดหรือแหล่งค้นคว้าข้อมูลสนับสนุนการวิจัยฯ</li> <li>- สิ่งอำนวยความสะดวกหรือการรักษาความ</li> </ul>	<p>1. มหาวิทยาลัยราชภัฏพระนครมีการจัดสรรงบประมาณสนับสนุนโดยมอบให้สถาบันวิจัยและพัฒนาเป็นแหล่งให้ทุนสนับสนุนให้ทุนแก่อาจารย์ทำวิจัย ดังนี้</p> <p>1.1 งบประมาณสนับสนุนการวิจัยสนับสนุนการทำวิจัย หรือห้องปฏิบัติการวิจัย หรือศูนย์วิจัยเพื่อให้สามารถผลิตผลงานระดับสากล หรือผลงานตามความต้องการของประเทศ หรือของท้องถิ่นอย่างต่อเนื่องนอกเหนือจากเงินทุนวิจัย</p> <p>1.2 งบประมาณสนับสนุนการเผยแพร่ผลงานวิจัยหรืองานสร้างสรรค์ในรูปแบบต่างๆ</p> <p>1.3 งบประมาณสนับสนุนการวิจัยและงานสร้างสรรค์ของนักศึกษาบัณฑิตศึกษา</p>	<p>4(4.1)5.1 ภาพถ่ายห้องปฏิบัติการวิจัย</p> <p>4(4.1)5.2 ฐานข้อมูลสืบค้นงานวิจัย</p> <p>4(4.1)5.3 ภาพถ่ายห้องสมุดเพื่อค้นคว้างานวิจัย</p> <p>4(4.1)5.4 ฐานข้อมูลสืบค้นงานวิจัยด้วยระบบอิเล็กทรอนิกส์</p> <p>4(4.1)5.5 ภาพถ่ายการเปิด-ปิดประตูห้องปฏิบัติการวิจัยเพื่อรักษาความปลอดภัย</p> <p>4(4.1)5.6 โครงการประชุมวิชาการด้านวิจัย</p> <p>4(4.1)5.7 วารสารวิจัยและ/หรือวารสารวิชาการมหาวิทยาลัยราชภัฏพระนคร</p>

เกณฑ์มาตรฐานคุณภาพ	แนวปฏิบัติ	เอกสารหลักฐานที่ควรมี
<p>ปลอดภัยในการวิจัย เช่น ระบบเทคโนโลยี สารสนเทศ ระบบรักษาความปลอดภัยในป้ องปฏิบัติการวิจัย</p> <ul style="list-style-type: none"> <li>- สิ่งอำนวยความสะดวกหรือการรักษาความปลอดภัยในการวิจัยฯ เช่น ระบบเทคโนโลยี สารสนเทศ ระบบรักษาความปลอดภัยใน ห้องปฏิบัติการวิจัย</li> <li>- กิจกรรมวิชาการที่ ส่งเสริมงานวิจัยฯ เช่น การจัดประชุมวิชาการ การจัดแสดงงาน สร้างสรรค์ การจัดให้มี ศาสตราจารย์อาคันตุกะ หรือศาสตราจารย์รับเชิญ (visiting professor)</li> </ul>	<p>และของนักวิจัยหลังปริญญาเอก</p> <ol style="list-style-type: none"> <li>1.4 งบประมาณสนับสนุนศาสตราจารย์ อาคันตุกะหรือศาสตราจารย์รับเชิญ (visiting professor)</li> <li>2. ห้องปฏิบัติการวิจัยที่เหมาะสมกับ งานวิจัยแต่ละประเภทที่เป็นจุดเน้นของ มหาวิทยาลัย ระบบรักษาสุขภาพและ ความปลอดภัยในห้อง ปฏิบัติการที่ได้ มาตรฐาน ศูนย์เครื่องมือระดับสูงที่จำเป็น ที่หลายหน่วยวิจัย หรือกลุ่มวิจัย หรือ ศูนย์วิจัย สามารถใช้ร่วมกันได้ หรือหากไม่ มีศูนย์เครื่องมือระดับสูงดังกล่าว ก็ต้อง จัดระบบผ่านเครือข่ายทั้งในและ ต่างประเทศให้สามารถเข้าใช้ของหน่วยงาน อื่นได้ เพื่อไม่ให้เป็นอุปสรรคต่อการวิจัย ของนักวิจัย</li> <li>3. แหล่งค้นคว้าทางวิชาการ ซึ่งนอกจาก หนังสือและวารสารทั้งในรูปของเอกสาร (hard copy) และสื่ออิเล็กทรอนิกส์ที่ เพียงพอแล้ว ยังหมายรวมถึงการสนับสนุน การจัดประชุมวิชาการ การสนับสนุน ศาสตราจารย์อาคันตุกะหรือศาสตราจารย์ รับเชิญ (visiting professor) การสนับสนุน การไปร่วมทำงานวิจัย หรืองานสร้างสรรค์ กับหน่วยงานอื่นที่มีชื่อเสียงทั้งในและ ต่างประเทศ ที่สอดคล้องกับงานวิจัย ของ อาจารย์ โดยเฉพาะในช่วงเวลาเพื่อเพิ่มพูน ประสบการณ์ทางวิชาการ (sabbatical leave) ของอาจารย์ในมหาวิทยาลัยวิจัย</li> <li>4. ระบบสารสนเทศเพื่อการวิจัยที่ ครอบคลุมข้อมูลข่าวสารอย่างน้อย 5 ด้าน ต่อไปนี้ <ol style="list-style-type: none"> <li>1) ข้อมูลด้านแหล่งทุนวิจัยและงาน สร้างสรรค์ทั้งภายในและภายนอก มหาวิทยาลัย</li> <li>2) ข้อมูลด้านการวิจัยและงาน สร้างสรรค์ของมหาวิทยาลัย ทั้งปัจจุบัน และผลงานที่ผ่านมา</li> <li>3) ข้อมูลด้านแหล่ง</li> </ol> </li> </ol>	<p>4(4.1)5.8 คำสั่งแต่งตั้งผู้ทรงคุณวุฒิ พิจารณาบทความวิจัย</p> <p>4(4.1)5.9 คำสั่งแต่งตั้งผู้ทรงคุณวุฒิ เป็นที่ปรึกษามหาวิทยาลัยด้านการ วิจัย</p> <p>4(4.1)5.10 เอกสารประกอบการ ประชุมวิชาการระดับชาติ (Processing)</p>

เกณฑ์มาตรฐานคุณภาพ	แนวปฏิบัติ	เอกสารหลักฐานที่ควรมี
	<p>เผยแพร่ผลงานวิจัยและงานสร้างสรรค์ทั้งวารสารและการประชุมวิชาการ การจัดแสดงงานสร้างสรรค์ต่างๆ ตลอดจนข้อมูลการสนับสนุนของมหาวิทยาลัยในการเผยแพร่ผลงาน 4) ข้อมูลด้านระบบและกลไกของสถาบันในการส่งเสริมการนำผลงานวิจัยและงานสร้างสรรค์ไปใช้ประโยชน์ รวมถึงการส่งเสริมด้านการจดสิทธิบัตร อนุสิทธิบัตร และการซื้อขายทรัพย์สินทางปัญญา 5) ข้อมูลเกี่ยวกับระเบียบ หลักเกณฑ์และแนวปฏิบัติอื่นๆ ของสถาบันที่เกี่ยวข้องกับการวิจัยและงานสร้างสรรค์</p>	
<p>6. มีการติดตามและประเมินผลการสนับสนุนในข้อ 4 และข้อ 5 อย่างครบถ้วนทุกประเด็น</p>	<p>มหาวิทยาลัยจัดให้มีระบบประเมินผลสำเร็จของการสนับสนุนทุกด้านอย่างสม่ำเสมอ โดยการมีส่วนร่วมของอาจารย์และนักวิจัย เช่น การประเมินผลสำเร็จของการให้ทุนวิจัย ทั้งในประเด็น งานวิจัยเสร็จทันตามกำหนดเวลา คุณภาพของผลงานวิจัยเป็นไปตามหลักเกณฑ์ ผู้รับทุนสามารถแสวงหาทุนวิจัยจากแหล่งทุนภายนอกได้ในโอกาสต่อมา หรือการประเมินแหล่งค้ำคว้าสนับสนุนงานวิจัยในประเด็นความเหมาะสมและเพียงพอเทียบกับงานวิจัยของอาจารย์ และนักวิจัยในปัจจุบัน หรือการประเมินระบบสารสนเทศในประเด็นความเหมาะสมกับความต้องการใช้ของอาจารย์และนักวิจัย เป็นต้น</p>	<p>4(4.1)6.1 รายงานความก้าวหน้าการทำวิจัยของนักวิจัย 4(4.1)6.2 คำสั่งแต่งตั้งคณะกรรมการตรวจรับงานวิจัย หรือหนังสือเชิญผู้ทรงคุณวุฒิพิจารณางานวิจัย 4(4.1)6.3 ประกาศผลการพิจารณาโครงการวิจัยของมหาวิทยาลัยและ/หรือจากสำนักงานคณะกรรมการวิจัยแห่งชาติ (วช.) 4(4.1)6.4 แบบประเมินห้องปฏิบัติการงานวิจัย 4(4.1)6.5 แบบประเมินห้องสมุดที่ใช้ค้นคว้างานวิจัย</p>
<p>7. มีการนำผลการประเมินไปปรับปรุงการสนับสนุนพันธกิจด้านการวิจัยหรืองานสร้างสรรค์ของสถาบัน</p>	<p>มหาวิทยาลัยนำผลการประเมินไปจัดทำแผนการปรับปรุง โดยกำหนดกิจกรรมที่ต้องทำเพื่อการปรับปรุง กำหนดบุคคลหรือหน่วยงานรับผิดชอบในการปรับปรุง กำหนดงบประมาณที่ต้องใช้หากจำเป็น กำหนดระยะเวลาที่ปรับปรุงต้องแล้วเสร็จ จากนั้นจึงดำเนินการปรับปรุงการสนับสนุนพันธกิจด้านการวิจัยตามที่กำหนด</p>	<p>4(4.1)7.1 รายงานผลการประเมินระบบและกลไกพัฒนางานวิจัยหรืองานสร้างสรรค์ 4(4.1)7.2 แผนปรับปรุงระบบและกลไกการส่งเสริมสนับสนุนการพัฒนางานวิจัยหรืองานสร้างสรรค์</p>



เกณฑ์มาตรฐานคุณภาพ	แนวปฏิบัติ	เอกสารหลักฐานที่ควรมี
8. มีระบบและกลไกเพื่อสร้างงานวิจัยหรืองานสร้างสรรค์กับพื้นฐานภูมิปัญญาท้องถิ่น หรือจากสภาพปัญหาของสังคม เพื่อตอบสนองความต้องการของท้องถิ่นและสังคม และดำเนินการตามระบบที่กำหนด	มหาวิทยาลัยหรือคณะวิชาวางแนวทางและขั้นตอน ตลอดจนกำหนดผู้รับผิดชอบในการสร้างความร่วมมือกับองค์กรภายนอกโดยวิธีการต่างๆ เช่น การจัดหาข้อมูลสารสนเทศของกลุ่มเป้าหมาย การสนทนากับกลุ่มเป้าหมายที่สำคัญ (focus group) การติดต่อสร้างสัมพันธ์กับองค์กรภายนอก การใช้ข้อมูลป้อนกลับ (feedback) จากความร่วมมือที่มีอยู่เดิม วัตถุประสงค์ของความร่วมมือดังกล่าวควรมีทั้งการร่วมทำงานวิจัยและงานสร้างสรรค์บนพื้นฐานภูมิปัญญาท้องถิ่นหรือเพื่อตอบโจทย์ของหน่วยงานหรือชุมชนภายนอก รวมถึงการร่วมใช้ทรัพยากรทั้งสถานที่ บุคคล อุปกรณ์ หรือทรัพยากรอื่นๆ	4(4.1)8.1 โครงการส่งเสริมสนับสนุนการพัฒนางานวิจัยหรืองานสร้างสรรค์บนพื้นฐานภูมิปัญญาท้องถิ่นหรือปัญหาสังคม 4(4.1)8.2 รายงานสำรวจความต้องการของท้องถิ่นและสังคมในด้านต่างๆ

#### เกณฑ์การประเมิน :

คะแนน 1	คะแนน 2	คะแนน 3	คะแนน 4	คะแนน 5
มีการดำเนินการ 1 ข้อ	มีการดำเนินการ 2 หรือ 3 ข้อ	มีการดำเนินการ 4 หรือ 5 ข้อ	มีการดำเนินการ 6 ข้อ	มีการดำเนินการ 7 ข้อ

#### ตัวบ่งชี้ที่ 4.2 ระบบและกลไกการจัดการความรู้จากงานวิจัยหรืองานสร้างสรรค์

ชนิดของตัวบ่งชี้ กระบวนการ หน่วยงาน : มหาวิทยาลัย คณะ วิทยาลัย สถาบันวิจัยพัฒนา  
หน่วยวัด จำนวนข้อ เป้าหมาย มีการดำเนินการ 4 ข้อ (4 คะแนน)

#### คำอธิบายตัวบ่งชี้

การบริหารจัดการความรู้จากผลงานวิจัยและงานสร้างสรรค์เพื่อเผยแพร่ไปยังคณาจารย์ นักศึกษา วังการวิชาการ หน่วยงานทั้งภาครัฐและเอกชน ตลอดจนชุมชนเป้าหมายที่จะนำผลการวิจัยไปใช้ประโยชน์ เป็นเรื่องที่มีความสำคัญสำหรับทุกสถาบันอุดมศึกษา ดังนั้นสถาบันต้องจัดระบบส่งเสริมสนับสนุนให้มีระบบการรวบรวม เผยแพร่ และแลกเปลี่ยนเรียนรู้ในทรัพย์สินทางปัญญาจากงานวิจัยหรืองานสร้างสรรค์อย่างเหมาะสมกับผู้ใช้แต่ละกลุ่ม โดยสิ่งที่เผยแพร่ต้องมีคุณภาพเชื่อถือได้และรวดเร็วทันเหตุการณ์

เกณฑ์มาตรฐานคุณภาพ	แนวปฏิบัติ	เอกสารหลักฐานที่ควรมี
<p>1. มีระบบและกลไกสนับสนุนการเผยแพร่ผลงานวิจัยหรืองานสร้างสรรค์ในการประชุมวิชาการหรือการตีพิมพ์ในวารสารระดับชาติหรือนานาชาติและมีการเผยแพร่ผลงานวิจัยหรืองานสร้างสรรค์ในการประชุมวิชาการหรือการตีพิมพ์ในวารสารระดับชาติหรือนานาชาติ</p>	<p>วางแนวทาง ขั้นตอน และหลักเกณฑ์ ตลอดจนกำหนดผู้รับผิดชอบในการสนับสนุนการตีพิมพ์หรือการเผยแพร่ผลงานวิจัยหรืองานสร้างสรรค์ในวารสารหรือในที่ประชุมวิชาการที่มี peer review ในประเด็นต่อไปนี้ เช่น 1) การจัดให้มีพี่เลี้ยงแก่นักวิจัยรุ่นใหม่เพื่อช่วยเขียนรายงานการวิจัยสำหรับนำเสนอในที่ประชุมวิชาการหรือตีพิมพ์ในวารสาร 2) การสนับสนุนการตรวจสอบภาษาอังกฤษของบทความวิจัยของอาจารย์และนักวิจัย ที่จะนำเสนอในวารสารวิชาการระดับนานาชาติ 3) การสนับสนุนงบประมาณเพื่อเข้าร่วมประชุมเสนอผลงานวิจัยหรือเผยแพร่งานสร้างสรรค์ 4) การจ่ายค่าตอบแทนสำหรับผลงานวิจัยหรืองานสร้างสรรค์ ที่ได้รับการตีพิมพ์หรือเผยแพร่ 5) การจ่ายค่าตีพิมพ์กรณีวารสารเรียกเก็บเงิน เป็นต้น ทั้งนี้การสนับสนุนดังกล่าวอาจแตกต่างกันตามสถานภาพและจุดเน้นของแต่ละมหาวิทยาลัย</p>	<p>4(4.2)1.1 แผนภูมิแสดงระบบและกลไกสนับสนุนการเผยแพร่ผลงานวิจัยหรืองานสร้างสรรค์ในการประชุมวิชาการหรือการตีพิมพ์ในวารสารระดับชาติหรือนานาชาติ</p> <p>4(4.2)1.2 เอกสารการรวบรวม คัดสรร วิเคราะห์ แลกเปลี่ยนเรียนรู้ในทรัพย์สินทางปัญญาจากงานวิจัยหรืองานสร้างสรรค์ที่กำหนดขั้นตอนหลักเกณฑ์และผู้รับผิดชอบที่ชัดเจน</p> <p>4(4.2)1.3 รายงานผลการรวบรวม คัดสรร วิเคราะห์ สังเคราะห์และการแลกเปลี่ยนเรียนรู้ในทรัพย์สินทางปัญญาจากงานวิจัยหรืองานสร้างสรรค์</p> <p>4(4.2)1.4 โครงการพัฒนาบุคลากรและงบประมาณสนับสนุน</p> <p>4(4.2)1.5 ระเบียบมหาวิทยาลัยราชภัฏพระนครว่าด้วยกองทุนวิจัยมหาวิทยาลัยราชภัฏพระนคร พ.ศ. 2550</p> <p>4(4.2)1.6 ประกาศมหาวิทยาลัยราชภัฏพระนคร เรื่อง หลักเกณฑ์และแนวปฏิบัติเกี่ยวกับทุนวิจัยจากกองทุนมหาวิทยาลัยราชภัฏพระนคร</p> <p>4(4.2)1.7 ประกาศมหาวิทยาลัยราชภัฏพระนคร เรื่อง หลักเกณฑ์การให้ทุนสนับสนุนการตีพิมพ์เผยแพร่และการนำเสนอผลงานวิจัยในการประชุมวิชาการระดับชาติและนานาชาติ พ.ศ. 2554</p>
<p>2. มีระบบและกลไกการรวบรวม คัดสรร วิเคราะห์และสังเคราะห์ความรู้จากงานวิจัยหรืองานสร้างสรรค์ เพื่อให้</p>	<p>วางแนวทาง ขั้นตอน และหลักเกณฑ์ ตลอดจนกำหนดผู้รับผิดชอบในการรวบรวม คัดสรร วิเคราะห์และสังเคราะห์ความรู้จากผลงานวิจัยหรืองานสร้างสรรค์ ให้เหมาะสมกับกลุ่มบุคคลเป้าหมายโดย</p>	<p>4(4.2)2.1 แผนภูมิแสดงขั้นตอนการรวบรวมคัดสรร วิเคราะห์ สังเคราะห์ เผยแพร่ และการแลกเปลี่ยนเรียนรู้งานวิจัยและงานสร้างสรรค์ซึ่งกำหนดระยะเวลาและ</p>

เกณฑ์มาตรฐานคุณภาพ	แนวปฏิบัติ	เอกสารหลักฐานที่ควรมี
เป็นองค์ความรู้ที่คนทั่วไปเข้าใจได้ และดำเนินการตามระบบที่กำหนด	ยังคงความเชื่อถือได้ในเชิงวิชาการและรวดเร็วทันต่อเหตุการณ์ เช่น กำหนดผู้รับผิดชอบติดตามผลงานวิจัยหรืองานสร้างสรรค์ของอาจารย์และนักวิจัย คัดสรรผลงานที่น่าจะเป็นที่สนใจของบุคคลทั่วไป จัดให้มีการสัมภาษณ์อาจารย์เจ้าของผลงาน วิเคราะห์ สังเคราะห์ข้อมูลให้เป็นความรู้ที่น่าสนใจซึ่งสาธารณชนสามารถเข้าใจได้ จัดหมวดหมู่ความรู้ที่ได้ให้เหมาะสมต่อการเผยแพร่	ผู้รับผิดชอบ 4(4.2)2.2 แผนภูมิแสดงโครงสร้างการบริหารงานของหน่วยงาน
3. มีการประชาสัมพันธ์และเผยแพร่องค์ความรู้จากงานวิจัยหรืองานสร้างสรรค์ที่ได้จากข้อ 2 สู่อุสธารณชนและผู้เกี่ยวข้อง	นำองค์ความรู้ที่ได้จากการวิเคราะห์สังเคราะห์ผลงานวิจัยหรืองานสร้างสรรค์ในข้อ 2 เผยแพร่สู่สาธารณชนผ่านสื่อต่างๆ อย่างเป็นระบบในเชิงรุก โดยเริ่มจากการวางแผนประชาสัมพันธ์ให้เหมาะสมกับกลุ่มเป้าหมาย ดำเนินการประชาสัมพันธ์ตามแผนตลอดจนการติดตามข้อมูลป้อนกลับ นอกจากนั้นการประชาสัมพันธ์อาจรวมถึงการสร้างเครือข่ายเผยแพร่ผลงานวิจัยและงานสร้างสรรค์โดยเชื่อมโยงกับศิษย์เก่า ชุมชน และองค์กรภายนอกทั้งรัฐและเอกชน โดยเฉพาะกลุ่มเป้าหมายที่คาดว่าจะสามารถสนับสนุนงานวิจัย หรือร่วมวิจัย หรือนำผลงานวิจัยหรืองานสร้างสรรค์ไปใช้ประโยชน์	4(4.2)3.1 หลักฐานการเผยแพร่ผลงานวิจัยหรืองานสร้างสรรค์ เช่น Website รายงานการประชุมทางวิชาการ วารสารทางวิชาการที่ได้รับการรับรองจาก สกอ. 4(4.2)3.2 วารสารวิจัยของมหาวิทยาลัยที่อยู่ในฐานข้อมูล TCI
4. มีการนำผลงานวิจัยหรืองานสร้างสรรค์ไปใช้ให้เกิดประโยชน์ และมีการรับรองการใช้ประโยชน์จริงจากหน่วยงานภายนอกหรือชุมชน	มหาวิทยาลัยสนับสนุนการนำผลงานวิจัยและงานสร้างสรรค์ของอาจารย์และนักวิจัยเพื่อนำไปใช้ประโยชน์จริง จากหน่วยงานภายนอกหรือชุมชน เช่น 1) กำหนดขั้นตอน วิธีการ และผู้รับผิดชอบเพื่อเป็นสื่อกลางสานสัมพันธ์ในการถ่ายทอดเทคโนโลยีระหว่างอาจารย์ และนักวิจัยกับองค์กรภายนอกที่มีศักยภาพในการนำผลการวิจัยและงานสร้างสรรค์ไปใช้ประโยชน์ 2) ผู้รับผิดชอบแสวงหางานวิจัยจากภาครัฐและเอกชนทั้งภาคอุตสาหกรรมและบริการ ที่ต้องการรับบริการวิจัยในเรื่อง	4(4.2)4.1 หนังสือรับรองการใช้ประโยชน์จากงานวิจัยของอาจารย์จากหน่วยงานภายนอกหรือชุมชน

เกณฑ์มาตรฐานคุณภาพ	แนวปฏิบัติ	เอกสารหลักฐานที่ควรมี
	เฉพาะใดๆ จากมหาวิทยาลัย (consultancy) และประสานงานต่อไปยัง ผู้วิจัย 3) ผู้รับผิดชอบบริเริ่ม ประสานงาน หรือส่งเสริมการนำผลงานที่เกิดจากการ วิจัยหรืองานสร้างสรรค์ไปสู่งานเชิงพาณิชย์ ในลักษณะนิติบุคคล (start up company) เป็นต้น	
5. มีระบบและกลไกเพื่อช่วยในการคุ้มครองสิทธิของงานวิจัยหรืองานสร้างสรรค์ที่นำไปใช้ประโยชน์และดำเนินการตามระบบที่กำหนด	มหาวิทยาลัยหรือคณะวิชาวางแนวทาง ขั้นตอน และหลักเกณฑ์ ตลอดจนกำหนด ผู้รับผิดชอบในการสนับสนุนการเจรจาต่อรอง ทำข้อตกลง หรือสนับสนุนด้าน ระเบียบ หรือกฎหมายที่เกี่ยวข้อง แก่ อาจารย์ นักวิจัย และมหาวิทยาลัย ในการเจรจาเชิงธุรกิจ หรือการซื้อขายผลงานวิจัย หรืองานสร้างสรรค์ ตลอดจนสนับสนุนในการเจรจาเข้าไปร่วมเป็นพันธมิตรทางธุรกิจ ใดๆที่เกิดจากผลของงานวิจัยหรืองานสร้างสรรค์ นอกจากนั้น ควรมีการกำหนด หลักเกณฑ์และวิธีการในการรักษาสิทธิประโยชน์ของอาจารย์ นักวิจัยและของสถาบันในผลประโยชน์ที่เกิดขึ้นจากการซื้อขาย หรือทำธุรกิจที่เป็นผลจากงานวิจัย โดยเป็นหลักเกณฑ์ที่โปร่งใส เป็นที่ยอมรับของทุกฝ่าย	4(4.2)5.1 แผนภูมิแสดงขั้นตอน และกลไกในการคุ้มครองสิทธิของงานวิจัยหรืองานสร้างสรรค์ที่นำไปใช้ประโยชน์ 4(4.2)5.2 หลักฐานแนวปฏิบัติในการคุ้มครองสิทธิของงานวิจัย หรืองานสร้างสรรค์ที่นำไปใช้ประโยชน์ที่มีหลักฐานรองรับ 4(4.2)5.3 รายงานผลการดำเนินงานตามขั้นตอนการคุ้มครองของงานวิจัยหรืองานสร้างสรรค์

## เกณฑ์การประเมิน :

คะแนน 1	คะแนน 2	คะแนน 3	คะแนน 4	คะแนน 5
มีการดำเนินการ 1 ข้อ	มีการดำเนินการ 2 ข้อ	มีการดำเนินการ 3 ข้อ	มีการดำเนินการ 4 ข้อ	มีการดำเนินการ 5 ข้อ

**ตัวบ่งชี้ที่ 4.3** เงินสนับสนุนงานวิจัยหรืองานสร้างสรรค์ต่อจำนวนอาจารย์ประจำและนักวิจัยประจำ  
**ชนิดของตัวบ่งชี้** บัณฑิตเข้า **หน่วยงาน :** มหาวิทยาลัย คณะ วิทยาลัย สถาบันวิจัยและพัฒนา  
**หน่วยวัด** บาท **เป้าหมาย** (4 คะแนน)  
**คำอธิบายตัวบ่งชี้**

ปัจจัยสำคัญที่ส่งเสริมสนับสนุนให้เกิดการผลิตงานวิจัยหรืองานสร้างสรรค์ในสถาบันอุดมศึกษา คือ เงินสนับสนุนงานวิจัยหรืองานสร้างสรรค์ ดังนั้น สถาบันอุดมศึกษาจึงต้องจัดสรรเงินจากภายในสถาบันและที่ได้รับจากภายนอกสถาบันเพื่อสนับสนุนการทำวิจัยหรืองานสร้างสรรค์อย่างมีประสิทธิภาพตามสภาพแวดล้อมและจุดเน้นของสถาบัน

นอกจากนั้นเงินทุนวิจัยหรืองานสร้างสรรค์ที่สถาบันได้รับจากแหล่งทุนภายนอกยังเป็นตัวบ่งชี้ที่สำคัญ ที่แสดงถึงศักยภาพด้านการวิจัยสถาบัน โดยเฉพาะสถาบันที่อยู่ในกลุ่มที่เน้นการวิจัย

เกณฑ์มาตรฐานคุณภาพ	แนวปฏิบัติ	เอกสารหลักฐานที่ควรมี
จำนวนเงินสนับสนุนงานวิจัยหรืองานสร้างสรรค์จากภายในและภายนอก 1. กลุ่มสาขาวิชาวิทยาศาสตร์และเทคโนโลยี 60,000 บาท ต่อคน 2. กลุ่มสาขาวิชาวิทยาศาสตร์สุขภาพ 50,000 บาท ต่อคน 3. กลุ่มสาขาวิชามนุษยศาสตร์และสังคมศาสตร์ 25,000 บาท ต่อคน	1. จัดอบรมความรู้และทักษะการทำวิจัยให้แก่คณาจารย์ 2. จัดให้มีที่ปรึกษางานวิจัย 3. จัดสรรงบประมาณสนับสนุนการทำวิจัย	4(4.3)1 แผนปฏิบัติราชการประจำปีที่กำหนดงบประมาณของงานวิจัยหรืองานสร้างสรรค์แสดงเปรียบเทียบงบประมาณสนับสนุนทั้งภายในและภายนอกย้อนหลัง 3 ปี 4(4.3)2 ข้อบังคับหรือแนวปฏิบัติในการจัดสรรงบประมาณด้านการวิจัยหรืองานสร้างสรรค์ 4(4.3)3 ผลการคำนวณจำนวนเงินสนับสนุนงานวิจัยหรืองานสร้างสรรค์จากภายในและภายนอกมหาวิทยาลัยต่อจำนวนอาจารย์ประจำและนักวิจัยประจำ

#### เกณฑ์การประเมิน

จำนวนเงินสนับสนุนงานวิจัยหรืองานสร้างสรรค์จากภายในและภายนอกสถาบันที่กำหนดให้เป็นคะแนนเต็ม 5 = 60,000 บาทขึ้นไปต่อคน

**รอบระยะเวลา** รอบปีงบประมาณ (1 ตุลาคม 2553 – 30 กันยายน 2554)

## ตัวบ่งชี้ที่ ๔.๕ (สมศ.๕) งานวิจัยหรืองานสร้างสรรค์ที่ได้รับการตีพิมพ์หรือเผยแพร่

### คำอธิบาย

การวิจัยเป็นพันธกิจหนึ่งที่สำคัญของสถาบันอุดมศึกษา การดำเนินการตามพันธกิจอย่างมีประสิทธิภาพและประสบความสำเร็จนั้น สามารถพิจารณาได้จากผลงานวิจัยและงานสร้างสรรค์ที่มีคุณภาพและมีการเผยแพร่อย่างกว้างขวางจากการเปรียบเทียบจำนวนบทความวิจัยที่ตีพิมพ์และจำนวนผลงานสร้างสรรค์ที่เผยแพร่ในระดับชาติหรือระดับนานาชาติกับจำนวนอาจารย์ประจำและนักวิจัยประจำ

### เกณฑ์การประเมิน

กำหนดระดับคุณภาพงานวิจัยที่ตีพิมพ์ ดังนี้

ค่าน้ำหนัก	ระดับคุณภาพงานวิจัย
๐.๑๒๕	มีการตีพิมพ์ในรายงานสืบเนื่องจากการประชุมวิชาการระดับชาติ
๐.๒๕	มีการตีพิมพ์ในรายงานสืบเนื่องจากการประชุมวิชาการระดับนานาชาติ หรือมีการตีพิมพ์ในวารสารวิชาการระดับชาติที่ปรากฏในฐานข้อมูล TCI
๐.๕๐	มีการตีพิมพ์ในวารสารวิชาการระดับชาติที่มีชื่อปรากฏอยู่ในประกาศของสมศ.
๐.๗๕	มีการตีพิมพ์ในวารสารวิชาการระดับนานาชาติที่ปรากฏในฐานข้อมูลการจัดอันดับวารสาร SJR (SCImago Journal Rank: <a href="http://www.scimagojr.com">www.scimagojr.com</a> ) โดยวารสารนั้นถูกจัดอยู่ใน ควอไทล์ที่ ๓ หรือ ๔ (Q3 หรือ Q4) ในปีล่าสุด ใน subject category ที่ตีพิมพ์ หรือมีการตีพิมพ์ในวารสารวิชาการระดับนานาชาติที่มีชื่อปรากฏอยู่ในประกาศของ สมศ.
๑.๐๐	มีการตีพิมพ์ในวารสารวิชาการระดับนานาชาติที่ปรากฏในฐานข้อมูลการจัดอันดับวารสาร SJR (SCImago Journal Rank: <a href="http://www.scimagojr.com">www.scimagojr.com</a> ) โดยวารสารนั้นถูกจัดอยู่ใน ควอไทล์ที่ ๑ หรือ ๒ (Q1 หรือ Q2) ในปีล่าสุด ใน subject category ที่ตีพิมพ์ หรือมีการตีพิมพ์ในวารสารวิชาการระดับนานาชาติที่ปรากฏในฐานข้อมูลสากล ISI

กำหนดระดับคุณภาพงานสร้างสรรค์ที่เผยแพร่ ดังนี้

ค่าน้ำหนัก	ระดับคุณภาพงานสร้างสรรค์
๐.๑๒๕	งานสร้างสรรค์ที่ได้รับการเผยแพร่ในระดับสถาบันหรือจังหวัด
๐.๒๕	งานสร้างสรรค์ที่ได้รับการเผยแพร่ในระดับชาติ
๐.๕๐	งานสร้างสรรค์ที่ได้รับการเผยแพร่ในระดับความร่วมมือระหว่างประเทศ
๐.๗๕	งานสร้างสรรค์ที่ได้รับการเผยแพร่ในระดับภูมิภาคอาเซียน
๑.๐๐	งานสร้างสรรค์ที่ได้รับการเผยแพร่ในระดับนานาชาติ

อาเซียน หมายถึง สมาคมประชาชาติแห่งเอเชียตะวันออกเฉียงใต้ (Association of South East Asian Nations) มี ๑๐ ประเทศ ได้แก่ บรูไน กัมพูชา อินโดนีเซีย ลาว มาเลเซีย พม่า ฟิลิปปินส์ สิงคโปร์ ไทย และเวียดนาม

การเผยแพร่ในระดับความร่วมมือระหว่างประเทศ เป็นโครงการเฉพาะระหว่างประเทศ เช่น ความร่วมมือการจัดแสดงโซนระหว่าง ไทย – ลาว เป็นต้น

การเผยแพร่ในระดับภูมิภาคอาเซียน เป็นการเผยแพร่เฉพาะในกลุ่มอาเซียน ๑๐ ประเทศ (อย่างน้อย ๕ ประเทศ)

การเผยแพร่ในระดับนานาชาติ เป็นการเผยแพร่ที่เปิดกว้างสำหรับทุกประเทศ (อย่างน้อย ๕ ประเทศ ที่ไม่ได้อยู่ในกลุ่มอาเซียน)

### วิธีการคำนวณ

$$\frac{\text{ผลรวมถ่วงน้ำหนักของงานวิจัยหรืองานสร้างสรรค์ที่ตีพิมพ์หรือเผยแพร่}}{\text{จำนวนอาจารย์ประจำและนักวิจัยประจำทั้งหมด}} \times 100$$

### เกณฑ์การให้คะแนน

ใช้บัญญัติไตรยางค์เทียบ โดยกำหนดร้อยละเท่ากับ ๕ คะแนน จำแนกตามกลุ่มสาขาวิชา ดังนี้

กลุ่มสาขาวิชา	ร้อยละ
วิทยาศาสตร์สุขภาพ	๒๐
วิทยาศาสตร์และเทคโนโลยี	๒๐
มนุษยศาสตร์และสังคมศาสตร์	๑๐

การคิดคะแนนระดับคณะ ให้นำคะแนนที่คิดได้ของแต่ละกลุ่มสาขาวิชามาหาค่าเฉลี่ย และการคิดคะแนนระดับสถาบัน ให้นำคะแนนที่คิดได้ในแต่ละคณะมาหาค่าเฉลี่ย

#### ข้อมูลประกอบการพิจารณา

๑. จำนวนและรายชื่อบทความวิจัยระดับชาติและนานาชาติทั้งหมด ของอาจารย์ประจำและนักวิจัยประจำ ทั้งที่ปฏิบัติงานจริงและลาศึกษาต่อตามปีการศึกษาหรือปีปฏิทินที่ตรงกับปีการศึกษา พร้อมชื่อเจ้าของบทความ ปีที่ตีพิมพ์ ชื่อวารสารหรือรายงานสืบเนื่องจากการประชุมวิชาการ และค่าน้ำหนักของแต่ละบทความวิจัย

๒. จำนวนและรายชื่อผลงานสร้างสรรค์ที่เผยแพร่ในระดับชาติหรือระดับนานาชาติทั้งหมดของอาจารย์ประจำและนักวิจัยประจำ ทั้งที่ปฏิบัติงานจริงและลาศึกษาต่อ พร้อมชื่อเจ้าของผลงาน ปีที่เผยแพร่ ชื่อสถานที่ จังหวัด หรือประเทศที่เผยแพร่ และระบุรูปแบบของการเผยแพร่พร้อมหลักฐาน และค่าน้ำหนักของแต่ละผลงานสร้างสรรค์

## ตัวบ่งชี้ที่ ๔.๖ (สมศ.๖)งานวิจัยหรืองานสร้างสรรค์ที่นำไปใช้ประโยชน์

### คำอธิบาย

การวิจัยเป็นพันธกิจหนึ่งที่สำคัญของสถาบันอุดมศึกษา การดำเนินการตามพันธกิจอย่างมีประสิทธิภาพและประสบความสำเร็จนั้น สามารถพิจารณาได้จากผลงานวิจัยและงานสร้างสรรค์ที่มีคุณภาพและมีประโยชน์สู่การนำไปใช้จากการเปรียบเทียบจำนวนงานวิจัยหรืองานสร้างสรรค์ของอาจารย์ประจำและนักวิจัยประจำที่นำไปใช้ประโยชน์ในการแก้ปัญหาตามวัตถุประสงค์ที่ระบุไว้ในโครงการวิจัย และรายงานการวิจัยโดยได้รับการรับรองการใช้ประโยชน์จากหน่วยงานที่เกี่ยวข้องกับจำนวนอาจารย์ประจำและนักวิจัยประจำ

### วิธีการคำนวณ

$$\frac{\text{ผลรวมของจำนวนงานวิจัยหรืองานสร้างสรรค์ที่นำไปใช้ประโยชน์}}{\text{จำนวนอาจารย์ประจำและนักวิจัยประจำทั้งหมด}} \times 100$$

### เกณฑ์การให้คะแนน

ใช้บัญญัติไตรยางศ์เทียบ โดยกำหนดร้อยละ ๒๐ เท่ากับ ๕ คะแนน ทุกกลุ่มสาขาวิชา

### ข้อมูลประกอบการพิจารณา

๑. จำนวนและรายชื่องานวิจัยหรืองานสร้างสรรค์ที่นำไปใช้ให้เกิดประโยชน์ของอาจารย์ประจำและนักวิจัยประจำ โดยนับรวมผลงานที่นำไปใช้ประโยชน์ของอาจารย์และนักวิจัยประจำทั้งที่ปฏิบัติงานจริงและลาศึกษาต่อ พร้อมชื่อเจ้าของผลงาน ปีที่งานวิจัยหรืองานสร้างสรรค์ดำเนินการเสร็จ ปีที่นำไปใช้ประโยชน์ ชื่อหน่วยงานที่นำไปใช้ประโยชน์ โดยมีหลักฐานการรับรองการใช้ประโยชน์จากหน่วยงานหรือองค์กรที่เกี่ยวข้อง ทั้งนี้ให้แสดงข้อมูลที่ระบุรายละเอียดการใช้ประโยชน์ที่ชัดเจนด้วย ตามแนวทางดังต่อไปนี้

- ข้อมูลที่แสดงผลที่เกิดขึ้นอย่างเป็นรูปธรรมจากการนำสิ่งประดิษฐ์อันเป็นผลจากงานวิจัยหรืองานสร้างสรรค์ไปใช้ตามวัตถุประสงค์ของงานวิจัย
- ข้อมูลที่แสดงผลที่เกิดขึ้นอย่างเป็นรูปธรรมจากการนำนโยบาย กฎหมาย มาตรการ ที่เป็นผลมาจากงานวิจัยนโยบายไปใช้
- ข้อมูลที่แสดงผลที่เกิดขึ้นอย่างเป็นรูปธรรม จากการนำผลงานวิจัยที่มีวัตถุประสงค์เพื่อการพัฒนาสาธารณะไปใช้

๒. จำนวนอาจารย์ประจำและนักวิจัยประจำทั้งหมดในแต่ละปีการศึกษา โดยนับรวมอาจารย์และนักวิจัยประจำที่ลาศึกษาต่อ



## ตัวบ่งชี้ที่ ๔.๗ (สมศ.๗) ผลงานวิชาการที่ได้รับการรับรองคุณภาพ

### คำอธิบาย

ผลงานวิชาการที่มีคุณภาพ สะท้อนถึงสมรรถนะในการศึกษา ค้นคว้า วิเคราะห์ สังเคราะห์ วิจัย การปฏิบัติจริงและได้นำไปใช้ในการแก้ปัญหา หรือพัฒนางานในหน้าที่จนเกิดผลดีต่อการพัฒนาคุณภาพ การจัดการศึกษา และเป็นประโยชน์ต่อความก้าวหน้าทางวิชาการ

### เกณฑ์การประเมิน

กำหนดระดับคุณภาพผลงานวิชาการ ดังนี้

ค่าน้ำหนัก	ระดับคุณภาพผลงานวิชาการ
๐.๒๕	บทความวิชาการที่ได้รับการตีพิมพ์ในวารสารระดับชาติ
๐.๕๐	บทความวิชาการที่ได้รับการตีพิมพ์ในวารสารระดับนานาชาติ
๐.๗๕	ตำราหรือหนังสือที่มีการตรวจอ่านโดยผู้ทรงคุณวุฒิ
๑.๐๐	ตำราหรือหนังสือที่ใช้ในการขอผลงานทางวิชาการและผ่านการพิจารณาตามเกณฑ์ การขอตำแหน่งทางวิชาการแล้ว หรือตำราหรือหนังสือที่มีคุณภาพสูง มีผู้ทรงคุณวุฒิตรวจอ่านตามเกณฑ์การขอตำแหน่งทางวิชาการ

### วิธีการคำนวณ

$$\frac{\text{ผลรวมถ่วงน้ำหนักของผลงานวิชาการที่ได้รับการรับรองคุณภาพ}}{\text{จำนวนอาจารย์ประจำและนักวิจัยประจำทั้งหมด}} \times ๑๐๐$$

### เกณฑ์การให้คะแนน

ใช้บัญญัติไตรยางศ์เทียบ โดยกำหนดร้อยละ ๑๐ เท่ากับ ๕ คะแนน ทุกกลุ่มสาขาวิชา

### ข้อมูลประกอบการพิจารณา

๑. จำนวนและรายชื่อผลงานวิชาการ (บทความวิชาการ ตำรา หนังสือ) ที่มีคุณภาพของอาจารย์ ประจำ โดยนับรวมผลงานของอาจารย์ทั้งที่ปฏิบัติงานจริงและลาศึกษาต่อ พร้อมชื่อเจ้าของผลงาน ปีที่ ผลงานแล้วเสร็จ ปีที่ได้รับการรับรองคุณภาพจากหน่วยงานที่เชื่อถือได้ ชื่อหน่วยงานที่รับรอง และมี หลักฐานการรับรองคุณภาพจากหน่วยงานที่เกี่ยวข้อง ค่าน้ำหนักของผลงานวิชาการแต่ละชิ้น

๒. จำนวนอาจารย์ประจำและนักวิจัยประจำทั้งหมดในแต่ละปีการศึกษา โดยนับรวมอาจารย์ที่ ลาศึกษาต่อ

## ตัวบ่งชี้ที่ ๔.๗ (สมศ.๗) ผลงานวิชาการที่ได้รับการรับรองคุณภาพ

### คำอธิบาย

ผลงานวิชาการที่มีคุณภาพ สะท้อนถึงสมรรถนะในการศึกษา ค้นคว้า วิเคราะห์ สังเคราะห์ วิจัย การปฏิบัติจริงและได้นำไปใช้ในการแก้ปัญหา หรือพัฒนางานในหน้าที่จนเกิดผลดีต่อการพัฒนาคุณภาพ การจัดการศึกษา และเป็นประโยชน์ต่อความก้าวหน้าทางวิชาการ

### เกณฑ์การประเมิน

กำหนดระดับคุณภาพผลงานวิชาการ ดังนี้

ค่าน้ำหนัก	ระดับคุณภาพผลงานวิชาการ
๐.๒๕	บทความวิชาการที่ได้รับการตีพิมพ์ในวารสารระดับชาติ
๐.๕๐	บทความวิชาการที่ได้รับการตีพิมพ์ในวารสารระดับนานาชาติ
๐.๗๕	ตำราหรือหนังสือที่มีการตรวจอ่านโดยผู้ทรงคุณวุฒิ
๑.๐๐	ตำราหรือหนังสือที่ใช้ในการขอผลงานทางวิชาการและผ่านการพิจารณาตามเกณฑ์ การขอตำแหน่งทางวิชาการแล้ว หรือตำราหรือหนังสือที่มีคุณภาพสูง มีผู้ทรงคุณวุฒิตรวจอ่านตามเกณฑ์การขอตำแหน่งทางวิชาการ

### วิธีการคำนวณ

$\frac{\text{ผลรวมถ่วงน้ำหนักของผลงานวิชาการที่ได้รับการรับรองคุณภาพ}}{\text{จำนวนอาจารย์ประจำและนักวิจัยประจำทั้งหมด}} \times 100$
---

### เกณฑ์การให้คะแนน

ใช้บัญญัติไตรยางศ์เทียบ โดยกำหนดร้อยละ ๑๐ เท่ากับ ๕ คะแนน ทุกกลุ่มสาขาวิชา

### ข้อมูลประกอบการพิจารณา

๑. จำนวนและรายชื่อผลงานวิชาการ (บทความวิชาการ ตำรา หนังสือ) ที่มีคุณภาพของอาจารย์ ประจำ โดยนับรวมผลงานของอาจารย์ทั้งที่ปฏิบัติงานจริงและลาศึกษาต่อ พร้อมชื่อเจ้าของผลงาน ปีที่ ผลงานแล้วเสร็จ ปีที่ได้รับการรับรองคุณภาพจากหน่วยงานที่เชื่อถือได้ ชื่อหน่วยงานที่รับรอง และมี หลักฐานการรับรองคุณภาพจากหน่วยงานที่เกี่ยวข้อง ค่าน้ำหนักของผลงานวิชาการแต่ละชิ้น

๒. จำนวนอาจารย์ประจำและนักวิจัยประจำทั้งหมดในแต่ละปีการศึกษา โดยนับรวมอาจารย์ที่ ลาศึกษาต่อ

## องค์ประกอบที่ 5 การบริการทางวิชาการแก่สังคม

### หลักการ

การบริการทางวิชาการแก่สังคมเป็นหนึ่งในภารกิจหลักของสถาบันอุดมศึกษา สถาบันพึงให้บริการวิชาการแก่ชุมชน สังคม และประเทศชาติ ในรูปแบบต่างๆ ตามความถนัดและในด้านที่สถาบันมีความเชี่ยวชาญ การให้บริการทางวิชาการอาจให้เปล่าโดยไม่คิดค่าใช้จ่ายหรืออาจคิดค่าใช้จ่ายตามความเหมาะสม ให้ทั้งองค์การภาครัฐและเอกชน หน่วยงานอิสระ หน่วยงานสาธารณะ ชุมชน และสังคมโดยกว้าง รูปแบบการให้บริการทางวิชาการมีความหลากหลาย เช่น การอนุญาตให้ใช้ประโยชน์ทรัพย์สินของสถาบัน เป็นแหล่งอ้างอิงทางวิชาการ ให้คำปรึกษา ให้การอบรม จัดประชุมหรือสัมมนา วิชาการ ทำงานวิจัยเพื่อตอบคำถามต่างๆ หรือเพื่อชี้แนะสังคม การให้บริการทางวิชาการนอกจากเป็นการทำประโยชน์ให้สังคมแล้ว สถาบันยังได้รับประโยชน์ในด้านต่างๆ คือ เพิ่มพูนความรู้และประสบการณ์ของอาจารย์อันจะนำมาสู่การพัฒนาหลักสูตร มีการบูรณาการเพื่อใช้ประโยชน์ทางด้านการจัดการเรียนการสอนและการวิจัย พัฒนาตำแหน่งทางวิชาการของอาจารย์ สร้างเครือข่ายกับหน่วยงานต่างๆซึ่งเป็นแหล่งงานของนักศึกษาและเป็นการสร้างรายได้ของสถาบันจากการให้บริการทางวิชาการด้วย

### มาตรฐานและเอกสารที่เกี่ยวข้อง

1. กรอบแผนอุดมศึกษาระยะยาว 15 ปี ฉบับที่ 2 (พ.ศ. 2551-2565) สำนักงานคณะกรรมการการอุดมศึกษา
2. มาตรฐานการอุดมศึกษา พ.ศ. 2549 สำนักงานคณะกรรมการการอุดมศึกษา
3. มาตรฐานสถาบันอุดมศึกษา พ.ศ. 2551 สำนักงานคณะกรรมการการอุดมศึกษา
4. มาตรฐานการประเมินคุณภาพภายนอกระดับอุดมศึกษารอบสาม พ.ศ. 2553 สำนักงานรับรองมาตรฐานและประเมินคุณภาพการศึกษา (องค์การมหาชน) (สมศ.)

**ตัวบ่งชี้** จำนวน 2 ตัวบ่งชี้ ประกอบด้วย

**ตัวบ่งชี้ที่ 5.1 ระบบและกลไกการบริการทางวิชาการแก่สังคม**  
**ชนิดของตัวบ่งชี้** กระบวนการ                      **หน่วยงาน :** มหาวิทยาลัย คณะ วิทยาลัย  
**หน่วยวัด** จำนวนข้อ                      **เป้าหมาย** มีการดำเนินการ 5 ข้อ ( 5 คะแนน)  
**คำอธิบายตัวบ่งชี้**

การบริการทางวิชาการแก่สังคมเป็นภารกิจหลักอย่างหนึ่งของสถาบันอุดมศึกษา สถาบันพึงกำหนดหลักเกณฑ์และขั้นตอนการบริการทางวิชาการอย่างเป็นระบบ และมีการจัดโครงสร้างสถาบันเพื่อเป็นกลไกในการขับเคลื่อนระบบดังกล่าว การให้บริการทางวิชาการต้องมีความเชื่อมโยงกับการจัดการเรียนการสอนและการวิจัย และสามารถบูรณาการงานบริการทางวิชาการแก่สังคมกับการเรียนการสอนและการวิจัยอย่างเป็นรูปธรรม

เกณฑ์มาตรฐาน	แนวปฏิบัติ	เอกสารหลักฐานที่ควรมี
1. มีระบบและกลไกการบริการทางวิชาการแก่สังคมและดำเนินการตามระบบที่กำหนด	มีการวางแผนทาง ขั้นตอน และหลักเกณฑ์ของการให้บริการวิชาการด้านต่างๆ ที่สัมพันธ์กับพันธกิจของสถาบัน มีนโยบายส่งเสริมสนับสนุนและจูงใจให้อาจารย์ บุคลากรทุกระดับมี ความพร้อมทั้งในด้านความรู้ ความเชี่ยวชาญ เวลา และจิตแห่งการบริการ (service mind) ในการให้บริการวิชาการแก่หน่วยงานทั้งภายในและภายนอกสถาบัน รวมถึงจัดหางบประมาณสนับสนุนและจัดทำ (1) ระเบียบของการให้บริการ (2) กำหนดภาระงานของอาจารย์และบุคลากรให้ชัดเจน โดยมีระบบการเทียบเคียงและทดแทนระหว่างภาระงานด้านต่างๆ ซึ่งจะเป็นการสร้างแรงจูงใจให้บุคลากรสนใจการให้บริการแก่ชุมชน สังคมตามความถนัดและจุดเน้นของมหาวิทยาลัย ในการให้บริการทางวิชาการนี้ควรมีการวางแผน ตรวจสอบ ติดตาม ประเมินเพื่อนำไปสู่การปรับปรุงคุณภาพของการให้บริการอย่างสม่ำเสมอ เพื่อบรรลุตามเป้าหมายที่กำหนดไว้	5(5.1)1.1 นโยบายของสถาบันในการส่งเสริมและสนับสนุนและจูงใจให้อาจารย์และบุคลากรให้บริการทางวิชาการแก่หน่วยงานภายในและภายนอกมหาวิทยาลัย 5(5.1)1.2 แผนการบูรณาการการให้บริการทางวิชาการแก่สังคมกับการเรียนการสอน(ทั้งแผนกลยุทธ์และแผนปฏิบัติราชการประจำปี) 5(5.1)1.3 คู่มือการบริการวิชาการของมหาวิทยาลัยราชภัฏพระนคร
2. มีการบูรณาการงานบริการทางวิชาการแก่สังคม	มีการบูรณาการงานบริการทางวิชาการกับกระบวนการจัดการเรียน	5(5.1)1.2 โครงการบริการวิชาการที่อาจารย์และนักศึกษาร่วมกันนำความรู้

เกณฑ์มาตรฐาน	แนวปฏิบัติ	เอกสารหลักฐานที่ควรมี
กับการเรียนการสอน	การสอนและการปฏิบัติงานประจำด้านอื่นๆของอาจารย์และบุคลากร เช่น การกำหนดให้ นักศึกษานำความรู้ไปจัดทำเป็นโครงการหรือกิจกรรมที่เป็นประโยชน์ต่อชุมชน	ในกระบวนการเรียนการสอนไปบริการวิชาการแก่ชุมชน สังคม
3. มีการบูรณาการงานบริการทางวิชาการแก่สังคมกับการวิจัย	มีการบูรณาการงานบริการทางวิชาการกับการวิจัยอย่างเป็นระบบ เช่น 1) มีการนำผลการวิจัยไปสู่การใช้ประโยชน์จริงที่ตอบสนองความต้องการของทุกภาคส่วนในทุกระดับ และ 2) นำความรู้ ประสบการณ์ จากการให้บริการกลับมาพัฒนาต่อยอดไปสู่การพัฒนาองค์ความรู้ใหม่ผ่านกระบวนการวิจัย เป็นต้น	5(5.1)3.1 โครงการที่นำผลการวิจัยไปสู่การใช้ประโยชน์จริงที่ตอบสนองความต้องการของทุกภาคส่วนในทุกระดับ 5(5.1)3.2 รายงานวิจัยที่เกิดจากการนำความรู้ ประสบการณ์ จากการให้บริการกลับมาพัฒนาต่อยอดไปสู่การพัฒนาองค์ความรู้ใหม่
4. มีการประเมินผลความสำเร็จของการบูรณาการงานบริการทางวิชาการแก่สังคมกับการเรียนการสอนและการวิจัย	จัดให้มีระบบติดตาม ประเมินผล ความสำเร็จของการบูรณาการงานบริการทางวิชาการแก่สังคมกับการเรียนการสอนและการวิจัย โดยให้มีส่วนร่วมของผู้ให้บริการ ผู้รับบริการ และนักศึกษา ซึ่งเป็นทั้งผู้ให้บริการและผู้รับบริการ ทั้งในระดับแผนการดำเนินงาน เป้าหมายของสถาบัน ความร่วมมือร่วมใจของบุคลากร คุณภาพของบุคลากร คุณภาพของการให้บริการที่สามารถนำไปใช้ประโยชน์ได้จริง และเป็นไปตามหลักเกณฑ์ที่มหาวิทยาลัยกำหนดไว้	5(5.1)4.1 รายงานประเมิน ความสำเร็จการบูรณาการบริการทางวิชาการแก่สังคมกับการเรียนการสอนและการวิจัยตามแผนงานโครงการ ตัวบ่งชี้และค่าเป้าหมาย ผลการดำเนินงาน และข้อเสนอแนะเพื่อการปรับปรุงครั้งต่อไป 5(5.1)4.2 รายงานสรุปองค์ความรู้ที่ได้รับบริการให้บริการทางวิชาการแก่สังคมและข้อเสนอแนะเพื่อการปรับปรุงครั้งต่อไป 5(5.1)4.3 รายงานวิจัยที่เกิดจากการนำความรู้ ประสบการณ์ จากการให้บริการกลับมาพัฒนาต่อยอดไปสู่การพัฒนาองค์ความรู้ใหม่
5. มีการนำผลการประเมินไปปรับปรุงการบูรณาการงานบริการทางวิชาการแก่สังคมกับการเรียนการสอนและการวิจัย	มหาวิทยาลัยนำผลการประเมินไปพัฒนาแผน พัฒนาระบบการ และผลสัมฤทธิ์ที่ได้อย่างสม่ำเสมอและเป็นรูปธรรม	5(5.1)5.1 แผนหรือคู่มือบริการทางวิชาการแก่สังคมกับการเรียนการสอน ในปีงบประมาณต่อไปที่เกิดจากการนำผลการประเมินไปปรับปรุง 5(5.1)5.2 โครงการวิจัยใหม่ที่มีการนำความรู้ ประสบการณ์ จากการให้บริการกลับมาพัฒนาต่อยอดและแสดงถึงการนำผลการประเมินเดิมมา

เกณฑ์มาตรฐาน	แนวปฏิบัติ	เอกสารหลักฐานที่ควรมี
		ปรับปรุง 5(5.1)5.3 แผนการสอนนักศึกษาที่ ได้รับการปรับปรุงขึ้นโดยการนำความรู้ ประสบการณ์ จากการให้บริการ

**เกณฑ์การประเมิน :**

คะแนน 1	คะแนน 2	คะแนน 3	คะแนน 4	คะแนน 5
มีการดำเนินการ 1 ข้อ	มีการดำเนินการ 2 ข้อ	มีการดำเนินการ 3 ข้อ	มีการดำเนินการ 4 ข้อ	มีการดำเนินการ 5 ข้อ

**ตัวบ่งชี้ที่ 5.2** กระบวนการบริการทางวิชาการให้เกิดประโยชน์ต่อสังคม  
**ชนิดของตัวบ่งชี้** กระบวนการ                      **หน่วยงาน :** มหาวิทยาลัย คณะ วิทยาลัย  
**หน่วยวัด** จำนวนข้อ                              **เป้าหมาย** มีการดำเนินการ 5 ข้อ (5 คะแนน)  
**คำอธิบายตัวบ่งชี้**

ความสามารถในการให้บริการทางวิชาการในลักษณะห่วงโซ่คุณภาพที่สนองความต้องการ และเป็นที่พักของชุมชน ภาครัฐ ภาคเอกชน หน่วยงานวิชาชีพ สังคมได้อย่างมีคุณภาพตามศักยภาพ และความพร้อมตามจุดเน้นของสถาบัน พิจารณาได้จาก (1) ประโยชน์หรือผลกระทบของการให้บริการทางวิชาการ (2) การสร้างความร่วมมือกับหน่วยงานภายนอก และ (3) ความรู้ที่เกิดจากการให้บริการทางวิชาการและการเผยแพร่ความรู้ทั้งภายในและภายนอกสถาบัน

เกณฑ์มาตรฐาน	แนวปฏิบัติ	เอกสารหลักฐานที่ควรมี
1. มีการสำรวจความต้องการของชุมชน หรือภาคเอกชน หรือหน่วยงานวิชาชีพเพื่อประกอบการกำหนดทิศทางและการจัดทำแผนการบริการทางวิชาการตามจุดเน้นของสถาบัน	มีการสำรวจความต้องการของชุมชน หรือภาครัฐ หรือภาคเอกชน หรือหน่วยงานวิชาชีพ เพื่อประกอบการกำหนดนโยบาย ยุทธศาสตร์ ทิศทางและการจัดทำแผนการบริการทางวิชาการตามจุดเน้นและความเชี่ยวชาญของมหาวิทยาลัย	5(5.2)1.1 นโยบายของมหาวิทยาลัยในการให้บริการทางวิชาการแก่สังคมที่ผ่านการเห็นชอบจากสภามหาวิทยาลัย 5(5.2)1.2 แผนการให้บริการทางวิชาการแก่สังคมที่ผ่านการวิเคราะห์จากผลการสำรวจความต้องการของชุมชนและการมีส่วนร่วมของหน่วยงานต่างๆทั้งภายในและภายนอกมหาวิทยาลัย
2. มีความร่วมมือด้านบริการทางวิชาการเพื่อการเรียนรู้และเสริมสร้างความเข้มแข็งของชุมชนหรือภาคเอกชน หรือ	มหาวิทยาลัยมีการเชิญหรือเปิดโอกาสให้ผู้มีส่วนร่วมจากชุมชน ภาครัฐ ภาคเอกชน หรือหน่วยงานที่เกี่ยวข้องกับวิชาชีพที่จะให้บริการ มา ร่วม มี อ ร ว ม พ ลั ง (Collaboration) ในลักษณะของการสร้าง	5(5.2)2.1 ภาพถ่ายการทำร่วมมือระหว่างมหาวิทยาลัยกับเอกชนหรือภาครัฐในการสร้างเครือข่ายร่วมมือกันพัฒนางานวิชาการของหน่วยงาน การพัฒนาบุคลากร

เกณฑ์มาตรฐาน	แนวปฏิบัติ	เอกสารหลักฐานที่ควรมี
ภาครัฐ หรือหน่วยงานวิชาชีพ	เครือข่าย (Networking) ระหว่างบุคคลหรือหน่วยงานในรูปแบบต่างๆ เช่น ความร่วมมือกับสถานประกอบการในการนำผลการวิจัยไปเป็นส่วนหนึ่งของการปรับปรุงปัญหาที่เกิดขึ้นหรือไปใช้พัฒนาบุคลากรของสถานประกอบการหรือส่วนการผลิต มีการแลกเปลี่ยนเรียนรู้ ให้คำปรึกษาแนะนำและจัดให้มีช่องทางในการสื่อสาร ทำความเข้าใจร่วมกันของภาคอุตสาหกรรม หรือริเริ่มโครงการหรือกิจกรรมใหม่ๆ ในชุมชนการสื่อสาร การชี้แจงแนะนำให้ผู้รับบริการและประชาชน	หรือโครงการใหม่ๆ 5(5.2)2.2 หนังสือการทำข้อตกลงความร่วมมือกับสถานประกอบการในการนำผลการวิจัยไปเป็นส่วนหนึ่งของการปรับปรุงปัญหาที่เกิดขึ้นหรือไปใช้พัฒนาบุคลากรของสถานประกอบการหรือส่วนการผลิต
3. มีการประเมินประโยชน์หรือผลกระทบของการให้บริการทางวิชาการต่อสังคม	มีการประเมินประโยชน์หรือผลกระทบของการให้บริการทางวิชาการต่อสังคมว่าสอดคล้องกับความต้องการของผู้รับบริการ ทั้งทางตรงและทางอ้อม มีการประเมินผลที่เกิดกับนักศึกษา อาจารย์ และบุคลากรผู้ให้บริการ ทั้งในด้านการนำความรู้ ความเชี่ยวชาญไปใช้ประโยชน์	5(5.2)3.1 รายงานผลประเมินประโยชน์หรือผลกระทบของการให้บริการทางวิชาการแก่สังคมโดยมีการประเมินผลที่เกิดกับนักศึกษา อาจารย์ และบุคลากรผู้ให้บริการ ทั้งในด้านการนำความรู้ ความเชี่ยวชาญไปใช้ประโยชน์
4. มีการนำผลการประเมินในข้อ 3 ไปพัฒนาระบบและกลไกหรือกิจกรรมการให้บริการทางวิชาการ	มีการนำผลการประเมินการให้บริการทางวิชาการไปพัฒนาคุณภาพมาตรฐานของการให้บริการ ระบบและกลไกการให้บริการ ซึ่งประกอบด้วยรูปแบบการให้บริการ ขอบเขตการให้บริการ ค่าใช้จ่าย ระยะเวลาในการให้บริการ สัญญาการบริการ ซึ่งรวมทั้งการควบคุมและการกำกับคุณภาพของการให้บริการ โดยจัดให้มีระบบการให้ข้อมูลที่ชัดเจน มีความเป็นธรรม โปร่งใส และสามารถตรวจสอบได้	5(5.2)4.1 คู่มือการบริการทางวิชาการแก่สังคมที่พัฒนาขึ้นจากผลการประเมินงานบริการวิชาการของปีที่ผ่านมา 5(5.2)4.2 แผนปฏิบัติการประจำปีด้านการบริการวิชาการที่มีการนำผลการประเมินมาปรับปรุงการให้บริการ
5. มีการพัฒนาความรู้ที่ได้จากการให้บริการทางวิชาการและถ่ายทอดความรู้สู่บุคลากรภายในสถาบันและเผยแพร่สู่สาธารณชน	มหาวิทยาลัยมีการพัฒนาความรู้ที่ได้จากการให้บริการทางวิชาการ ส่งเสริมให้เกิดกระบวนการในการถ่ายทอดความรู้สู่บุคลากรภายในมหาวิทยาลัย ซึ่งรวมทั้งผู้เรียนด้วย จัดให้มีการแลกเปลี่ยนความคิดและเผยแพร่ประสบการณ์ในการ	5(5.2)5.1 รายงานสรุปผลองค์ความรู้ที่ได้หรือแนวปฏิบัติที่ดีในการให้บริการทางวิชาการ 5(5.2)5.2 รายงานการประชุมสัมมนาทางวิชาการที่อ้างถึงความรู้ที่ได้รับจากการให้บริการ

เกณฑ์มาตรฐาน	แนวปฏิบัติ	เอกสารหลักฐานที่ควรมี
	ให้บริการผ่านทางสื่อการเรียนรู้ต่าง ๆ รวมทั้งจัดทำฐานข้อมูลการบริการวิชาการ เผยแพร่สู่สาธารณะ	ทางวิชาการ 5(5.2)5.3 หลักฐานการประชาสัมพันธ์ เช่น รูปถ่าย website ของมหาวิทยาลัยในการเผยแพร่ความรู้ที่ได้จากการบริการวิชาการแก่คณาจารย์และบุคลากรสายสนับสนุนและสาธารณชน 5(5.2)5.4 หลักฐานข้อมูลการให้บริการวิชาการ เช่น website รายงานสรุปข้อมูลการให้บริการวิชาการ 5(5.2)5.5 แผนการสอนของอาจารย์ (มคอ.3) ในการนำความรู้จากการให้บริการวิชาการถ่ายทอดความรู้ให้กับนักศึกษา 5(5.2)5.6 print out ฐานข้อมูลการให้บริการทางวิชาการแก่สังคม

เกณฑ์การประเมิน :

คะแนน 1	คะแนน 2	คะแนน 3	คะแนน 4	คะแนน 5
มีการดำเนินการ 1 ข้อ	มีการดำเนินการ 2 ข้อ	มีการดำเนินการ 3 ข้อ	มีการดำเนินการ 4 ข้อ	มีการดำเนินการ 5 ข้อ



## ตัวบ่งชี้ที่ ๕.๘ (สมศ.๘) ผลการนำความรู้และประสบการณ์จากการให้บริการวิชาการมาใช้ในการพัฒนาการเรียนการสอนและการวิจัย

### คำอธิบาย

การให้บริการวิชาการ หมายถึง การที่สถาบันอุดมศึกษาซึ่งอยู่ในฐานะที่เป็นที่พึ่งของชุมชนหรือสังคม เป็นแหล่งอ้างอิงทางวิชาการ หรือทำหน้าที่ใดๆ ที่มีผลต่อการพัฒนาชุมชนในด้านวิชาการหรือการพัฒนาความรู้ ตลอดจนความเข้มแข็งประเทศชาติและนานาชาติ การบริการวิชาการเป็นการบริการที่มีค่าตอบแทน และบริการวิชาการให้เปล่า โดยมีการนำความรู้และประสบการณ์มาใช้พัฒนาหรือบูรณาการเข้ากับการเรียนการสอนและการวิจัย อาทิ บทความ ตำรา หนังสือ วิทยานิพนธ์หรือหลักสูตร เป็นต้น

### วิธีการคำนวณ

$$\frac{\text{จำนวนโครงการ/กิจกรรมบริการวิชาการ ที่นำมาใช้ในการพัฒนาการเรียนการสอนและการวิจัย}}{\text{จำนวนโครงการ/กิจกรรมบริการวิชาการทั้งหมด}} \times 100$$

### เกณฑ์การให้คะแนน

ใช้บัญญัติไตรยางศ์เทียบ โดยกำหนดร้อยละ ๓๐ เท่ากับ ๕ คะแนน

### ข้อมูลประกอบการพิจารณา

๑. หลักฐาน เอกสาร ข้อมูลที่แสดงว่าอาจารย์ประจำได้รวบรวม จัดระบบ และมีการประมวลความรู้และประสบการณ์จากการให้บริการวิชาการมาใช้ประโยชน์ในการเรียนการสอน และการวิจัยโดยอาจไปต่อยอดพัฒนาเป็นหนังสือ ตำรา หรืองานวิจัย ขยายผลนำไปสู่การปรับปรุงรายวิชาหรือนำไปสู่การเปิดรายวิชาใหม่

๒. โครงการบริการวิชาการที่นับในตัวตั้งจะต้องมีผลการบูรณาการเสร็จสิ้นในปีที่ประเมิน และโครงการวิชาการที่เป็นตัวหารเป็นโครงการบริการวิชาการที่ดำเนินการในปีที่ประเมิน โครงการหนึ่ง ๆ จะบูรณาการเฉพาะกับการเรียนการสอน หรือเฉพาะกับงานวิจัย หรือจะบูรณาการกับทั้งการเรียนการสอน และการวิจัยก็ได้

๓. การบริการวิชาการ เป็นการให้บริการแก่บุคคลหรือหน่วยงานภายนอกสถาบัน ทั้งการประเมินในระดับคณะและระดับสถาบัน

## ตัวบ่งชี้ที่ ๕.๙ (สมศ.๙) ผลการเรียนรู้และเสริมสร้างความเข้มแข็งของชุมชนหรือองค์กรภายนอก

### คำอธิบาย

โครงการที่มีผลต่อการพัฒนาและเสริมสร้างความเข้มแข็งของชุมชน หมายถึง โครงการที่สถาบันจัดขึ้นเพื่อพัฒนาชุมชนหรือองค์กรภายนอกและเมื่อดำเนินการแล้วมีผลก่อให้เกิดการเปลี่ยนแปลงไปในทางที่ดีขึ้นแก่ชุมชนหรือองค์กรภายนอกในด้านต่างๆ หรือ ทำให้ชุมชนหรือองค์กรภายนอกสามารถพึ่งพาตนเองได้ตามศักยภาพของตน

### ประเด็นการพิจารณา

๑. มีการดำเนินงานตามวงจรคุณภาพ (PDCA) โดยการมีส่วนร่วมของชุมชนหรือองค์กร

๒. บรรลุเป้าหมายตามแผนไม่ต่ำกว่าร้อยละ ๘๐
๓. ชุมชนหรือองค์กรมีผู้นำหรือสมาชิกที่มีการเรียนรู้และดำเนินกิจกรรมอย่างต่อเนื่อง
๔. ชุมชนหรือองค์กรสร้างกลไกที่มีการพัฒนาตนเองอย่างต่อเนื่องและยั่งยืน โดยคงอัตลักษณ์ และวัฒนธรรมของชุมชนหรือองค์กร
๕. มีผลกระทบที่เกิดประโยชน์สร้างคุณค่าต่อสังคม หรือชุมชน/องค์กรมีความเข้มแข็ง

#### เกณฑ์การให้คะแนน

๑	๒	๓	๔	๕
ปฏิบัติได้ ๑ ข้อ	ปฏิบัติได้ ๒ ข้อ	ปฏิบัติได้ ๓ ข้อ	ปฏิบัติได้ ๔ ข้อ	ปฏิบัติได้ ๕ ข้อ

#### ข้อมูลประกอบการพิจารณา

๑. แผนและกิจกรรมหรือโครงการที่ส่งเสริมความเข้มแข็งของชุมชนหรือองค์กร
๒. รายงาน เอกสารผลการปฏิบัติตามกิจกรรมหรือโครงการ
๓. ข้อมูลที่แสดงถึงผลการดำเนินงานตามกิจกรรมหรือโครงการโดยผู้นำหรือสมาชิกของชุมชนหรือองค์กรได้เรียนรู้และดำเนินกิจกรรมอย่างต่อเนื่อง และพัฒนาตามอัตลักษณ์และวัฒนธรรมของชุมชนหรือองค์กร
๔. ข้อมูลที่แสดงถึงผลการดำเนินงานตามกิจกรรมหรือโครงการของชุมชนหรือองค์กรที่สร้างประโยชน์ ความเข้มแข็งและคุณค่าต่อสังคม ชุมชน หรือองค์กร
๕. “ต่อเนื่อง” หมายถึง มีการดำเนินงานตั้งแต่ ๒ ปีขึ้นไป
๖. “ยั่งยืน” หมายถึง มีการดำเนินงานตั้งแต่ ๕ ปีขึ้นไป
๗. “เข้มแข็ง” หมายถึง สามารถพึ่งพาตนเองได้

หมายเหตุ สำหรับสถาบันที่ได้รับการประเมินปี ๒๕๕๔ กรณีเป็นกิจกรรมใหม่ สำหรับเกณฑ์ต่อเนื่อง ยั่งยืน และเข้มแข็ง ให้ใช้ ๑ ปีได้โดยอนุโลม

#### ตัวบ่งชี้ที่ ๕.๑๘ ผลการชี้ นำ ป้องกัน หรือแก้ปัญหาของสังคมในด้านต่างๆ (สมศ.)

ตัวบ่งชี้ที่ ๕.๑๘.๑ (สมศ.๑๘.๑) ผลการชี้ นำ ป้องกัน หรือแก้ปัญหาของสังคมในประเด็นที่ ๑

ตัวบ่งชี้ที่ ๕.๑๘.๒ (สมศ.๑๘.๒) ผลการชี้ นำ ป้องกัน หรือแก้ปัญหาของสังคมในประเด็นที่ ๒

#### คำอธิบาย

สถาบันอุดมศึกษาเลือกดำเนินการ ๒ ประเด็น จากประเด็นชี้ นำ หรือแก้ปัญหาสังคมในด้านต่างๆ อาทิ การส่งเสริมและสืบสานโครงการอันเนื่องมาจากพระราชดำริ ความรักชาติ บำรุงศาสนาและเทิดทูนพระมหากษัตริย์ สุขภาพ ค่านิยม จิตสาธารณะ ความคิดสร้างสรรค์ ผู้ด้อยโอกาสและผู้สูงอายุ นโยบายรัฐบาล เศรษฐกิจ การพร้อมรับการเป็นสมาชิกสังคมอาเซียน พลังงานสิ่งแวดล้อม อนุรักษ์ สิ่งเสพติด ความพุ่มพวย การแก้ปัญหาความขัดแย้ง สร้างสังคมสันติสุขและความปรองดอง ตลอดจนการน้อมนำหลักปรัชญาของเศรษฐกิจพอเพียง ให้เป็นสถาบันพอเพียงแบบอย่าง เป็นต้น

ทั้งนี้ ประเด็นที่ชี้ นำ หรือแก้ปัญหาสังคม ที่สถาบันเลือกดำเนินการ ต้องผ่านการเห็นชอบจากสภาสถาบัน

### ประเด็นการพิจารณา

๑. มีการดำเนินงานตามวงจรคุณภาพ (PDCA)
๒. บรรลุเป้าหมายตามแผนไม่ต่ำกว่าร้อยละ ๘๐
๓. มีประโยชน์และสร้างคุณค่าต่อสถาบัน
๔. มีผลกระทบที่เกิดประโยชน์และสร้างคุณค่าต่อชุมชนหรือสังคม
๕. ได้รับการยกย่องระดับชาติและ/หรือนานาชาติ

### เกณฑ์การให้คะแนน

๑	๒	๓	๔	๕
ปฏิบัติได้ ๑ ข้อ	ปฏิบัติได้ ๒ ข้อ	ปฏิบัติได้ ๓ ข้อ	ปฏิบัติได้ ๔ ข้อ	ปฏิบัติได้ ๕ ข้อ

### ข้อมูลประกอบการพิจารณา

๑. โครงการหรือกิจกรรมที่สถาบันอุดมศึกษาได้ดำเนินงานที่มีประโยชน์และสร้างคุณค่าต่อสถาบัน มีบทบาทในการชี้แนะหรือแก้ปัญหาสังคมในด้านต่างๆ ที่ระบุวัตถุประสงค์ และกลุ่มเป้าหมาย รวมทั้งความสำเร็จของโครงการ
๒. หลักฐานที่แสดงการเห็นชอบโครงการ/กิจกรรมจากสภาสถาบันที่สถาบันอุดมศึกษาได้ดำเนินงานโดยมีบทบาทในการชี้แนะหรือแก้ปัญหาสังคมในด้านต่างๆ
๓. รายงานสรุปผลโครงการทุกโครงการ
๔. หลักฐาน เอกสาร ข้อมูลที่แสดงถึงการเกิดผลกระทบที่เกิดประโยชน์และสร้างคุณค่าต่อสังคมจากการดำเนินงานของโครงการ
๕. หลักฐาน เอกสาร ข้อมูลที่แสดงถึงการได้รับการยกย่องระดับชาติหรือระดับนานาชาติ

หมายเหตุ ในระดับคณะจะประเมินตัวบ่งชี้หรือไม่ก็ได้

## องค์ประกอบที่ 6 การทำนุบำรุงศิลปะและวัฒนธรรม

### หลักการ

การทำนุบำรุงศิลปวัฒนธรรมถือเป็นพันธกิจสำคัญประการหนึ่งของสถาบันอุดมศึกษาดังนั้น สถาบันอุดมศึกษาจึงต้องมีระบบและกลไกการดำเนินงานด้านนี้ให้ไปอย่างมีประสิทธิภาพและคุณภาพ โดยอาจมีจุดเน้นเฉพาะที่แตกต่างกันตามปรัชญาและธรรมชาติของแต่ละสถาบัน และมีการบูรณาการเข้ากับพันธกิจอื่นๆ โดยเฉพาะการผลิตบัณฑิต รวมทั้งมีการจัดกิจกรรมที่ฟื้นฟู อนุรักษ์ สืบสาน พัฒนา เผยแพร่ศิลปะและวัฒนธรรม สร้างสรรค์ ส่งเสริมภูมิปัญญาท้องถิ่นให้เป็นรากฐานการพัฒนาองค์ความรู้ที่ดีขึ้น

### มาตรฐานและเอกสารที่เกี่ยวข้อง

1. กรอบแผนอุดมศึกษาระยะยาว 15 ปี (พ.ศ. 2551-2565) สำนักงานคณะกรรมการการอุดมศึกษา
2. มาตรฐานการอุดมศึกษา พ.ศ. 2549 สำนักงานคณะกรรมการการอุดมศึกษา
3. มาตรฐานสถาบันอุดมศึกษา พ.ศ. 2551 สำนักงานคณะกรรมการการอุดมศึกษา
4. มาตรฐานการประเมินคุณภาพภายนอกระดับอุดมศึกษารอบสาม พ.ศ. 2553 สำนักงานรับรองมาตรฐานและประเมินคุณภาพการศึกษา (องค์การมหาชน) (สมศ.)

ตัวบ่งชี้ จำนวน 2 ตัวบ่งชี้ ประกอบด้วย

#### ตัวบ่งชี้ที่ 6.1 ระบบและกลไกการทำนุบำรุงศิลปะและวัฒนธรรม

ชนิดของตัวบ่งชี้ กระบวนการ หน่วยงาน : มหาวิทยาลัย คณะ วิทยาลัย  
สำนักศิลปะและวัฒนธรรม

หน่วยวัด จำนวนข้อ เป้าหมาย มีการดำเนินการ 5 หรือ 6 ข้อ (5 คะแนน)

#### คำอธิบายตัวบ่งชี้

สถาบันอุดมศึกษาต้องมีนโยบาย แผนงาน โครงสร้าง และการบริหารจัดการทำนุบำรุงศิลปะและวัฒนธรรมทั้งการอนุรักษ์ ฟื้นฟู สืบสาน เผยแพร่วัฒนธรรม ภูมิปัญญาท้องถิ่นตามจุดเน้นของสถาบันอย่างมีประสิทธิภาพและประสิทธิผล มีการบูรณาการการทำนุบำรุงศิลปะและวัฒนธรรมกับการเรียนการสอนและกิจกรรมนักศึกษา

เกณฑ์มาตรฐานคุณภาพ	แนวปฏิบัติ	เอกสารหลักฐานที่ควรมี
1. มีระบบและกลไกการทำนุบำรุงศิลปะและวัฒนธรรมและดำเนินการตามระบบที่กำหนด	มหาวิทยาลัยมีการกำหนดระบบและกลไกทางด้านการทำนุบำรุงศิลปะและวัฒนธรรม มีระบบส่งเสริมให้บุคลากรนำกิจกรรมด้านการทำนุบำรุงศิลปะและวัฒนธรรมสู่การปฏิบัติ และมีผลลัพธ์ชัดเจนตามแนวทางที่กำหนดไว้ เช่น มีการกำหนดนโยบายด้านการทำนุบำรุง	6(6.1)1.1 แผนภูมิระบบและกลไกการทำนุบำรุงศิลปะและวัฒนธรรมที่แสดงถึงระยะเวลาและผู้รับผิดชอบ 6(6.1)1.2 มีหลักฐานหรือเอกสารกำหนดนโยบายของมหาวิทยาลัยในการทำนุบำรุงศิลปะและวัฒนธรรม เป็นคู่มือการทำนุบำรุงศิลปะและ

เกณฑ์มาตรฐานคุณภาพ	แนวปฏิบัติ	เอกสารหลักฐานที่ควรมี
	ศิลปะและวัฒนธรรม การกำหนดผู้รับผิดชอบ ชอบ มีการจัดทำแผนงบประมาณ โครงการ มีการกำหนดตัวชี้วัดด้านศิลปะและวัฒนธรรม มีการนำงานศิลปะและวัฒนธรรมสู่การปฏิบัติที่เป็นรูปธรรม โดยทุกคนมีส่วนร่วม มีการติดตามผลการดำเนินงานอย่างเป็นระบบและมีการนำไปสู่การพัฒนาอย่างต่อเนื่อง	วัฒนธรรมที่ระบุนโยบายไว้อย่างชัดเจน
2. มีการบูรณาการงานด้านทำนุบำรุงศิลปะและวัฒนธรรมกับการจัดการเรียนการสอนและกิจกรรมนักศึกษา	มหาวิทยาลัยสนับสนุนให้มีการนำการทำนุบำรุงศิลปะและวัฒนธรรมไปบูรณาการร่วมกับการเรียนการสอน และกิจกรรมนักศึกษา คือมีการจัดการเรียนการสอนที่นำการทำนุบำรุงศิลปะและวัฒนธรรมไปผสมผสานเป็นส่วนหนึ่งของกิจกรรมการเรียนการสอน หรือบูรณาการการทำนุบำรุงศิลปะและวัฒนธรรมเข้ากับกิจกรรมเสริมหลักสูตรทั้งที่จัดโดยมหาวิทยาลัยและที่จัดโดยองค์กรนักศึกษา	6(6.1)2.1 แผนบูรณาการทำนุบำรุงศิลปะและวัฒนธรรมกับการเรียนการสอนและกิจกรรมนักศึกษา 6(6.1)2.2 แผนการสอนของอาจารย์ที่แสดงให้เห็นถึงการบูรณาการศิลปะและวัฒนธรรมกับการเรียนการสอนและกิจกรรมนักศึกษา(มคอ.3) 6(6.1)2.3 มีโครงสร้างการบริหารจัดการกำหนดหน้าที่ความรับผิดชอบ เช่น การกำหนดไว้ในคู่มือหรือแผนการทำนุบำรุงศิลปะและวัฒนธรรม
3. มีการเผยแพร่กิจกรรมหรือการบริการด้านทำนุบำรุงศิลปะและวัฒนธรรม	1. มหาวิทยาลัยมีสถานที่เพื่อการเผยแพร่และบริการด้านศิลปะและวัฒนธรรม เช่น มีหอศิลป์ หอประวัติ พิพิธภัณฑ์ หรือเวทีการแสดง มีการบริหารจัดการโดยมีผู้มีความรู้ ความเชี่ยวชาญด้านศิลปะและวัฒนธรรม มีการจัดกิจกรรมอย่างต่อเนื่องสม่ำเสมอ มีการจัดสรรงบประมาณด้านศิลปะและวัฒนธรรม 2. มหาวิทยาลัยจัดทำวารสารศิลปะและวัฒนธรรม เช่น วารสารระดับหน่วยงาน โดยมีความต่อเนื่องในการดำเนินงาน 3.3 มหาวิทยาลัยมีการบริการวิชาการด้านศิลปะและวัฒนธรรม โดยมีความร่วมมือกับหน่วยงานหรือองค์กรอื่น มีการสร้างเครือข่าย มีการกำหนดตัวบ่งชี้และมีการดำเนินการอย่างต่อเนื่อง เป็น	6(6.1)3.1 รายงานผลการดำเนินการตามโครงการอนุรักษ์ ฟื้นฟู สืบสานเผยแพร่วัฒนธรรม และภูมิปัญญาท้องถิ่น 6(6.1)3.2 วารสารวัฒนธรรมเพื่อชีวิต 6(6.1)3.3 รายชื่อสถานที่ภายในมหาวิทยาลัยที่เกี่ยวข้องกับการแสดงหรือบริการด้านศิลปวัฒนธรรม

เกณฑ์มาตรฐานคุณภาพ	แนวปฏิบัติ	เอกสารหลักฐานที่ควรมี
4. มีการประเมินผลความสำเร็จของการบูรณาการงานด้านทำนุบำรุงศิลปะและวัฒนธรรมกับการจัดการเรียนการสอนและกิจกรรมนักศึกษา	<p>ระบบอย่างชัดเจน</p> <p>มีการติดตามผลการบูรณาการงานด้านทำนุบำรุงศิลปะและวัฒนธรรมกับการจัดการเรียนการสอนและกิจกรรมนักศึกษา มีการกำหนดตัวบ่งชี้ และติดตามผลการดำเนินงานอย่างเป็นระบบ</p>	6(6.1)4.1 แผนปรับปรุงและการบูรณาการด้านการทำงานศิลปะและวัฒนธรรมกับการเรียนการสอนและกิจกรรมนักศึกษา
5. มีการนำผลการประเมินไปปรับปรุงการบูรณาการงานด้านทำนุบำรุงศิลปะและวัฒนธรรมกับการจัดการเรียนการสอนและกิจกรรมนักศึกษา	<p>1. มีการนำผลการประเมินไปพัฒนากระบวนการ บูรณาการด้านทำนุบำรุงศิลปะและวัฒนธรรมกับการจัดการเรียนการสอน โดยใช้หลักการของ PDCA</p> <p>2. มีแผนปรับปรุงและพัฒนาการบูรณาการด้านทำนุบำรุงศิลปะและวัฒนธรรม นำสู่การปฏิบัติและปรับปรุงอย่างต่อเนื่อง</p> <p>3. มีผลสัมฤทธิ์ที่เกิดขึ้นจากการดำเนินการตามแผนปรับปรุงและพัฒนาอย่างเป็นรูปธรรม</p>	<p>6(6.1)5.1 มีรายงานการประชุม คณะกรรมการที่นำผลการประเมินไปปรับปรุงการบูรณาการงานด้านทำนุบำรุงศิลปะและวัฒนธรรม</p> <p>6(6.1)5.2 แผนปรับปรุงและการบูรณาการด้านการทำงานศิลปะและวัฒนธรรมกับการเรียนการสอนและกิจกรรมนักศึกษาที่แสดงให้เห็นความต่อเนื่องอย่างน้อย 3 ปี</p>
6. มีการกำหนดหรือสร้างมาตรฐานคุณภาพด้านศิลปะและวัฒนธรรมและมีผลงานเป็นที่ยอมรับในระดับชาติ	<p>1. มหาวิทยาลัยมีการกำหนด/การสร้างมาตรฐานด้านศิลปะและวัฒนธรรม โดยมีการใช้ผู้เชี่ยวชาญและมีการเผยแพร่สู่สาธารณะ</p> <p>2. มหาวิทยาลัยได้รับการยอมรับจากสังคม เช่น มีศิลปินแห่งชาติ มีบุคลากรได้รับเชิญเป็นวิทยากรหรือเป็นที่ปรึกษา หรือผู้ทรงคุณวุฒิในระดับองค์กรระดับชุมชน ระดับชาติ และระดับนานาชาติ</p> <p>3. มหาวิทยาลัยมีจำนวนผลงานวิจัยหรืองานสร้างสรรค์ ด้านศิลปะและวัฒนธรรมโดยมีการเผยแพร่ทั้งในระดับชาติ ระดับภูมิภาค หรือระดับนานาชาติ หรือมีผลงานได้รับรางวัล ได้รับการอ้างอิง เป็นที่ยอมรับ</p>	<p>6(6.1)6.1 รายงานสรุปผลการประชุมผู้เชี่ยวชาญในการกำหนดมาตรฐานด้านศิลปะและวัฒนธรรมและมีหลักฐานการเผยแพร่สู่สาธารณชน</p> <p>6(6.1)6.2 หนังสือเชิญบุคลากรของสถาบันไปเป็นวิทยากรในระดับชาติ ระดับนานาชาติ</p> <p>6(6.1)6.3 เอกสารหรือภาพถ่าย สำเนาผลงานวิจัยหรืองานสร้างสรรค์ด้านศิลปะและวัฒนธรรมที่เผยแพร่ในระดับชาติระดับภูมิภาค หรือระดับนานาชาติ หรือผลงานได้รับรางวัลที่ได้รับการยอมรับ</p>



เกณฑ์มาตรฐานคุณภาพ	แนวปฏิบัติ	เอกสารหลักฐานที่ควรมี
รายงานผลการดำเนินงานตามแผนงานโครงการและกิจกรรมต่อมหาวิทยาลัย	ดำเนินงานตามแผนงานโครงการและกิจกรรมต่อมหาวิทยาลัย	การดำเนินงานตามโครงการและ กิจกรรม 6.1.1(4.2) รายงานผลการดำเนินงานของแต่ละกิจกรรม 6.1.1(4.3) รายงานการประชุม
5. มีการนำผลการประเมินมาเป็นข้อมูลพัฒนาปรับปรุงแก้ไขผลการดำเนินงานต่อไป	มีการนำผลการประเมินมาเป็นข้อมูลพัฒนาปรับปรุงแก้ไขผลการดำเนินงานในปีต่อไป	6.1.1(5.1) รายงานผลการปฏิบัติงานประจำปีงบประมาณ พ.ศ. 2553 มหาวิทยาลัยราชภัฏพระนคร 6.1.1(5.2) รายงานการประชุมคณะกรรมการปรับปรุงแก้ไขเพื่อพัฒนางานบูรณาการ๐

#### เกณฑ์การประเมิน :

คะแนน 1	คะแนน 2	คะแนน 3	คะแนน 4	คะแนน 5
มีการดำเนินการ 1 ข้อ	มีการดำเนินการ 2 ข้อ	มีการดำเนินการ 3 ข้อ	มีการดำเนินการ 4 ข้อ	มีการดำเนินการ 5 ข้อ

#### ตัวบ่งชี้ที่ ๖.๑๐ (สมศ.๑๐) การส่งเสริมและสนับสนุนด้านศิลปะและวัฒนธรรม

##### คำอธิบาย

ศิลปะและวัฒนธรรม เป็นตัวบ่งชี้ถึงคุณภาพ วิถีชีวิต และจิตใจที่ติงามของบุคคลและสังคม เป็นพันธกิจหลักประการหนึ่งที่สถาบันพึงตระหนัก ที่จะต้องให้ความสำคัญในการส่งเสริม สนับสนุน เพื่อให้สังคมในสถาบันอยู่ร่วมกันอย่างมีความสุข อย่างมีคุณค่า สามารถเป็นแบบอย่างที่น่าศรัทธา และเป็นที่ยอมรับของสังคม การส่งเสริมสนับสนุนจำต้องดำเนินการอย่างมีประสิทธิภาพที่จริงใจได้ต่อเนื่องที่มั่นคง และยั่งยืนโดยการกำหนดวัตถุประสงค์และเป้าหมายที่ชัดและสามารถประเมินผลได้

##### ประเด็นการพิจารณา

๑. มีการดำเนินงานตามวงจรคุณภาพ (PDCA)
๒. บรรลุเป้าหมายตามแผนไม่ต่ำกว่าร้อยละ ๘๐
๓. มีการดำเนินงานสม่ำเสมออย่างต่อเนื่อง
๔. เกิดประโยชน์และสร้างคุณค่าต่อชุมชน
๕. ได้รับการยกย่องระดับชาติและ/หรือนานาชาติ



### เกณฑ์การให้คะแนน

๑	๒	๓	๔	๕
ปฏิบัติได้ ๑ ข้อ	ปฏิบัติได้ ๒ ข้อ	ปฏิบัติได้ ๓ ข้อ	ปฏิบัติได้ ๔ ข้อ	ปฏิบัติได้ ๕ ข้อ

### ข้อมูลประกอบการพิจารณา

๑. นโยบาย แผน ระบบและกลไกในการส่งเสริมและสนับสนุนด้านศิลปะและวัฒนธรรม
๒. โครงการหรือกิจกรรมที่ส่งเสริมและสนับสนุนด้านศิลปะและวัฒนธรรม พร้อมรายละเอียดของโครงการหรือกิจกรรม รวมทั้งตัวบ่งชี้และเป้าหมายความสำเร็จ
๓. รายงานสรุปผลหรือประเมินโครงการหรือกิจกรรม (ประโยชน์และคุณค่าต่อชุมชน)
๔. หลักฐานที่อธิบายรายละเอียดและแสดงกระบวนการได้มาซึ่งข้อมูลของการสรุปผลสำเร็จ เช่น ขั้นตอนและช่วงระยะเวลาการเก็บข้อมูล การสุ่มตัวอย่าง แบบสำรวจหรือแบบสอบถามหรือแบบประเมิน วิธีการวิเคราะห์ผล เป็นต้น
๕. รายงาน รางวัลที่ได้รับการประกาศเกียรติคุณ ยกย่อง ระดับชาติและนานาชาติ จากสถาบันหรือหน่วยงานที่เป็นที่ยอมรับ

## ตัวบ่งชี้ที่ ๖.๑๑ (สมศ.๑๑) การพัฒนาสุนทรียภาพในมิติทางศิลปะและวัฒนธรรม

### คำอธิบาย

ศิลปะและวัฒนธรรม เกี่ยวข้องกับความสุนทรีย์และรสนิยม เกิดรูปแบบวิถีชีวิตและสังคม โดยมีลักษณะที่เป็นพลวัต มีการเปลี่ยนแปลงตลอดเวลา จำเป็นต้องรู้ทันอย่างมีปัญญา โดยมีแผนในการพัฒนา ให้ความรู้และประสบการณ์ด้านสุนทรียภาพในบริบทของศิลปะและวัฒนธรรม สามารถเลือกรับ รักษา และสร้างให้ตนเองและสังคมอยู่ร่วมกันอย่างรู้คุณค่าความงาม อย่างมีสุนทรีย์ที่มีรสนิยม

### ประเด็นการพิจารณา

๑. การมีส่วนร่วมของบุคลากรในสถาบันที่ก่อให้เกิดวัฒนธรรมที่ดี
๒. อาคารสถานที่ สะอาดถูกสุขลักษณะ และตกแต่งอย่างมีความสุนทรีย์
๓. ปรับแต่งและรักษาภูมิทัศน์ให้สวยงาม สอดคล้องกับธรรมชาติ และเป็นมิตรกับสิ่งแวดล้อม
๔. มีพื้นที่ทางวัฒนธรรมที่เอื้อและส่งเสริมต่อการจัดกิจกรรม และมีการจัดกิจกรรมสม่ำเสมอ
๕. ระดับความพึงพอใจของบุคลากรและนักศึกษาไม่ต่ำกว่า ๓.๕๑ จากคะแนนเต็ม ๕

### เกณฑ์การให้คะแนน

๑	๒	๓	๔	๕
ปฏิบัติได้ ๑ ข้อ	ปฏิบัติได้ ๒ ข้อ	ปฏิบัติได้ ๓ ข้อ	ปฏิบัติได้ ๔ ข้อ	ปฏิบัติได้ ๕ ข้อ

### ข้อมูลประกอบการพิจารณา

๑. หลักฐานที่แสดงรายละเอียดของโครงการหรือกิจกรรมที่พัฒนาสุนทรียภาพด้านศิลปะและวัฒนธรรม ที่สถาบันดำเนินการในแต่ละปีการศึกษา
๒. โครงการหรือกิจกรรมที่แสดงรายละเอียดที่กำหนดวัตถุประสงค์และเป้าหมายของความสำเร็จ อย่างเป็นรูปธรรม สามารถประเมินได้
๓. รายงานสรุปผลหรือประเมินผลโครงการหรือกิจกรรมที่พัฒนาสุนทรียภาพทางศิลปะและวัฒนธรรม
๔. หลักฐานที่อธิบายรายละเอียดและแสดงกระบวนการได้มาซึ่งข้อมูลของการสรุปผลสำเร็จ เช่น ขั้นตอนและช่วงระยะเวลาการเก็บข้อมูล การสุ่มตัวอย่าง แบบสำรวจหรือแบบสอบถาม หรือ แบบประเมิน วิธีการวิเคราะห์ผล เป็นต้น
๕. ข้อมูลเชิงประจักษ์ที่ปรากฏในประเด็นการพิจารณาในข้อ ๒ และข้อ ๓

### หมายเหตุ

๑. สะอาด หมายถึง ไม่รก มีระเบียบ รักษาง่าย ใช้สะดวก
๒. สุขลักษณะ หมายถึง สะอาด ปลอดภัย ไร้มลภาวะ สุขใจ สบายกาย
๓. สวยงาม หมายถึง มีการจัดแต่งอาคาร สภาพแวดล้อมอย่างเหมาะสม สอดคล้องกับพื้นที่แวดล้อม ไม่สิ้นเปลือง และไม่ก่อให้เกิดผลกระทบต่อสภาพแวดล้อม

## องค์ประกอบที่ 7 การบริหารและการจัดการ

### หลักการ

สถาบันต้องให้ความสำคัญกับการบริหารจัดการ โดยมีสภามหาวิทยาลัยทำหน้าที่ในการกำกับ ดูแลการทำงานของสถาบันให้มีประสิทธิภาพ สถาบันอุดมศึกษาจะต้องบริหารจัดการด้านต่างๆ ให้มีคุณภาพ เช่น ทรัพยากรบุคคล ระบบฐานข้อมูล การบริหารความเสี่ยง การบริหารการเปลี่ยนแปลง การบริหารทรัพยากรทั้งหมด ฯลฯ เพื่อสัมฤทธิ์ผลตามเป้าหมายที่กำหนดไว้ โดยใช้หลักธรรมาภิบาล (Good Governance)

### มาตรฐานและเอกสารที่เกี่ยวข้อง

1. กรอบแผนอุดมศึกษาระยะยาว 15 ปี ฉบับที่ 2 (พ.ศ. 2551-2565) สำนักงานคณะกรรมการการอุดมศึกษา
2. มาตรฐานการอุดมศึกษา พ.ศ. 2549 สำนักงานคณะกรรมการการอุดมศึกษา
3. มาตรฐานสถาบันอุดมศึกษา พ.ศ. 2551 สำนักงานคณะกรรมการการอุดมศึกษา
4. มาตรฐานการประเมินผลการปฏิบัติราชการตามคำรับรองการปฏิบัติราชการ สำนักงานคณะกรรมการพัฒนาระบบราชการ (ก.พ.ร.)
5. คู่มือการประกันคุณภาพการศึกษาภายในสถานศึกษา ระดับอุดมศึกษา ปีการศึกษา ๒๕๕๓
6. มาตรฐานการประเมินคุณภาพภายนอกระดับอุดมศึกษารอบสาม พ.ศ. 2553 สำนักงานรับรองมาตรฐานและประเมินคุณภาพการศึกษา (องค์การมหาชน) (สมศ.)
7. เกณฑ์รางวัลคุณภาพแห่งชาติเพื่อสถาบันที่เป็นเลิศ 2009-2010
8. เกณฑ์การบริหารจัดการภาครัฐ (PMQA)
9. ประกาศทบวงมหาวิทยาลัย เรื่อง มาตรฐานห้องสมุดสถาบันอุดมศึกษา พ.ศ. 2544

ตัวบ่งชี้ จำนวน 4 ตัวบ่งชี้ ประกอบด้วย

**ตัวบ่งชี้ที่ 7.1** ภาวะผู้นำของสภาสถาบันและผู้บริหารทุกระดับของสถาบัน

ชนิดของตัวบ่งชี้ กระบวนการ                      หน่วยงาน : มหาวิทยาลัย คณะ วิทยาลัย สำนัก สถาบัน

หน่วยวัด จำนวนข้อ                              เป้าหมาย มีการดำเนินการ 7 ข้อ (5 คะแนน)

คำอธิบายตัวบ่งชี้

ปัจจัยสนับสนุนที่สำคัญต่อการเจริญก้าวหน้าของสถาบันอุดมศึกษา คือ สภาสถาบันและผู้บริหารทุกระดับของสถาบันนั้นๆ หากสภาสถาบันและผู้บริหารมีวิสัยทัศน์ เป็นผู้นำที่ดีมีธรรมาภิบาล รับผิดชอบต่อสังคม รักความก้าวหน้า ดูแลบุคลากรอย่างดี เปิดโอกาสให้ชุมชนเข้ามามีส่วนร่วมในการบริหาร มีความสามารถในการตัดสินใจแก้ปัญหา และกำกับดูแล ติดตามผลการดำเนินงานของสถาบันไปในทิศทางที่ถูกต้อง จะทำให้สถาบันเจริญรุดหน้าอย่างรวดเร็ว

เกณฑ์มาตรฐานคุณภาพ	แนวปฏิบัติ	เอกสารหลักฐานที่ควรมี
<p>1. สถานสถาบันปฏิบัติหน้าที่ตามที่กฎหมายกำหนดครบถ้วนและมีการประเมินตนเองตามหลักเกณฑ์ที่กำหนดล่วงหน้า</p>	<p>1. กรรมการสภามหาวิทยาลัยทุกคนควรได้รับการชี้แจงและทำความเข้าใจเกี่ยวกับกฎหมายข้อบังคับต่าง ๆ ที่เกี่ยวข้องกับมหาวิทยาลัย โดยเฉพาะพระราชบัญญัติมหาวิทยาลัยราชภัฏ ประกาศคณะกรรมการข้าราชการพลเรือนในสถาบันอุดมศึกษา (กพอ.) ข้อบังคับต่าง ๆ ของมหาวิทยาลัย อาทิ ข้อบังคับที่ว่าด้วยการบริหารงานบุคคล รวมทั้งทิศทางการพัฒนาคุณภาพการศึกษาของประเทศ กรอบทิศทางการพัฒนาสถาบัน และอัตลักษณ์ของมหาวิทยาลัย เพื่อให้ทราบถึงบทบาทหน้าที่ที่มีต่อมหาวิทยาลัยก่อนจะปฏิบัติหน้าที่</p> <p>2. กรรมการสภามหาวิทยาลัยกำกับดูแลมหาวิทยาลัยไปสู่ทิศทางที่กำหนดร่วมกันระหว่างผู้บริหารมหาวิทยาลัยและสภามหาวิทยาลัย และมีความสอดคล้องกับทิศทางการพัฒนาคุณภาพ</p> <p>3. มีการเปิดเผยประวัติของคณะกรรมการ</p>	<p>7(7.1)1.1 รายงานการประชุมสภามหาวิทยาลัย ที่เกี่ยวข้องกับหัวข้อในกิจกรรมเสนอแนะเพื่อการพัฒนาสถาบัน</p> <p>7(7.1)1.2 คำสั่งแต่งตั้งคณะกรรมการดำเนินงานฝ่ายต่างๆ ของสภามหาวิทยาลัย</p> <p>7(7.1)1.3 ฐานข้อมูลประวัติของคณะกรรมการ</p> <p>7(7.1)1.4 รายงานการประเมินตนเองของคณะกรรมการบริหารประจำส่วนงานตามหลักเกณฑ์ที่กำหนด</p>
<p>2. ผู้บริหารมีวิสัยทัศน์ กำหนดทิศทางการดำเนินงาน และสามารถถ่ายทอดไปยังบุคลากรทุกระดับ มีความสามารถในการวางแผนกลยุทธ์ มีการนำข้อมูลสารสนเทศเป็นฐานในการปฏิบัติงานและพัฒนาสถาบัน</p>	<p>1. ผู้บริหารและสภามหาวิทยาลัย มีส่วนร่วมในการกำหนดนโยบายและจัดทำวิสัยทัศน์ พันธกิจ แผนกลยุทธ์ และนำสู่การปฏิบัติที่เป็นระบบชัดเจน โดยมีการกำหนดตัวบ่งชี้คุณภาพ (KPI) ของงานที่ปฏิบัติ ที่มีการพิจารณาจาก</p> <p>1) มิติการพัฒนาองค์กร เช่นการส่งเสริมให้อาจารย์ บุคลากรมีโอกาสศึกษา เรียนรู้ พัฒนาตนเองอย่างต่อเนื่อง การพัฒนาระบบสารสนเทศ เพื่อการเรียนรู้</p> <p>2) มิติการพัฒนา หรือการปรับปรุงกระบวนการหลักของสถาบัน เช่น การพัฒนาหลักสูตร การปรับปรุงกระบวนการเรียนรู้ของนักศึกษา ทิศทางการส่งเสริมการวิจัย การบริการวิชาการ และการทำนุบำรุงศิลปและวัฒนธรรม</p> <p>3) มิติผู้รับบริการหรือผู้มีส่วนได้ ส่วนเสียเช่น ความพึงพอใจของผู้ใช้บัณฑิต โดยคำนึงถึงความคุ้มค่าของการใช้จ่ายเงิน งบประมาณ และให้สอดคล้องกับเป้าประสงค์ตามประเด็นยุทธศาสตร์ หรือวัตถุประสงค์เชิงกลยุทธ์ของ</p>	<p>7(7.1)2.1 รายงานการประชุมสภามหาวิทยาลัยในส่วนที่เกี่ยวข้องกับการกำกับดูแลให้มหาวิทยาลัยนำนโยบายและแผนกลยุทธ์ไปสู่การปฏิบัติ</p> <p>7(7.1)2.2 โครงการและเอกสารประกอบการประชุมเกี่ยวกับการนำแผนยุทธศาสตร์สู่การปฏิบัติ</p> <p>7(7.1)2.3 มีการแจ้งมติคณะกรรมการสภามหาวิทยาลัยในการประชุมคณะกรรมการบริหารมหาวิทยาลัย ทุกเดือน</p> <p>7(7.1)2.4 ความทันสมัยและถูกต้องของระบบฐานข้อมูลของมหาวิทยาลัย</p>

เกณฑ์มาตรฐานคุณภาพ	แนวปฏิบัติ	เอกสารหลักฐานที่ควรมี
	<p>มหาวิทยาลัย อย่างเหมาะสมโดยพิจารณาจากความคุ้มค่าของการจัดเก็บข้อมูล และการรายงานข้อมูล กับประโยชน์ที่จะได้รับ</p> <p>2. ผู้บริหารสร้างระบบและกลไกการถ่ายทอดนโยบาย วิสัยทัศน์ และแผนกลยุทธ์ให้หน่วยงานและบุคลากรทุกระดับทราบและมีความเข้าใจร่วมกัน ควรจัดทำระบบฐานข้อมูลของมหาวิทยาลัยให้ทันสมัย นำมาใช้ในการติดตามผลการบริหารสารสนเทศ การรายงานผลการดำเนินงานตามตัวบ่งชี้คุณภาพ (KPI) ที่กำหนดไว้ในแผนกลยุทธ์อย่างน้อยปีละ 2 ครั้ง และนำข้อมูลที่ได้มาใช้ในการตัดสินใจปรับแผนกลยุทธ์ได้อย่างทันการ</p>	
<p>3. ผู้บริหารมีการกำกับติดตามและประเมินผลการดำเนินงานตามที่มอบหมาย รวมทั้งสามารถสื่อสารแผนและผลการดำเนินงานของสถาบันไปยังบุคลากรในสถาบัน</p>	<p>1. ผู้บริหารมีการกำกับ ติดตามผลการนำนโยบายและแผนกลยุทธ์ไปสู่การปฏิบัติในการประชุมผู้บริหารอย่างน้อย ปีละ 1-2 ครั้ง เพื่อทบทวนเป้าหมาย หรือปรับแผนการดำเนินงานให้สอดคล้องกับสภาพการณ์ยิ่งขึ้น พร้อมทั้งสร้างกลไกภายในเพื่อสื่อสารแผนการดำเนินงานไปยังบุคลากรกลุ่มเป้าหมายทุกระดับที่เกี่ยวข้อง</p> <p>2. ผู้บริหารมีการประเมินผลการดำเนินงานที่สำคัญตามภารกิจของสถาบันอย่างครบถ้วน รวมทั้งการติดตามผลสัมฤทธิ์ อย่างน้อย ปีละ 1 ครั้ง เพื่อทบทวนเป้าหมาย หรือปรับแผนการดำเนินงานในรอบปีถัดไป พร้อมแจ้งผลการดำเนินงานไปยังบุคลากรทุกระดับผ่านการสื่อสารภายใน โดยใช้สื่อต่าง ๆ ที่ตรงกับกลุ่มเป้าหมาย</p>	<p>7(7.1)3.1 รายงานการประชุม คณะกรรมการบริหารเกี่ยวกับการติดตามผลการดำเนินงาน</p> <p>7(7.1)3.2 รายงานผลการประเมินผลการดำเนินงานตามพันธกิจของมหาวิทยาลัย</p> <p>7(7.1)3.3 รายงานผลการทบทวนเป้าหมาย</p> <p>7(7.1)3.4 เอกสารการปรับปรุงแผน</p> <p>7(7.1)3.5 หลักฐานการสื่อสารผลการดำเนินงานไปยังบุคลากรทุกระดับ</p>
<p>4. ผู้บริหารสนับสนุนให้บุคลากรในสถาบันมีส่วนร่วมในการบริหารจัดการให้อำนาจในการตัดสินใจแก่บุคลากรตามความเหมาะสม</p>	<p>1. ผู้บริหารควรมีระบบการสื่อสาร 2 ทาง เพื่อรับฟังข้อคิดเห็นและข้อเสนอแนะจากบุคลากร ผู้ปฏิบัติงาน อันจะทำให้ได้ข้อมูลเพื่อการปรับปรุงระบบการปฏิบัติงานอย่างต่อเนื่อง</p> <p>2. ผู้บริหารดำเนินการปรับลดขั้นตอนกระบวนการบริหารจัดการโดยการมอบอำนาจในการตัดสินใจแก่ผู้บริหารหรือผู้ปฏิบัติระดับถัดไป เพื่อเพิ่มความคล่องตัว พร้อมกับมีการ</p>	<p>7(7.1)4.1 หลักฐานแสดงการจัดระบบการสื่อสาร 2 ทาง</p> <p>7(7.1)4.2 ข้อเสนอแนะจากผู้ปฏิบัติงาน</p> <p>7(7.1)4.3 รายงานผลสัมฤทธิ์ของการปรับลดขั้นตอนในการบริหารงาน</p> <p>7(7.1)4.4 เอกสารมอบอำนาจแก่</p>

เกณฑ์มาตรฐานคุณภาพ	แนวปฏิบัติ	เอกสารหลักฐานที่ควรมี
	<p>กำกับ และ ตรวจสอบเพื่อให้เกิดความมั่นใจว่าระบบการทำงานมีประสิทธิภาพ ประสิทธิภาพ คุ่มค่า และมีความเสี่ยง อยู่ระดับในที่ยอมรับได้</p> <p>3. ผู้บริหารมีการส่งเสริมสนับสนุนกิจกรรมเพื่อเป็นการสร้างขวัญและกำลังใจต่อบุคลากรเป็นประจำอย่างต่อเนื่อง เช่น การจัดโครงการรางวัลคุณภาพและเพิ่มประสิทธิภาพการให้บริการ โครงการมอบโล่รางวัลแก่คณาจารย์และบุคลากรดีเด่นประจำปี</p>	<p>ผู้บริหาร</p> <p>7(7.1)4.5 เอกสารและภาพประกอบการมอบรางวัล คณาจารย์และบุคลากรดีเด่นประจำปี</p>
<p>5. ผู้บริหารถ่ายทอดความรู้ และส่งเสริมพัฒนา ผู้ร่วมงาน เพื่อให้สามารถทำงานบรรลุวัตถุประสงค์ของสถาบันเต็มตาม ศักยภาพ</p>	<p>1. ผู้บริหารมีการถ่ายทอดความรู้แก่ผู้ร่วมงาน โดยเน้นการเพิ่มทักษะในการปฏิบัติงานให้สูงขึ้นอย่างต่อเนื่องหรือเพิ่มศักยภาพในการทำงานให้บรรลุวัตถุประสงค์ เช่น การสอนงานที่หน้างาน (on – the – job training) จัดทำคู่มือการปฏิบัติงาน เป็นต้น</p> <p>2. ผู้บริหารในระดับต่าง ๆ นำหลักการจัดการความรู้มาใช้ เพื่อการแลกเปลี่ยนความรู้ และถ่ายทอดประสบการณ์ร่วมกันระหว่าง ผู้ปฏิบัติงาน อาทิ การประชุมแลกเปลี่ยนเรียนรู้การสร้างเครือข่ายชุมชนนักปฏิบัติ (community of practices) เป็นต้น</p>	<p>7(7.1)5.1 รายงานผลการฝึกอบรม บุคลากรเกี่ยวกับการเพิ่มความรู้/ทักษะ/ เจตคติที่มีต่อการปฏิบัติงาน</p> <p>7(7.1)5.2 คู่มือการปฏิบัติงานของหน่วยงานต่างๆ</p>
<p>6. ผู้บริหารบริหารงานด้วยหลักธรรมาภิบาล โดยคำนึงถึงประโยชน์ของสถาบันและผู้มีส่วนได้ส่วนเสีย</p>	<p>1. ผู้บริหารยึดหลักธรรมาภิบาลเป็นเครื่องมือในการบริหารการดำเนินงานของสถาบันให้ไปสู่ทิศทางที่กำหนดร่วมกันระหว่างผู้บริหารสถาบัน และสภาสถาบัน โดยให้สอดคล้องทิศทางการพัฒนาคุณภาพการศึกษาของประเทศ และทันต่อการเปลี่ยนแปลงของสังคม</p> <p>2. ผู้บริหารมีการดำเนินงานภายใต้หลักธรรมาภิบาลโดยเฉพาะในประเด็นการปกป้องผลประโยชน์ของผู้มีส่วนได้ส่วนเสียในเรื่องคุณภาพทางวิชาการและเปิดโอกาสให้มีส่วนร่วมจากทุกฝ่ายที่เกี่ยวข้องในการดำเนินงาน</p> <p>3. ผู้บริหารมีการเปิดเผยประวัติ มีรายงานประเมินตนเอง จัดทำรายงานสรุปผลการทำงานและรายงานการเงินของสถาบันเสนอต่อสภาสถาบันเป็นประจำทุกปี</p> <p>4. ผู้บริหารมีการติดตามผลการควบคุมภายใน</p>	<p>7(7.1)6.1 ผลการประเมินผู้บริหาร โดยมีประเด็นการใช้หลักธรรมาภิบาลในการบริหาร</p> <p>7(7.1)6.2 รายงานการประชุม คณะกรรมการบริหารที่เกี่ยวข้องกับการปกป้องผลประโยชน์ของผู้มีส่วนได้ส่วนเสีย</p> <p>7(7.1)6.3 รายงานการประชุม ระดับมหาวิทยาลัยและหน่วยงานที่แสดงการมีส่วนร่วมของบุคลากร</p> <p>7(7.1)6.4 ฐานข้อมูลประวัติของผู้บริหาร</p> <p>7(7.1)6.5 หลักฐานการเผยแพร่รายงานการประเมินตนเอง</p> <p>7(7.1)6.6 เอกสารประชุมเชิงปฏิบัติการบริหารความเสี่ยงและ</p>

เกณฑ์มาตรฐานคุณภาพ	แนวปฏิบัติ	เอกสารหลักฐานที่ควรมี
	การบริหารความเสี่ยง และการตรวจสอบภายในของสถาบันการศึกษา และรายงานการเงินของสถาบันเสนอต่อสภาสถาบันเป็นประจำทุกปี	แผนการบริหารความเสี่ยง 7(7.1)6.7 รายงานการบริหารความเสี่ยง การตรวจสอบภายในและรายงานการเงินของมหาวิทยาลัย
7. สภาสถาบันประเมินผลการบริหารงานของสถาบันและผู้บริหารนำผลการประเมินไปปรับปรุงการบริหารงานอย่างเป็นรูปธรรม	<p>1. สภามหาวิทยาลัยประเมินผลการบริหารงานของมหาวิทยาลัยและผู้บริหารตามที่ระบุไว้ในกฎหมายหรือพระราชบัญญัติของมหาวิทยาลัย และข้อบังคับมหาวิทยาลัยที่ว่าด้วยการบริหารงานบุคคลผู้บริหาร และข้อบังคับที่เกี่ยวข้องกับการประเมิน หรือตามข้อตกลงที่ทำร่วมกันระหว่างสภามหาวิทยาลัยและผู้บริหาร</p> <p>2. สภามหาวิทยาลัยยึดหลักการประเมินผลการบริหารงานแบบกัลยาณมิตร กล่าวคือใช้หลักการที่มุ่งเน้นการให้ข้อเสนอแนะเชิงสร้างสรรค์ นำผลการประเมินไปใช้ในการพัฒนา หรือปรับปรุงมหาวิทยาลัยให้เจริญก้าวหน้าอย่างต่อเนื่อง</p> <p>3. ผู้บริหารมีการนำผลการประเมินจากสภามหาวิทยาลัยไปใช้ปรับปรุงการบริหารงาน อาทิ จัดทำแผนการบริหารงาน และรายงานผลการดำเนินงานต่อสภามหาวิทยาลัยในโอกาสที่เหมาะสม</p>	<p>7(7.1)7.1 แบบประเมินผลการดำเนินงานของมหาวิทยาลัยและแบบประเมินผู้บริหาร</p> <p>7(7.1)7.2 รายงานการประชุมสภามหาวิทยาลัยเกี่ยวกับการประเมินมหาวิทยาลัยและผู้บริหาร</p> <p>7(7.1)7.3 รายงานผลการประเมินมหาวิทยาลัย</p> <p>7(7.1)7.4 แผนการพัฒนาการบริหารงานมหาวิทยาลัยจากผลการประเมิน</p> <p>7(7.1)7.5 รายงานผลการดำเนินงานตามแผนพัฒนา</p>

**เกณฑ์การประเมิน :**

คะแนน 1	คะแนน 2	คะแนน 3	คะแนน 4	คะแนน 5
มีการดำเนินการ 1 ข้อ	มีการดำเนินการ 2 หรือ 3 ข้อ	มีการดำเนินการ 4 หรือ 5 ข้อ	มีการดำเนินการ 6 ข้อ	มีการดำเนินการ 7 ข้อ

<b>ตัวบ่งชี้ที่ 7.2</b>	<b>มีการพัฒนามหาวิทยาลัยสู่องค์กรการเรียนรู้</b>	
<b>ชนิดของตัวบ่งชี้</b>	กระบวนการ	หน่วยงาน : มหาวิทยาลัย คณะ วิทยาลัย
<b>หน่วยวัด</b>	จำนวนข้อ	เป้าหมาย มีการดำเนินการ 5 ข้อ (4 คะแนน)
<b>คำอธิบายตัวบ่งชี้</b>		

มาตรฐานอุดมศึกษาข้อที่ 3 กำหนดให้สถาบันมีการสร้างและพัฒนาสังคมฐานความรู้และสังคมแห่งการเรียนรู้ ซึ่งต้องมีการจัดการความรู้เพื่อมุ่งสู่สถาบันแห่งการเรียนรู้ โดยมีการรวบรวมองค์ความรู้ที่มีอยู่ในสถาบันซึ่งกระจัดกระจายอยู่ในตัวบุคคลหรือเอกสารมาพัฒนาให้เป็นระบบ เพื่อให้ทุกคนในสถาบันสามารถเข้าถึงความรู้และพัฒนาตนเองให้เป็นผู้รู้ รวมทั้งปฏิบัติงานได้อย่างมีประสิทธิภาพ อันจะส่งผลให้สถาบันอุดมศึกษามีความสามารถในเชิงแข่งขันสูงสุด กระบวนการในการบริหารจัดการความรู้ในสถาบันประกอบด้วย การระบุมุมมอง การคัดเลือก การรวบรวม การจัดเก็บความรู้ การเข้าถึงข้อมูล และการแลกเปลี่ยนความรู้ทั้งภายในและภายนอกสถาบัน การสร้างบรรยากาศและวัฒนธรรมการเรียนรู้ภายในสถาบัน การกำหนดแนววิธีปฏิบัติงานตลอดจนการใช้เทคโนโลยีสารสนเทศ เพื่อเพิ่มประสิทธิภาพการบริหารจัดการความรู้ในสถาบันให้ดียิ่งขึ้น

เกณฑ์มาตรฐานคุณภาพ	แนวปฏิบัติ	เอกสารหลักฐานที่ควรมี
1. มีการกำหนดประเด็นความรู้และเป้าหมายของการจัดการความรู้ที่สอดคล้องกับแผนกลยุทธ์ของสถาบันอย่างน้อยครอบคลุมพันธกิจด้านการผลิตบัณฑิตและด้านการวิจัย	1. มหาวิทยาลัยศึกษาเป้าประสงค์ตามประเด็นยุทธศาสตร์ หรือวัตถุประสงค์เชิงกลยุทธ์ของสถาบัน ว่ามีประเด็นใดที่มุ่งเน้นเป็นสิ่งสำคัญ หรือมุ่งสู่อัตลักษณ์ใดที่ต้องการ เพื่อนำมาใช้ในการกำหนด แผนยุทธศาสตร์หรือแผนปฏิบัติการในการจัดการความรู้ให้สอดคล้องกับแผนกลยุทธ์ของสถาบัน โดยอย่างน้อยต้องครอบคลุมพันธกิจด้านการผลิตบัณฑิตและด้านการวิจัย 2. บุคคลที่เกี่ยวข้องในการกำหนดประเด็นความรู้ ซึ่งประกอบด้วย รองอธิการบดี ผู้ช่วยอธิการบดี คณบดี รองคณบดี ผู้ช่วยคณบดี ผู้อำนวยการ หัวหน้างาน ที่กำกับดูแลด้านยุทธศาสตร์หรือกลยุทธ์ที่เกี่ยวข้องกับการผลิตบัณฑิต ด้านวิจัย รวมทั้งด้านอื่นๆ ที่เป็นไปตามอัตลักษณ์ของมหาวิทยาลัย 3. มหาวิทยาลัยมีเป้าหมายในการจัดการความรู้ โดยเน้นเรื่องการพัฒนาทักษะความสามารถของบุคลากรภายในเป็นหลัก ที่ครอบคลุมพันธกิจด้านการผลิตบัณฑิตและด้านการวิจัย รวมทั้งประเด็นการจัดการความรู้ที่สถาบันมุ่งเน้นตามอัตลักษณ์ เช่น เทคนิคการปรับปรุงหลักสูตรและวิธีการ	7(7.2)1.1 คำสั่งแต่งตั้งคณะกรรมการการจัดการความรู้ 7(7.2)1.2 สรุปรายงานผลการดำเนินงานจัดกิจกรรมการจัดการความรู้ 7(7.2)1.3 เอกสารเชื่อมโยงระหว่างการจัดการความรู้กับประเด็นยุทธศาสตร์ (องค์ความรู้ที่จำเป็นในการปฏิบัติราชการ) 7(7.2)1.4 รายงานการประชุมคณะกรรมการดำเนินงานการจัดการความรู้ 7(7.2)1.5 แผนการจัดการความรู้และคู่มือการจัดการความรู้มหาวิทยาลัยราชภัฏพระนคร



เกณฑ์มาตรฐานคุณภาพ	แนวปฏิบัติ	เอกสารหลักฐานที่ควรมี
	เรียนรู้ที่เน้นผลลัพธ์การเรียนรู้ (learning outcome) เทคนิคการเพิ่มผลงานวิจัยภายในมหาวิทยาลัย เป็นต้น	
2. กำหนดบุคลากรกลุ่มเป้าหมายที่จะพัฒนาความรู้และทักษะด้านการผลิตบัณฑิตและด้านการวิจัยอย่างชัดเจนตามประเด็นความรู้ที่กำหนดในข้อ 1	<p>1. กลุ่มเป้าหมายที่จะได้รับการพัฒนาความรู้และทักษะด้านการผลิตบัณฑิตและด้านการวิจัย เช่น คณาจารย์ หรือนักวิจัยที่เกี่ยวข้องกับประเด็นความรู้ดังกล่าว รวมทั้งด้านอื่นๆ ที่มหาวิทยาลัยมุ่งเน้น</p> <p>2. มหาวิทยาลัยกำหนดนโยบายให้มีการสำรวจผลการปฏิบัติงานที่เป็นจุดเด่นของอาจารย์หรือนักศึกษาในแต่ละคณะ หรือสาขาวิชา โดยเฉพาะด้านการจัดการเรียนการสอน และการวิจัยที่สะท้อนอัตลักษณ์ของสาขาวิชานั้นๆ เพื่อนำมากำหนดเป็นประเด็นสำหรับใช้ในกระบวนการจัดการความรู้ให้ได้องค์ความรู้ที่เป็นประโยชน์ต่อการพัฒนาคุณภาพการจัดการศึกษา</p>	<p>7(7.2)2.1 รายงานการประชุมคณะกรรมการดำเนินงานการจัดการความรู้</p> <p>7(7.2)2.2 โครงการ/กิจกรรมการแลกเปลี่ยนเรียนรู้</p> <p>7(7.2)2.3 แผนการจัดการความรู้ที่กำหนดบุคลากรกลุ่มเป้าหมายที่พัฒนาความรู้</p>
3. มีการแบ่งปันและแลกเปลี่ยนเรียนรู้จากความรู้ ทักษะของผู้มีประสบการณ์ตรง (tacit knowledge) เพื่อค้นหาแนวปฏิบัติที่ดีตามประเด็นความรู้ที่กำหนดในข้อ 1 และเผยแพร่ไปสู่บุคลากรกลุ่มเป้าหมายที่กำหนด	<p>1. มหาวิทยาลัยเชิญบุคลากรภายใน หรือภายนอกที่มีผลงานดีเด่นทางด้านวิชาการ และผลงานทางด้านวิจัย รวมทั้งผลงานด้านอื่นๆ ที่สถาบันมุ่งเน้น มาถ่ายทอดความรู้เคล็ดลับ หรือนวัตกรรม อย่างสม่ำเสมอผ่านเวทีต่าง ๆ เช่น การจัดประชุมสัมมนา เพื่อการแลกเปลี่ยนเรียนรู้ร่วมกับเจ้าของความรู้เคล็ดลับ หรือนวัตกรรมดังกล่าว</p> <p>2. มหาวิทยาลัยส่งเสริมให้มีบรรยากาศและวัฒนธรรมการเรียนรู้ภายในสถาบัน เช่น การสร้างเครือข่ายด้านการจัดการความรู้ ทั้งระหว่างหน่วยงานภายในสถาบันและภายนอกมหาวิทยาลัย เพื่อให้เกิดวัฒนธรรมการแลกเปลี่ยนเรียนรู้อย่างต่อเนื่อง โดยการจัดสรรทรัพยากรอย่างเหมาะสม ทั้งด้านงบประมาณ เวลา สถานที่</p>	<p>7(7.2)3.1 สรุปรายงานโครงการ/กิจกรรม</p> <p>7(7.2)3.2 สรุปรายงานผลการดำเนินงานกิจกรรมแลกเปลี่ยนเรียนรู้</p> <p>7(7.2)3.3 จดหมายเชิญวิทยากร</p> <p>7(7.2)3.4 จดหมายขอบคุณวิทยากร</p> <p>7(7.2)3.5 โปสเตอร์ประชาสัมพันธ์กิจกรรมการแลกเปลี่ยนเรียนรู้</p>
4. มีการรวบรวมความรู้ตามประเด็นความรู้ที่กำหนดใน ข้อ 1 ทั้งที่มีอยู่ในตัวบุคคลและแหล่ง	1. มีการกำหนดผู้รับผิดชอบในการวิเคราะห์สังเคราะห์ความรู้ทั้งที่มีอยู่ในตัวบุคคลและแหล่งเรียนรู้อื่นๆ ที่เป็นแนวปฏิบัติที่ดีมาพัฒนาและจัดเก็บอย่างเป็นระบบ เป็น	<p>7(7.2)3.1 สรุปรายงานผลการดำเนินงานกิจกรรมแลกเปลี่ยนเรียนรู้</p> <p>7(7.2)3.2 สรุปรายงานผลการ</p>

เกณฑ์มาตรฐานคุณภาพ	แนวปฏิบัติ	เอกสารหลักฐานที่ควรมี
เรียนรู้อื่นๆที่เป็นแนวปฏิบัติที่ดีมาพัฒนาและจัดเก็บอย่างเป็นระบบโดยเผยแพร่ออกมาเป็นลายลักษณ์อักษร (explicit knowledge)	<p>หมวดหมู่เพื่อให้บุคลากรกลุ่มเป้าหมายที่ต้องการเพิ่มพูนความรู้ความสามารถเข้าถึงแนวปฏิบัติที่ดีได้ง่าย</p> <p>2. มีการใช้ประโยชน์จากเทคโนโลยีสารสนเทศเพื่อเพิ่มประสิทธิภาพการบริหารจัดการ และเผยแพร่ความรู้ในองค์กร ให้เกิดความประหยัดและเกิดประโยชน์สูงสุด</p> <p>3. มีการจัดพิมพ์วารสาร หรือสื่อสิ่งพิมพ์เพื่อการแลกเปลี่ยนเรียนรู้และยกย่องให้เกียรติแก่ผู้เป็นเจ้าของความรู้ เคล็ดลับ หรือนวัตกรรมดังกล่าว</p>	<p>ดำเนินงานกิจกรรมแลกเปลี่ยนเรียนรู้</p> <p>7(7.2)3.3 จดหมายเชิญวิทยากร</p> <p>7(7.2)3.4 จดหมายขอบคุณวิทยากร</p> <p>7(7.2)3.5 โปสเตอร์ประชาสัมพันธ์กิจกรรมการแลกเปลี่ยนเรียนรู้</p>
5. มีการนำความรู้ที่ได้จากการจัดการความรู้ในปีการศึกษาปัจจุบันหรือปีการศึกษาที่ผ่านมาที่เป็นลายลักษณ์อักษร (explicit knowledge) และจากความรู้ ทักษะของผู้มีประสบการณ์ตรง (tacit knowledge) ที่เป็นแนวปฏิบัติที่ดีมาปรับใช้ในการปฏิบัติงานจริง	<p>1. ผู้รับผิดชอบ วิเคราะห์ความรู้จากแนวปฏิบัติที่ดีจากแหล่งต่าง ๆ เช่น นวัตกรรมที่ได้จากการจัดการความรู้ไปใช้ให้เกิดประโยชน์แก่มหาวิทยาลัยและสังคม นำมาปรับใช้ให้เหมาะสมกับบริบทของหน่วยงานที่เป็นกลุ่มเป้าหมาย</p> <p>2. ผู้รับผิดชอบขยายผลการปรับใช้ไปยังหน่วยงานต่างๆ และติดตามวัดผลตามประเด็นความรู้และเป้าหมายของการจัดการความรู้ที่สอดคล้องกับแผนกลยุทธ์ด้านการผลิตบัณฑิตและด้านการวิจัย</p> <p>3. มีกลไกการนำผลการประเมินคุณภาพจากภายในและภายนอกด้านการจัดการความรู้ มาปรับปรุงและพัฒนาระบบและกลไกการจัดการความรู้ของมหาวิทยาลัย</p> <p>4. ผู้รับผิดชอบสรุปผลสัมฤทธิ์ที่เกิดขึ้นตามเป้าประสงค์ที่กำหนดไว้ในประเด็นยุทธศาสตร์ หรือกลยุทธ์ของมหาวิทยาลัย</p>	<p>7(7.2)5.1 แบบตอบรับ เอกสารความรู้ นวัตกรรมจากการจัดการความรู้ของมหาวิทยาลัย</p> <p>7(7.2)5.2 รายงานสรุปผลการดำเนินงานการจัดการความรู้</p>

**เกณฑ์การประเมิน :**

คะแนน 1	คะแนน 2	คะแนน 3	คะแนน 4	คะแนน 5
มีการดำเนินการ 1 ข้อ	มีการดำเนินการ 2 ข้อ	มีการดำเนินการ 3 ข้อ	มีการดำเนินการ 4 ข้อ	มีการดำเนินการ 5 ข้อ

### ตัวบ่งชี้ที่ 7.3 ระบบสารสนเทศเพื่อการบริหารและการตัดสินใจ

ชนิดของตัวบ่งชี้ กระบวนการ หน่วยงาน : มหาวิทยาลัย คณะ วิทยาลัย สำนักวิทยบริการฯ

หน่วยวัด จำนวนข้อ เป้าหมาย มีการดำเนินการ 5 ข้อ (4 คะแนน)

#### คำอธิบายตัวบ่งชี้

สถาบันควรมีการพัฒนาสารสนเทศเพื่อการบริหารและการตัดสินใจที่สอดคล้องกับนโยบายและการวางแผนระดับสถาบัน เพื่อให้เป็นระบบที่สมบูรณ์สามารถเชื่อมโยงกับทุกหน่วยงานที่เกี่ยวข้องทั้งภายในและภายนอก เป็นระบบที่ใช้งานได้ทั้งเพื่อการบริหาร การวางแผน และการตัดสินใจของผู้บริหารทุกระดับ เพื่อการปฏิบัติงานตามภารกิจทุกด้านของบุคลากร เพื่อการติดตามตรวจสอบ และประเมินการดำเนินงาน ตลอดจนเพื่อการปรับปรุงและพัฒนาสถาบัน ทั้งนี้ ระบบดังกล่าวต้องมีความสะดวกในการใช้งานโดยประเมินจากความพึงพอใจของผู้ใช้

เกณฑ์มาตรฐานคุณภาพ	แนวปฏิบัติ	เอกสารหลักฐานที่ควรมี
1. มีแผนระบบสารสนเทศ (Information System Plan)	1. มหาวิทยาลัยแต่งตั้งคณะกรรมการจัดทำแผนระบบสารสนเทศที่ประกอบไปด้วยผู้บริหารด้านระบบสารสนเทศของสถาบัน และกลุ่มผู้บริหารที่เป็นผู้ใช้ระบบสารสนเทศ 2. มีแผนระบบสารสนเทศที่สอดคล้องกับแผน กลยุทธ์ของมหาวิทยาลัย 3. ระบบสารสนเทศที่นำเสนอในแผนระบบสารสนเทศประกอบด้วยรายละเอียดดังต่อไปนี้ - วัตถุประสงค์ ความสามารถในการทำงานของระบบแต่ละระบบ - ความสอดคล้องของแต่ละระบบที่มีต่อแต่ละ กลยุทธ์ของสถาบัน - ความสัมพันธ์ระหว่างระบบสารสนเทศที่นำเสนอใหม่กับระบบสารสนเทศที่มีอยู่ในปัจจุบัน - ทรัพยากรสารสนเทศที่ต้องการใช้ในแต่ละระบบ ทั้ง hardware software (system software และ application software) database peopleware และ facilities อื่นๆ - งบประมาณที่ต้องการใช้ในแต่ละระบบ - การประเมินความคุ้มค่าของระบบสารสนเทศ	7(7.3)1.1 แผนกลยุทธ์/แผนระบบสารสนเทศของมหาวิทยาลัย 7(7.3)1.2 คำสั่งแต่งตั้งคณะกรรมการจัดทำแผนระบบสารสนเทศของมหาวิทยาลัย

เกณฑ์มาตรฐานคุณภาพ	แนวปฏิบัติ	เอกสารหลักฐานที่ควรมี
	การจัดลำดับความสำคัญของระบบสารสนเทศ	
2. มีระบบสารสนเทศเพื่อการบริหารและการตัดสินใจตามพันธกิจของสถาบัน โดยอย่างน้อยต้องครอบคลุมการจัดการเรียนการสอน การวิจัย การบริหารจัดการ และการเงิน และสามารถนำไปใช้ในการดำเนินงานประกันคุณภาพ	ระบบสารสนเทศเพื่อการบริหารและการตัดสินใจเป็นระบบสารสนเทศที่นำข้อมูลจากระบบสารสนเทศในการดำเนินงาน เช่น ระบบบัญชี ระบบลงทะเบียนนักศึกษา ระบบทะเบียนประวัติ เป็นต้น มาสร้างเป็นสารสนเทศให้ผู้บริหารใช้ในการบริหารและการตัดสินใจในเรื่องที่เป็นพันธกิจของมหาวิทยาลัยได้อย่างครบถ้วน ทั้งด้านการจัดการเรียนการสอน การวิจัย การเงิน การบริหารจัดการด้านอื่นๆ รวมทั้งเป็นข้อมูลเพื่อใช้ในการดำเนินงานประกันคุณภาพการศึกษาด้วย	7(7.3)2.1 ตารางวิเคราะห์ความสอดคล้องของระบบสารสนเทศกับแนกกลยุทธ์และความสอดคล้องกับพันธกิจของมหาวิทยาลัยด้านการเรียนการสอน การวิจัย การบริหารการเงินและการดำเนินงานประกันคุณภาพ 7(7.3)2.2 คู่มือการใช้ระบบสารสนเทศของมหาวิทยาลัย
3. มีการประเมินความพึงพอใจของผู้ใช้ระบบสารสนเทศ	1. ผู้รับผิดชอบจัดทำแบบประเมินความพึงพอใจของผู้ใช้ระบบ รวมทั้งกำหนดระยะเวลาในการเก็บแบบประเมินให้สอดคล้องกับลักษณะการเข้าใช้ระบบ เช่น มีการประเมินความพึงพอใจทุกครั้งที่มีการใช้ระบบทุกปีการศึกษา เป็นต้น 2. ผู้รับผิดชอบด้านระบบสารสนเทศของมหาวิทยาลัยดำเนินการประเมินความพึงพอใจของผู้ใช้ระบบสารสนเทศเป็นประจำอย่างน้อยปีละ 1 ครั้ง	7(7.3)3.1 แบบประเมินและรายงานผลการประเมินความพึงพอใจของผู้ใช้ระบบสารสนเทศที่ระบุผู้รับผิดชอบในการวิเคราะห์ข้อมูล
4. มีการนำผลการประเมินความพึงพอใจของผู้ใช้ระบบสารสนเทศมาปรับปรุงระบบสารสนเทศ	1. กำหนดผู้รับผิดชอบในการวิเคราะห์ข้อมูลที่ได้จากการประเมินความพึงพอใจของผู้ใช้ระบบสารสนเทศ 2. นำผลการประเมินความพึงพอใจมาใช้ในการจัดทำแผนปรับปรุงระบบสารสนเทศ 3. แผนปรับปรุงระบบสารสนเทศผ่านการพิจารณาจากผู้บริหารแล้ว 4. ดำเนินการตามแผนปรับปรุงระบบสารสนเทศตามระยะเวลาที่กำหนด	7(7.3)4.1 รายงานผลการใช้ระบบสารสนเทศต่อผู้บริหารและแนวทางการปรับปรุงที่ผ่านการพิจารณาจากผู้บริหาร
5. มีการส่งข้อมูลผ่านระบบเครือข่ายของ	มีการส่งข้อมูลผ่านระบบเครือข่ายของสำนักงานคณะกรรมการการอุดมศึกษา	7(7.3)5.1 หลักฐานการส่งข้อมูลผ่านระบบเครือข่ายของหน่วยงาน

เกณฑ์มาตรฐานคุณภาพ	แนวปฏิบัติ	เอกสารหลักฐานที่ควรมี
หน่วยงานภายนอกที่เกี่ยวข้องตามที่กำหนด	ตามที่สำนักงานคณะกรรมการการอุดมศึกษากำหนด ได้แก่ ระบบฐานข้อมูลด้านการประกันคุณภาพการศึกษา ระดับอุดมศึกษา (CHE QA online) ระบบฐานข้อมูลรายบุคคลด้านนักศึกษา บุคลากร หลักสูตร และการเงินของมหาวิทยาลัย เป็นต้น	ภายนอก เช่น ระบบฐานข้อมูลด้านประกันคุณภาพการศึกษา ระดับอุดมศึกษา (CHE QA Online) ในระบบฐานข้อมูลรายบุคคล บุคลากร และหลักสูตรของมหาวิทยาลัย

**เกณฑ์การประเมิน :**

คะแนน 1	คะแนน 2	คะแนน 3	คะแนน 4	คะแนน 5
มีการดำเนินการ 1 ข้อ	มีการดำเนินการ 2 ข้อ	มีการดำเนินการ 3 ข้อ	มีการดำเนินการ 4 ข้อ	มีการดำเนินการ 5 ข้อ

**ตัวบ่งชี้ที่ 7.4 ระบบบริหารความเสี่ยง**

**ชนิดของตัวบ่งชี้** กระบวนการ      **หน่วยงาน :** มหาวิทยาลัย คณะ วิทยาลัย สำนักงานอธิการบดี  
**หน่วยวัด** จำนวนข้อ      **เป้าหมาย** มีการดำเนินการ 6 ข้อ (4 คะแนน)

**คำอธิบายตัวบ่งชี้**

เพื่อให้สถาบันอุดมศึกษามีระบบในการบริหารความเสี่ยง โดยการบริหารและควบคุมปัจจัยกิจกรรม และกระบวนการดำเนินงานที่อาจเป็นมูลเหตุของความเสียหาย (ทั้งในรูปของตัวเงิน หรือไม่ใช่ตัวเงิน เช่น ชื่อเสียง และการฟ้องร้องจากการไม่ปฏิบัติตามกฎหมาย ระเบียบ ข้อบังคับ ประสิทธิภาพ ประสิทธิผล หรือความคุ้มค่า) เพื่อให้ระดับความเสี่ยง และขนาดของความเสียหายที่จะเกิดขึ้นในอนาคตให้อยู่ในระดับที่ยอมรับและควบคุมได้ โดยคำนึงถึงการเรียนรู้วิธีป้องกันหรือบรรเทาความรุนแรงของปัญหารวมทั้งการมีแผนสำรองต่อภาวะฉุกเฉิน เพื่อให้มั่นใจว่าระบบงานต่างๆมีความพร้อมใช้งาน มีการปรับปรุงระบบอย่างต่อเนื่องและทันต่อการเปลี่ยนแปลงเพื่อการบรรลุเป้าหมายของสถาบันตามยุทธศาสตร์หรือกลยุทธ์เป็นสำคัญ

เกณฑ์มาตรฐานคุณภาพ	แนวปฏิบัติ	เอกสารหลักฐานที่ควรมี
1. มีการแต่งตั้งคณะกรรมการหรือคณะทำงานบริหารความเสี่ยงโดยมีผู้บริหารระดับสูงและตัวแทนที่	มหาวิทยาลัยมีการแต่งตั้งคณะกรรมการควบคุมภายในและการบริหารความเสี่ยงมหาวิทยาลัยราชภัฏ	7.4 (1.1) คำสั่งแต่งตั้งคณะกรรมการควบคุมภายในและการบริหารความเสี่ยงมหาวิทยาลัย

เกณฑ์มาตรฐานคุณภาพ	แนวปฏิบัติ	เอกสารหลักฐานที่ควรมี
รับผิดชอบพันธกิจหลักของสถาบัน ร่วมเป็นคณะกรรมการหรือ คณะทำงาน	พระนครโดยมีผู้บริหารระดับสูงและ ตัวแทนที่รับผิดชอบพันธกิจหลักของ มหาวิทยาลัยร่วมเป็นคณะกรรมการ และมีการกำหนดหน้าที่และความ รับผิดชอบ	ราชภัฏพระนคร
2. มีการวิเคราะห์และระบุปัจจัย เสี่ยงและปัจจัยที่ก่อให้เกิดความ เสี่ยงอย่างน้อย 3 ด้าน ตามบริบท ของสถาบัน จากตัวอย่างต่อไปนี้ - ความเสี่ยงด้านทรัพยากร (การเงิน งบประมาณ ระบบ เทคโนโลยีสารสนเทศ อาคาร สถานที่ ) - ความเสี่ยงด้านยุทธศาสตร์ หรือยุทธศาสตร์ของสถาบัน - ความเสี่ยงด้านนโยบาย กฎหมาย ระเบียบ ข้อบังคับ - ความเสี่ยงด้านการปฏิบัติงาน เช่น ความเสี่ยงของกระบวนการ บริหารหลักสูตร การบริหาร งานวิจัย ระบบงาน ระบบประกัน คุณภาพ - ความเสี่ยงด้านบุคลากรและ ความเสี่ยงด้านธรรมาภิบาล โดยเฉพาะจรรยาบรรณของอาจารย์ และบุคลากร - ความเสี่ยงจากเหตุการณ์ ภายนอก	มหาวิทยาลัยมีการประชุม คณะกรรมการควบคุมภายในและการ บริหารความเสี่ยง โดยมีการวิเคราะห์ และระบุปัจจัยเสี่ยง แบ่งเป็น 4 ด้าน ได้แก่ 1) ด้านกลยุทธ์ เช่น อาจารย์ประจำมี วุฒิปริญญาเอกและที่ดำรงตำแหน่ง ทางวิชาการไม่ผ่านการประเมินของ สกอ. 2) ด้านการปฏิบัติงาน เช่น ผลงานวิจัย และงานสร้างสรรค์ไม่ได้รับการ พิจารณาตีพิมพ์เผยแพร่ระดับชาติและ นานาชาติ 3) ด้านการเงิน เช่น จำนวนเงิน สนับสนุนงานวิจัยต่อหัวอาจารย์ต่ำกว่า เกณฑ์การประเมินของ สกอ. 4) ด้านการปฏิบัติตาม กฎ ระเบียบ ข้อบังคับ เช่น กฎ ระเบียบ กฎเกณฑ์ การวิจัย หรือ ขั้นตอนมีการ เปลี่ยนแปลง	7.4 (2.1) บันทึกข้อความ เชิญประชุมคณะกรรมการควบคุม ภายในและการบริหารความเสี่ยง  7.4 (2.2)แผนบริหารความเสี่ยง ของมหาวิทยาลัยราชภัฏพระนคร ประจำปีงบประมาณ พ.ศ. 2555
3. มีการประเมินโอกาสและ ผลกระทบของความเสี่ยงและ จัดลำดับความเสี่ยงที่ได้จากการ วิเคราะห์ในข้อ 2	มีการประเมินโอกาสและผลกระทบ ของความเสี่ยงและจัดลำดับความเสี่ยง ที่ได้จากการวิเคราะห์ปัจจัยเสี่ยง ทั้ง 4 ด้าน จากระดับหน่วยงานเป็น ระดับมหาวิทยาลัย	(7.4) 3.1 แผนบริหารความเสี่ยง ของหน่วยงานประจำปีงบประมาณ พ.ศ. 2555  (7.4) 3.2 แผนบริหารความเสี่ยง ของมหาวิทยาลัยราชภัฏพระนคร ประจำปีงบประมาณ พ.ศ. 2555
4. มีการจัดทำแผนบริหารความเสี่ยง ที่มีระดับความเสี่ยงสูง และ	มีการจัดทำแผนบริหารความเสี่ยง ที่มี ระดับความเสี่ยงสูง และมีการ	(7.4) 4.1 แผนบริหารความเสี่ยง ของมหาวิทยาลัยราชภัฏพระนคร

เกณฑ์มาตรฐานคุณภาพ	แนวปฏิบัติ	เอกสารหลักฐานที่ควรมี
ดำเนินการตามแผน	ดำเนินการตามแผนบริหารความเสี่ยง	ประจำปีงบประมาณ พ.ศ. 2555
5. มีการติดตาม และประเมินผลการดำเนินงานตามแผน และรายงานต่อสภาสถาบันเพื่อพิจารณาอย่างน้อยปีละ 1 ครั้ง	มีการติดตาม และประเมินผลการดำเนินงานตามแผน และจัดทำรายงานการติดตามผลการดำเนินงานตามแผนบริหารความเสี่ยง ประจำปี 2554 เสนอต่อสภามหาวิทยาลัย	(7.4) 5.1 รายงานการติดตามผลการดำเนินงานตามแผนบริหารความเสี่ยงประจำปีงบประมาณ พ.ศ. 2555
6. มีการนำผลการประเมินและข้อเสนอแนะจากสภาสถาบันไปใช้ในการปรับแผนหรือวิเคราะห์ความเสี่ยงในรอบปีถัดไป	แผนบริหารความเสี่ยงในรอบปีถัดไป ซึ่งได้พิจารณาระดับความเสี่ยงที่เหลืออยู่หลังการจัดการความเสี่ยงและข้อเสนอแนะจากสภามหาวิทยาลัย รวมทั้งความเสี่ยงใหม่จากนโยบายหรือสภาพแวดล้อมทางการศึกษาที่เปลี่ยนแปลงไปทั้งภายในมหาวิทยาลัย และจากหน่วยงานกำกับ	(7.4) 6.1 รายงานการติดตามและประเมินผลการดำเนินงานตามแผนบริหารความเสี่ยง ประจำปีงบประมาณ พ.ศ. 2555 (7.4) 6.2 แผนบริหารความเสี่ยงประจำปีงบประมาณ พ.ศ. 2555

#### เกณฑ์การประเมิน :

คะแนน 1	คะแนน 2	คะแนน 3	คะแนน 4	คะแนน 5
มีการดำเนินการ 1 ข้อ	มีการดำเนินการ 2 ข้อ	มีการดำเนินการ 3 หรือ 4 ข้อ	มีการดำเนินการ 5 ข้อ	มีการดำเนินการ 6 ข้อ

#### ตัวบ่งชี้ที่ ๗.๑๒ (สมศ.๑๒) การปฏิบัติตามบทบาทหน้าที่ของสภาสถาบัน

##### คำอธิบาย

สภาสถาบันอุดมศึกษาถือเป็นองค์กรหลักของสถาบันอุดมศึกษาที่ต้องมีบทบาทสำคัญในการกำหนดนโยบาย กรอบทิศทางการดำเนินงานตามอัตลักษณ์ของสถาบันอุดมศึกษา กำหนดระบบกลไกและกระบวนการที่เป็นรูปธรรมในการบริหารจัดการเพื่อให้เกิดการกำกับดูแลและขับเคลื่อนสถาบันอุดมศึกษา รวมทั้งการควบคุมและตรวจสอบการดำเนินงานของสถาบันอุดมศึกษาให้เกิดประสิทธิภาพ ประสิทธิผล และการพัฒนาสถาบันอย่างยั่งยืน

การประเมินผลความสำเร็จในการปฏิบัติตามบทบาทหน้าที่ของสภาสถาบันจะมุ่งเน้นการประเมินคุณภาพในการกำหนดทิศทางการกำกับดูแลและขับเคลื่อนการดำเนินงานของสถาบัน อุดมศึกษาตามหน้าที่และบทบาทของสภาสถาบัน การบริหารและการจัดการตามหลักธรรมาภิบาล และการดำเนินงานตามมติการประชุมสภาสถาบันอุดมศึกษา

##### เกณฑ์การให้คะแนน

ใช้ค่าคะแนนผลการประเมินผลการดำเนินงานของสภาสถาบัน (คะแนนเต็ม ๕) ที่ครอบคลุม ๕ ประเด็น ดังต่อไปนี้

๑. สถานสถาบันทำพันธกิจครบถ้วนตามภาระหน้าที่ที่กำหนดในพระราชบัญญัติของสถานศึกษา
๒. สถานสถาบันกำหนดยุทธศาสตร์ ทิศทาง กำกับนโยบาย ข้อบังคับ ระเบียบ
๓. สถานสถาบันทำตามกฎระเบียบข้อบังคับของต้นสังกัด และหน่วยงานที่เกี่ยวข้อง
๔. สถานสถาบันกำกับ ติดตาม การดำเนินงานของผู้บริหารสถานศึกษา
๕. สถานสถาบันดำเนินงานโดยใช้หลักธรรมาภิบาล

### ข้อมูลประกอบการพิจารณา

เอกสารหรือหลักฐานที่แสดงรายละเอียดการประเมินตามประเด็นที่กำหนดในเกณฑ์การให้คะแนน

**หมายเหตุ** ในระดับคณะไม่ต้องประเมิน

### ตัวบ่งชี้ ๗.๑๓ (สมศ.๑๓) การปฏิบัติตามบทบาทหน้าที่ของผู้บริหารสถาบัน

#### คำอธิบาย

การประเมินผลตามหน้าที่และบทบาทของผู้บริหารในการบริหารและการจัดการให้บรรลุผลสำเร็จตามแผนกลยุทธ์และแผนปฏิบัติงานประจำปีของสถาบันอุดมศึกษา จะมุ่งเน้นการประเมินคุณภาพของการบริหารงานตามนโยบายของสถานบันอุดมศึกษา ประสิทธิภาพของแผนปฏิบัติการประจำปี ความสามารถในการบริหารและการจัดการตามหลักธรรมาภิบาลของผู้บริหาร

#### เกณฑ์การให้คะแนน

ใช้ค่าคะแนนการประเมินผลผู้บริหารโดยคณะกรรมการที่สถานบันแต่งตั้ง (คะแนนเต็ม ๕)

### ข้อมูลประกอบการพิจารณา

๑. เอกสารหรือหลักฐานที่แสดงรายละเอียดการกำหนดหรือทบทวนนโยบายการกำกับดูแลสถาบันอุดมศึกษา รวมทั้งทบทวนกรอบทิศทางดำเนินงานของสถาบันอุดมศึกษาตามหน้าที่และบทบาทของผู้บริหารสถาบันอุดมศึกษา

๒. เอกสารหรือหลักฐานที่แสดงรายละเอียดการดำเนินการตามระบบการกำกับดูแลสถาบันอุดมศึกษา โดยมีเอกสารหรือหลักฐานหรือรายงานหรือบันทึกการประชุมที่แสดงให้เห็นว่าผู้บริหารสถาบันได้กำหนดให้มีกระบวนการที่เป็นรูปธรรมในการจัดการเพื่อให้เกิดการควบคุมและตรวจสอบการดำเนินงานของสถาบันอุดมศึกษา

๓. เอกสารหรือหลักฐานที่แสดงให้เห็นว่าผู้บริหารสถาบันมีการติดตามผลการดำเนินงานสำคัญ เช่น ระบบในด้านนโยบายและแผน ด้านการบริหารงานบุคคล ด้านการเงินและงบประมาณ โดยเฉพาะการดำเนินงานตามภารกิจหลักของสถาบันอุดมศึกษาที่เป็นมติสภาสถาบัน

๔. เอกสารหรือหลักฐานที่แสดงให้เห็นถึงนโยบายของสถาบันที่กำหนดให้มีระบบการประเมินผู้บริหารโดยคณะกรรมการที่สถานบันแต่งตั้งและมีการดำเนินงานตามระบบนั้น

๕. รายงานการสังเคราะห์หมติหรือนโยบาย รวมทั้งผลกระทบที่เกิดขึ้นจากการตัดสินใจของผู้บริหารสถาบันอุดมศึกษา

**หมายเหตุ** ระดับสถาบัน ผู้บริหารหมายถึง อธิการบดี และระดับคณะ ผู้บริหารหมายถึง คณบดี



## องค์ประกอบที่ 8 การเงินและงบประมาณ

### หลักการ

การเงินและงบประมาณเป็นสิ่งที่สำคัญอย่างหนึ่งของสถาบันอุดมศึกษา ไม่ว่าแหล่งเงินทุนของสถาบันอุดมศึกษาจะได้อาจมาจากงบประมาณแผ่นดิน (สำหรับสถาบันอุดมศึกษาของรัฐ) หรือเงินรายได้ของสถาบัน เช่น ค่าหน่วยกิต ค่าธรรมเนียม ค่าบำรุงการศึกษาต่างๆ ของนักศึกษา รายได้จากงานวิจัย บริการทางวิชาการ ค่าเช่าทรัพย์สิน ฯลฯ ผู้บริหารสถาบันจะต้องมีแผนการใช้จ่ายเงินที่สะท้อนความต้องการใช้เงินเพื่อการดำเนินงานตามแผนกลยุทธ์และแผนปฏิบัติงานประจำปีของสถาบันได้อย่างมีประสิทธิภาพ ทำความเข้าใจกับการวิเคราะห์ทางการเงิน เช่น ค่าใช้จ่ายทั้งหมดต่อจำนวนนักศึกษา ทรัพย์สินถาวรต่อจำนวนนักศึกษา ค่าใช้จ่ายที่สถาบันใช้สำหรับการผลิตบัณฑิตต่อหัว จำแนกตามกลุ่มสาขา รายได้ทั้งหมดของสถาบันหลังจากหักงบ(ค่าใช้จ่าย) ดำเนินการทั้งหมด งบประมาณในการพัฒนาอาจารย์ ความรวดเร็วในการเบิกจ่าย ร้อยละของงบประมาณที่ประหยัดได้หลังจากที่ปฏิบัติตามภารกิจทุกอย่างครบถ้วน สิ่งเหล่านี้จะเป็นสิ่งแสดงศักยภาพเชิงการบริหารจัดการด้านการเงินของสถาบันที่เน้นถึงความโปร่งใส ความถูกต้อง ใช้เม็ดเงินอย่างคุ้มค่า มีประสิทธิภาพ และเกิดประโยชน์สูงสุด

### มาตรฐานและเอกสารที่เกี่ยวข้อง

1. แผนพัฒนาการเงินระดับอุดมศึกษา สำนักงานคณะกรรมการการอุดมศึกษา
2. แผนปฏิบัติงานประจำปีของสถาบัน
3. มาตรฐานสถาบันอุดมศึกษา พ.ศ. 2551 สำนักงานคณะกรรมการการอุดมศึกษา
4. มาตรฐานการประเมินคุณภาพภายนอกระดับอุดมศึกษา พ.ศ. 2553 สำนักงานรับรอง

มาตรฐานการประเมินคุณภาพการศึกษา (องค์การมหาชน)

5. มาตรฐานแผนปฏิบัติราชการของสำนักงบประมาณ
7. รายงานงบประมาณแผ่นดิน (สถาบันอุดมศึกษาของรัฐ) และเงินรายได้

**ตัวบ่งชี้** จำนวน 1 ตัวบ่งชี้ ประกอบด้วย

## ตัวบ่งชี้ที่ 8.1 ระบบและกลไกการเงินและงบประมาณ

ชนิดของตัวบ่งชี้ กระบวนการ หน่วยงาน : มหาวิทยาลัย คณะ วิทยาลัย สำนักงานอธิการบดี

หน่วยวัด จำนวนข้อ เป้าหมาย มีการดำเนินการ 7 ข้อ (5 คะแนน)

### คำอธิบายตัวบ่งชี้

สถาบันอุดมศึกษาจะต้องมีระบบในการจัดหา และจัดสรรเงินอย่างมีประสิทธิภาพ จะต้อง มีแผนกลยุทธ์ทางการเงิน ซึ่งเป็นแผนจัดหาเงินทุนจากแหล่งเงินทุนต่างๆที่สามารถผลักดันแผนกลยุทธ์ของสถาบันให้สามารถดำเนินการได้ มีการวิเคราะห์รายได้ ค่าใช้จ่ายของการดำเนินงาน ทั้งจากงบประมาณแผ่นดินและเงินรายได้อื่นๆ ที่สถาบันได้รับ มีการจัดสรรงบประมาณและการจัดทำรายงานทางการเงินอย่างเป็นระบบครบทุกพันธกิจ มีระบบการตรวจสอบการใช้จ่ายเงินอย่างมีประสิทธิภาพ รายงานทางการเงินต้องแสดงรายละเอียดการใช้จ่ายในทุกพันธกิจ โครงการ กิจกรรม เพื่อให้สามารถวิเคราะห์สถานะทางการเงินและความมั่นคงของสถาบันได้

เกณฑ์การมาตรฐานคุณภาพ	แนวปฏิบัติ	ตัวอย่างข้อมูลอ้างอิง/เอกสารหลักฐาน
1. มีแผนกลยุทธ์ทางการเงินที่สอดคล้องกับแผนกลยุทธ์ของสถาบัน	มหาวิทยาลัยมีแผนกลยุทธ์ทางการเงินที่สอดคล้องกับแผนกลยุทธ์ของมหาวิทยาลัยโดยแผนกลยุทธ์ทางการเงินประกอบด้วยงบ 2 ส่วน ดังนี้ 1. ส่วนของงบประมาณรายจ่ายประจำ เช่น เงินเดือน ค่าสาธารณูปโภค รายจ่ายตามสัญญาต่างๆ 2. ส่วนของงบพัฒนาตามแผนยุทธศาสตร์ 3 ยุทธศาสตร์ คือ ยุทธศาสตร์ที่ 1 วิชาการเป็นเลิศ ยุทธศาสตร์ที่ 2 บริการเป็นเยี่ยม และ ยุทธศาสตร์ที่ 3 วิจัยสร้างสรรค์ ซึ่งแสดงให้เห็นแผนการใช้จ่ายงบประมาณอย่างชัดเจน	8.1 (1.1) แผนกลยุทธ์ทางการเงิน ประจำปีงบประมาณ พ.ศ. 2554 8.1 (1.2) คำสั่งที่ เรื่องแต่งตั้ง คณะกรรมการดำเนินงานของสภามหาวิทยาลัย ฝ่ายแผน งบประมาณ และการคลัง มีหน้าที่กำกับกรอบดำเนินงานด้านแผน งบประมาณ และการคลัง การวางแผนการใช้จ่ายเงินอย่างมีประสิทธิภาพ
2. มีแนวทางจัดหาทรัพยากรทางการเงิน หลักเกณฑ์การจัดสรร และการวางแผนการใช้จ่ายเงินอย่างมีประสิทธิภาพ โปร่งใส ตรวจสอบได้	มหาวิทยาลัยมีนโยบายมอบหมายให้หัวหน้าหน่วยงานทุกหน่วยงาน ดำเนินการจัดทำคำขอตั้งงบประมาณประจำปีโดยสอดคล้องกับแผนยุทธศาสตร์มหาลัย กลยุทธ์ทางการเงิน และจัดหาทรัพยากรทางการเงิน โดยกองนโยบายและแผน เป็นผู้รวบรวมและนำเสนอคณะกรรมการบริหารมหาวิทยาลัย วิเคราะห์ กลั่นกรองให้เป็นไป ตามความจำเป็น	8.1 (2.1) คำสั่งแต่งตั้งคณะกรรมการดำเนินงานของสภามหาวิทยาลัย ฝ่ายแผน งบประมาณ และการคลัง มีหน้าที่กำกับกรอบดำเนินงานด้านแผน งบประมาณ และการคลัง การวางแผนการใช้จ่ายเงินอย่างมีประสิทธิภาพ 8.1(2.2) คำขอตั้งงบประมาณประจำปี ที่สอดคล้องกับแผนปฏิบัติการในแต่ละ ยุทธศาสตร์และพันธกิจของมหาวิทยาลัย

เกณฑ์การมาตรฐานคุณภาพ	แนวปฏิบัติ	ตัวอย่างข้อมูลอ้างอิง/เอกสารหลักฐาน
	ภาระหน้าที่ของทุกหน่วยงาน โดยแบ่ง งบประมาณ ออกเป็น 2 แหล่ง คือ เงินงบประมาณแผ่นดินและเงินนอก งบประมาณ สำหรับเงินนอก งบประมาณแบ่ง ออกเป็น 2 ประเภท คือ 1.เงินรายได้จากการจัดการศึกษา -ภาคปกติ -ภาคพิเศษ 2. เงินรายได้จากการดำเนินธุรกิจ	
3. มีงบประมาณประจำปี สอดคล้องกับแผนปฏิบัติการในแต่ ละพันธกิจและการพัฒนาสถาบัน และบุคลากร	มหาวิทยาลัยนำแผนกลยุทธ์ทาง การเงินมาเป็นแนวทางในการจัดสร งบประมาณประจำปีที่สอดคล้องกับ พันธกิจและยุทธศาสตร์ของ มหาวิทยาลัย	8.1 (3.1) คำขอต้งงบประมาณประจำปี งบประมาณ พ.ศ. 2555 และ 8.1 (3.2) แผนปฏิบัติการ ประจำปี งบประมาณ พ.ศ. 2555
4. มีการจัดทำรายงานทางการเงิน อย่างเป็นระบบ และรายงานต่อ สภาสถาบันอย่างน้อย ปีละ 2 ครั้ง	- มีการใช้โปรแกรมสำเร็จรูปทางบัญชี มาช่วยในการจัดเก็บข้อมูลการรายงาน จากฐานข้อมูลในระบบ GFMS รายงานสถานการณ์ใช้จ่ายงบประมาณ - รายงานสถานการณ์เบิกจ่ายงบ ลงทุนเพื่อเสนอผู้บริหารทราบ - แจ้งกรมบัญชีกลางและรายงานผล การปฏิบัติงาน การใช้จ่ายงบประมาณ ประจำปี พ.ศ. 2554 ทำบัญชีรายรับ รายจ่าย รายงานมหาวิทยาลัยทราบ สำเนาแจ้งกองนโยบายและแผนทุก เดือน รายงานสภามหาวิทยาลัยทุกไตร มาส	รายงานงบประมาณรายได้และค่าใช้จ่าย (งบเดือน)
5. มีการนำข้อมูลทางการเงินไปใช้ ในการวิเคราะห์ค่าใช้จ่าย และ วิเคราะห์สถานะทางการเงินและ ความมั่นคงขององค์กรอย่าง ต่อเนื่อง	- มีการรายงานผลการเปรียบเทียบ ทางการเงินให้มหาวิทยาลัยเพื่อเป็น ข้อมูลในการวิเคราะห์สถานะทาง การเงินและความมั่นคงขององค์กร อย่างต่อเนื่อง	รายงานการเปรียบเทียบทางการเงิน

เกณฑ์การมาตรฐานคุณภาพ	แนวปฏิบัติ	ตัวอย่างข้อมูลอ้างอิง/เอกสารหลักฐาน
6. มีหน่วยงานตรวจสอบภายในและภายนอก ทำหน้าที่ตรวจสอบ ติดตามการใช้จ่ายเงินให้เป็นไปตามระเบียบและกฎเกณฑ์ที่สถาบันกำหนด	มีคณะกรรมการเก็บรักษาเงินประจำวัน และกลุ่มงานตรวจสอบภายใน ทำหน้าที่ ตรวจสอบ ติดตาม การใช้จ่ายเงินให้เป็นไปตามระเบียบและกฎเกณฑ์ที่มหาวิทยาลัยกำหนด โดยมีสำนักงานตรวจเงินแผ่นดินมาติดตามตรวจสอบเป็นระยะ	8.1 (2.3) คำสั่งแต่งตั้งคณะกรรมการฝ่ายสิทธิประโยชน์และการคลังเพื่อทำหน้าที่ดูแล ติดตามการดำเนินงานด้านสิทธิประโยชน์และการคลัง ให้เป็นไปอย่างคล่องตัว ตามเวลาและแผนปฏิบัติราชการที่กำหนดอย่างมีประสิทธิภาพ
7. ผู้บริหารระดับสูงมีการติดตามผลการใช้จ่ายเงินให้เป็นไปตามเป้าหมาย และนำข้อมูลจากรายงานทางการเงินไปใช้ในการวางแผนและการตัดสินใจ	ผู้บริหารระดับสูงมีการติดตามผลการใช้จ่ายเงินให้เป็นไปตามเป้าหมาย และนำข้อมูลจากรายงานทางการเงินไปใช้ในการวางแผนและการตัดสินใจโดยมหาวิทยาลัยมีการใช้ระบบ MIS ในการติดตามประเมินผลการใช้งบประมาณของหน่วยงานเป็นประจำทุกเดือน ทุกไตรมาสก่อนนำเสนอมหาวิทยาลัยรับทราบ โดยกำหนดให้หน่วยงานรายงานการใช้งบประมาณทุกเดือนทุกไตรมาส โดยกำหนดให้กองนโยบายและแผนสรุปรายงานเสนอต่อสภามหาวิทยาลัยทุกไตรมาส และนำข้อเสนอแนะไปพัฒนาปรับปรุงโดยจัดทำคำขอตั้งในปีงบประมาณ 2554	8(8.1).7.1 รายงานผลการปรับปรุงแผนปฏิบัติราชการ แผนกลยุทธ์ 8(8.1).7.2 จดหมายนำส่งสภามหาวิทยาลัย 8(8.1).7.3 รายงานผลการประชุม มติที่ประชุม

## เกณฑ์การประเมิน :

คะแนน 1	คะแนน 2	คะแนน 3	คะแนน 4	คะแนน 5
มีการดำเนินการ 1 ข้อ	มีการดำเนินการ 2 ข้อ	มีการดำเนินการ 3 หรือ 4 ข้อ	มีการดำเนินการ 5 ข้อ	มีการดำเนินการ 6 ข้อ

## องค์ประกอบที่ 9 ระบบและกลไกการประกันคุณภาพ

### หลักการ

ระบบและกลไกในการประกันคุณภาพภายใน เป็นปัจจัยสำคัญที่แสดงถึงศักยภาพการพัฒนาคุณภาพของสถาบันอุดมศึกษา โดยต้องครอบคลุมทั้งปัจจัยนำเข้า กระบวนการ ผลผลิต ผลลัพธ์ และผลกระทบที่เกิดขึ้นสถาบันอุดมศึกษาจะต้องมีการพัฒนาระบบและกลไกในการประกันคุณภาพภายในอย่างต่อเนื่อง และมีกระบวนการจัดการความรู้ เพื่อให้เกิดนวัตกรรมด้านการประกันคุณภาพภายในที่เป็นลักษณะเฉพาะของสถาบัน

### มาตรฐานและเอกสารที่เกี่ยวข้อง

1. พระราชบัญญัติการศึกษาแห่งชาติ พ.ศ. 2542 แก้ไขเพิ่มเติม (ฉบับที่ 2 ) พ.ศ. 2545 สำนักงานเลขาธิการสภาการศึกษา
2. กรอบแผนอุดมศึกษาระยะยาว 15 ปี ฉบับที่ 2 (พ.ศ. 2551-2565) สำนักงานคณะกรรมการการอุดมศึกษา
3. กฎกระทรวงว่าด้วยระบบ หลักเกณฑ์ และวิธีการประกันคุณภาพการศึกษา พ.ศ. 2553
4. มาตรฐานการศึกษาของชาติ พ.ศ. 2547 สำนักงานเลขาธิการสภาการศึกษา
5. มาตรฐานการอุดมศึกษา พ.ศ. 2549 สำนักงานคณะกรรมการการอุดมศึกษา
6. มาตรฐานสถาบันอุดมศึกษา พ.ศ. 2551 สำนักงานคณะกรรมการการอุดมศึกษา
7. กรอบมาตรฐานคุณวุฒิระดับอุดมศึกษาแห่งชาติ พ.ศ. 2552 (Thai Qualification Framework for Higher Education) (TQF : HEd.) สำนักงานคณะกรรมการการอุดมศึกษา
8. เกณฑ์มาตรฐานหลักสูตรระดับอุดมศึกษา พ.ศ. 2548 สำนักงานคณะกรรมการการอุดมศึกษา
9. มาตรฐานการประเมินคุณภาพภายนอกระดับอุดมศึกษารอบสาม พ.ศ. 2553 สำนักงานรับรองมาตรฐานและประเมินคุณภาพการศึกษา (องค์การมหาชน) (สมศ.)

**ตัวบ่งชี้** จำนวน 1 ตัวบ่งชี้ ประกอบด้วย

**ตัวบ่งชี้ที่ 9.1** มีระบบและกลไกการประกันคุณภาพภายใน

**ชนิดของตัวบ่งชี้** กระบวนการ **หน่วยงาน:** มหาวิทยาลัย คณะ วิทยาลัย สำนัก สถาบัน

**หน่วยวัด** จำนวนข้อ **เป้าหมาย** มีการดำเนินการ 9 ข้อ (5 คะแนน)

**คำอธิบายตัวบ่งชี้**

การประกันคุณภาพการศึกษาภายในเป็นภารกิจของสถาบันอุดมศึกษาตามที่กำหนดไว้ในพระราชบัญญัติการศึกษาแห่งชาติ พ.ศ. 2542 แก้ไขเพิ่มเติม(ฉบับที่ 2 ) พ.ศ. 2545 ซึ่งสถาบันต้องสร้างระบบและกลไกในการควบคุม ตรวจสอบ ประเมินและพัฒนาการดำเนินงานของสถาบันให้เป็นไปตามนโยบาย เป้าประสงค์ และระดับคุณภาพตามมาตรฐานที่กำหนดโดยสถาบันและหน่วยงานต้นสังกัดตลอดจนหน่วยงานที่เกี่ยวข้อง มีการวัดผลสำเร็จของการประกันคุณภาพการศึกษาภายในรวมทั้งการรายงานผลการประกันคุณภาพต่อหน่วยงานที่เกี่ยวข้อง และเปิดเผยต่อสาธารณชน มีการประเมินและปรับปรุงอย่างต่อเนื่อง และมีนวัตกรรมที่เป็นแบบอย่างที่ดี

การประกันคุณภาพการศึกษาภายในถือเป็นส่วนหนึ่งของกระบวนการบริหารการศึกษาที่ต้องดำเนินการอย่างต่อเนื่อง โดยมีการสร้างจิตสำนึกให้เห็นว่าเป็นความรับผิดชอบร่วมกันของทุกคนในการพัฒนาคุณภาพการศึกษา ทั้งนี้เพื่อเป็นหลักประกันแก่สาธารณชนให้มั่นใจได้ว่าสถาบันสามารถสร้างผลผลิตทางการศึกษาที่มีคุณภาพ

เกณฑ์มาตรฐานคุณภาพ	แนวปฏิบัติ	เอกสารหลักฐานที่ควรมี
<p>1. มีระบบและกลไกการประกันคุณภาพการศึกษาภายในที่เหมาะสมและสอดคล้องกับพันธกิจและพัฒนาการของสถาบัน ตั้งแต่ระดับภาควิชาหรือหน่วยงานที่เทียบเท่า และดำเนินการตามระบบที่กำหนด</p>	<p>1. พัฒนาระบบประกันคุณภาพที่เหมาะสมกับระดับการพัฒนาอาจเป็นระบบประกันคุณภาพที่ใช้กันแพร่หลายทั้งในระดับชาติหรือนานาชาติ หรือเป็นระบบเฉพาะที่พัฒนาขึ้นเอง</p> <p>2. กำหนดให้การประกันคุณภาพเป็นส่วนหนึ่งของกระบวนการบริหารการศึกษาที่ดำเนินการเป็นประจำ โดยเริ่มจากการวางแผน การดำเนินการตามแผน การตรวจสอบประเมินและการปรับปรุงพัฒนา เพื่อให้การดำเนินการกิจบรรลุเป้าประสงค์และมีการพัฒนาอย่างต่อเนื่อง</p> <p>3. แต่งตั้งผู้รับผิดชอบและประสานงานด้านการประกันคุณภาพ เพื่อผลักดันให้มีการประกันคุณภาพเกิดขึ้นอย่างต่อเนื่อง ตั้งแต่ระดับมหาวิทยาลัย คณะ จนถึงระดับผู้ปฏิบัติแต่ละบุคคล</p>	<p>9(9.1)1.1 คู่มือประกันคุณภาพการศึกษาภายในของมหาวิทยาลัยที่ประกอบด้วยนโยบายด้านการประกันคุณภาพการศึกษาภายใน เป้าประสงค์ ระดับคุณภาพมาตรฐานของมหาวิทยาลัย และแนวปฏิบัติด้านประกันคุณภาพการศึกษาภายใน</p> <p>9(9.1)1.2 คำสั่งแต่งตั้งคณะกรรมการอำนวยการประกันคุณภาพการศึกษา</p>
<p>2. มีการกำหนดนโยบาย และให้ความสำคัญเรื่องการประกันคุณภาพภายใน โดยคณะกรรมการระดับนโยบายและผู้บริหารสูงสุดของสถาบัน</p>	<p>1. ผู้บริหารสูงสุดของมหาวิทยาลัยให้ความสำคัญและกำหนดนโยบายการประกันคุณภาพการศึกษาที่ชัดเจน</p> <p>2. จัดตั้งหน่วยงานหรือคณะกรรมการรับผิดชอบการจัดระบบการประกันคุณภาพพร้อมทั้งกำหนดมาตรฐานตัวบ่งชี้และเกณฑ์การประเมินคุณภาพที่เหมาะสม</p> <p>3. สร้างกลไกเชื่อมโยงการปฏิบัติงาน ตั้งแต่ระดับบุคคล ระดับคณะ ถึงระดับมหาวิทยาลัย</p> <p>4. จัดทำคู่มือคุณภาพในแต่ละระดับ</p>	<p>9(9.1)2.1 คำสั่งแต่งตั้งคณะกรรมการประกันคุณภาพการศึกษาภายใน</p> <p>9(9.1)2.2 แผนภูมิระบบและกลไกการประกันคุณภาพการศึกษาภายใน</p> <p>9(9.1)2.3 คู่มือประกันคุณภาพการศึกษาของแต่ละหน่วยงาน</p> <p>9(9.1)2.4 รายงานการประชุมคณะกรรมการประกันคุณภาพการศึกษาประจำเดือน</p>

เกณฑ์มาตรฐานคุณภาพ	แนวปฏิบัติ	เอกสารหลักฐานที่ควรมี
	<p>เพื่อกำกับการดำเนินงานให้สู่การปฏิบัติที่เป็นรูปธรรม</p> <p>5. สร้างกลไกการติดตาม ตรวจสอบ ประเมินและกระตุ้นให้เกิดการพัฒนาคุณภาพอย่างต่อเนื่อง</p>	
<p>3. มีการกำหนดมาตรฐานตัวบ่งชี้เพิ่มเติมตามอัตลักษณ์ของสถาบัน</p>	<p>1. มหาวิทยาลัยกำหนดเกณฑ์มาตรฐานและกำหนดตัวบ่งชี้ที่ใช้เป็นกรอบในการดำเนินงานของมหาวิทยาลัยเพิ่มเติมตามอัตลักษณ์ของมหาวิทยาลัย</p> <p>2. ตัวบ่งชี้ที่เพิ่มเติมเป็นตัวชี้วัดคุณลักษณะที่พึงประสงค์ครบถ้วนทั้งปัจจัยนำเข้า กระบวนการ ผลผลิต หรือผลลัพธ์</p> <p>3. พัฒนากำหนดเกณฑ์หรือแนวปฏิบัติที่ดีที่ใช้กำกับแต่ละตัวบ่งชี้ที่สามารถวัดระดับคุณภาพตามเป้าหมายของตัวบ่งชี้ต่างๆ และเป็นเกณฑ์ที่นำไปสู่การปรับปรุงพัฒนาอย่างต่อเนื่อง</p>	<p>9(9.1)3.1 แผนกลยุทธ์การประกันคุณภาพการศึกษาภายในของมหาวิทยาลัยที่กำหนดอัตลักษณ์ของมหาวิทยาลัย</p> <p>9(9.1)3.2 แผนงานประกันคุณภาพการศึกษาของมหาวิทยาลัย ประจำปีที่กำหนดอัตลักษณ์ของมหาวิทยาลัย</p> <p>9(9.1)3.3 รายงานการปรับปรุงตัวบ่งชี้อัตลักษณ์ที่ได้รับความเห็นชอบต่อสภามหาวิทยาลัย</p>
<p>4. มีการดำเนินงานด้านการประกันคุณภาพที่ครบถ้วน ประกอบด้วย 1) การควบคุม ติดตามการดำเนินงาน และ ประเมินคุณภาพ 2) การจัดทำ รายงานประจำปีที่เป็นรายงาน ประเมินคุณภาพเสนอต่อสภาสถาบันและสำนักงาน คณะกรรมการการอุดมศึกษา ตามกำหนดเวลา โดยเป็น รายงานที่มีข้อมูลครบถ้วนตามที่ สำนักงานคณะกรรมการการ อุดมศึกษากำหนดใน Che Qa Online และ 3) การนำผลการ ประเมินคุณภาพไปทำแผนพัฒนาคุณภาพการศึกษาของสถาบัน</p>	<p>1. จัดทำแผนการดำเนินงานด้านการประกันคุณภาพการศึกษาภายในที่ สมบูรณ์ครบถ้วนทั้งการควบคุม คุณภาพ การติดตามการดำเนินงาน และการประเมินคุณภาพ</p> <p>2. มีการนำวงจร PDCA เข้ามาใช้ใน การดำเนินงานด้านระบบคุณภาพ และการปรับปรุงระบบและกลไกการ ประกันคุณภาพการศึกษาภายใน</p> <p>3. มีการจัดทำรายงานประจำปีที่เป็น รายงานประเมินคุณภาพที่มีข้อมูล ครบถ้วนตามที่สำนักงาน คณะกรรมการการอุดมศึกษากำหนด ใน CHE QA ONLINE เสนอสภา มหาวิทยาลัยพิจารณา</p> <p>4. เสนอมาตรการและแผนเร่งรัดการ พัฒนาคุณภาพตามผลการประเมินใน</p>	<p>9(9.1)4.1 รายงานการควบคุม ติดตามและประเมินคุณภาพ การศึกษาภายใน</p> <p>9(9.1)4.2 รายงานผลระดับ ความสำเร็จของการประกันคุณภาพ การศึกษาภายใน</p> <p>9(9.1)4.3 สำเนาหนังสือส่ง รายงานการประกันคุณภาพ การศึกษาภายในต่อผู้บริหารและ สภามหาวิทยาลัย สำนักงาน คณะกรรมการการอุดมศึกษาและ สาธารณชน</p>

เกณฑ์มาตรฐานคุณภาพ	แนวปฏิบัติ	เอกสารหลักฐานที่ควรมี
	แต่ละปี โดยส่งรายงานให้ต้นสังกัด หน่วยงานที่เกี่ยวข้อง และเปิดเผยต่อ สาธารณชน	
5. มีการนำผลการประกัน คุณภาพการศึกษาภายในมา ปรับปรุงการทำงาน และส่งผล ให้มีการพัฒนาผลการดำเนินงาน ตามตัวบ่งชี้ของแผนกลยุทธ์ทุก ตัวบ่งชี้	มหาวิทยาลัย / คณะ มอบหมาย ให้ผู้รับผิดชอบตัวบ่งชี้ของแผนกลยุทธ์ นำผลจากการประเมินคุณภาพ มาตรการ และแผนพัฒนาคุณภาพใน แต่ละปี ไปปรับปรุงการดำเนินงานใน ส่วนที่รับผิดชอบ โดยมีเป้าหมายให้ผล การดำเนินงานตามตัวบ่งชี้ของแผนกล ยุทธ์ของมหาวิทยาลัย มีการพัฒนาขึ้น จากปีก่อนหน้าทุกตัวบ่งชี้	9(9.1)5.1 รายงานการพัฒนาผล การดำเนินงานตามตัวบ่งชี้ของแผน กลยุทธ์ทุกตัวบ่งชี้
6. มีระบบสารสนเทศที่ให้ข้อมูล สนับสนุนการประกันคุณภาพ การศึกษาภายในครบทั้ง 9 องค์ประกอบ	1. พัฒนาระบบสารสนเทศที่สามารถ เชื่อมโยงข้อมูลระดับคณะ และระดับ มหาวิทยาลัย 2. พัฒนาระบบที่สามารถเชื่อมโยง กับหน่วยงานภายนอก	9(9.1)6.1 รายงานการพัฒนาระบบสารสนเทศ สนับสนุนระบบงานประกันคุณภาพตาม องค์ประกอบ
7. มีส่วนร่วมของผู้มีส่วนได้ส่วน เสียในการประกันคุณภาพ การศึกษา โดยเฉพาะนักศึกษา ผู้ใช้บัณฑิต และผู้ใช้บริการตาม พันธกิจของสถาบัน	มหาวิทยาลัยควรส่งเสริมให้ นักศึกษา คณาจารย์ และบุคลากรของ มหาวิทยาลัยเข้ามามีส่วนร่วมใน กระบวนการประกันคุณภาพ การศึกษา และเปิดโอกาสให้ผู้มีส่วน ได้ส่วนเสีย โดยเฉพาะผู้ใช้บัณฑิตและผู้รับบริการตามพันธกิจของ มหาวิทยาลัย เช่น ชุมชน ผู้ใช้บัณฑิต นักศึกษา ได้เข้ามามีส่วนร่วมใน การประชุม สัมมนาด้านการประกัน คุณภาพการศึกษา	9(9.1)7.1 คำสั่งแต่งตั้ง คณะกรรมการคุณภาพที่มีนักศึกษา และผู้มีส่วนได้ส่วนเสียร่วมเป็น คณะกรรมการ 9(9.1)7.2 โครงการสัมมนาการ พัฒนาระบบและกลไกการประกัน คุณภาพ
8. มีเครือข่ายการแลกเปลี่ยน เรียนรู้ด้านการประกันคุณภาพ การศึกษาระหว่างสถาบัน และมี กิจกรรมร่วมกัน	1. มีการสร้างเครือข่ายด้านการ ประกันคุณภาพระหว่างมหาวิทยาลัย ทั้งในระดับมหาวิทยาลัย หรือคณะ และในส่วนที่เกี่ยวกับกิจกรรม นักศึกษา 2. จัดกิจกรรมการทำงานด้านการ ประกันคุณภาพร่วมกันในเครือข่าย มี ผลการจัดกิจกรรมชัดเจน	9(9.1)8.1 รายงานการดำเนินงาน ของเครือข่ายแลกเปลี่ยนเรียนรู้ด้าน การประกันคุณภาพภายในและ ภายนอก 9(9.1)8.2 หนังสือเชิญประชุม เครือข่าย 9(9.1)8.3 คำสั่งไปประชุม เครือข่าย 9(9.1)8.4 รายงานการประชุม



เกณฑ์มาตรฐานคุณภาพ	แนวปฏิบัติ	เอกสารหลักฐานที่ควรมี
		เครือข่าย
9. มีแนวปฏิบัติที่ดีหรืองานวิจัยด้านการประกันคุณภาพ การศึกษาที่หน่วยงานพัฒนาขึ้น และเผยแพร่ให้หน่วยงานอื่นสามารถนำไปใช้ประโยชน์	1. แต่งตั้งคณะกรรมการคัดสรรแนวปฏิบัติที่ดำเนินงานวิจัยด้านการประกันคุณภาพของมหาวิทยาลัย 2. เผยแพร่แนวทางการประกันคุณภาพที่เป็นวิธีปฏิบัติที่ดำเนินงานวิจัยให้กับสาธารณชนและหน่วยงานอื่นไปใช้ประโยชน์	9(9.1)9.1 แนวปฏิบัติที่ดีด้านการประกันคุณภาพการศึกษา 9(9.1)9.2 รายงานการวิจัยด้านการประกันคุณภาพการศึกษา ภายใน 9(9.1)9.3 รายงานการเผยแพร่ผลงานวิจัยด้านการประกันคุณภาพการศึกษา 9(9.1)9.4 หนังสือตอบรับจากหน่วยงานที่นำผลงานการวิจัยด้านการประกันคุณภาพการศึกษา ภายในที่นำไปใช้ประโยชน์

#### เกณฑ์การประเมิน :

คะแนน 1	คะแนน 2	คะแนน 3	คะแนน 4	คะแนน 5
มีการดำเนินการ 1 ข้อ	มีการดำเนินการ 2 หรือ 3 ข้อ	มีการดำเนินการ 3 หรือ 4 หรือ 6 ข้อ	มีการดำเนินการ 7 หรือ 8 ข้อ	มีการดำเนินการ 9 ข้อ

#### ตัวบ่งชี้ที่ ๙.๑๕ (สมศ.๑๕) ผลประเมินการประกันคุณภาพภายในรับรองโดยต้นสังกัด

##### คำอธิบาย

ตามกฎกระทรวงว่าด้วยระบบ หลักเกณฑ์ และวิธีการประกันคุณภาพการศึกษา พ.ศ. ๒๕๕๓ ระบุไว้ว่า “...ให้หน่วยงานต้นสังกัดของสถานศึกษาระดับอุดมศึกษาจัดให้มีการติดตามตรวจสอบคุณภาพ การศึกษานั้นอย่างน้อยหนึ่งครั้งในทุกสามปี และแจ้งผลให้สถานศึกษาระดับอุดมศึกษาทราบ รวมทั้งเปิดเผยผลการติดตามตรวจสอบคุณภาพการศึกษาต่อสาธารณชน...” ทั้งนี้ สถานศึกษาจะดำเนินการ ประกันคุณภาพการศึกษาภายในที่ครอบคลุมตัวบ่งชี้ที่สำนักงานคณะกรรมการ การอุดมศึกษาหรือต้นสังกัดกำหนด โดยจะเป็นตัวบ่งชี้ที่เน้นด้านปัจจัยนำเข้าและกระบวนการ ซึ่งผลการ ประเมินการประกันคุณภาพภายในโดยต้นสังกัดนี้ จะเป็นคะแนนที่สามารถสะท้อนประสิทธิภาพและ ประสิทธิภาพผลของคุณภาพการดำเนินงานด้านต่างๆ ของสถาบันอุดมศึกษาได้ ดังนั้น ในการประเมิน ตัวบ่งชี้นี้ จะใช้ค่าเฉลี่ยคะแนนประเมินการประกันคุณภาพภายในโดยต้นสังกัด โดยไม่ต้องทำการประเมิน ใหม่

## เกณฑ์การให้คะแนน

ใช้ค่าคะแนนผลการประเมินการประกันคุณภาพการศึกษาภายใน โดยต้นสังกัด

## ข้อมูลประกอบการพิจารณา

คะแนนประเมินระบบประกันคุณภาพภายในของสถาบันอุดมศึกษาโดยหน่วยงานต้นสังกัด

## หมายเหตุ

๑. ใช้คะแนนประเมินระบบประกันคุณภาพภายใน (ระบบ ๕ คะแนน) ระดับสถาบัน ตามที่หน่วยงานต้นสังกัดกำหนด ตั้งแต่ปีการศึกษา ๒๕๕๓ (เนื่องจากใช้เกณฑ์การประเมินใหม่) เช่น

- ประเมินปี ๒๕๕๔ ใช้คะแนนประเมิน ๑ ปี คือ ปี ๒๕๕๓
- ประเมินปี ๒๕๕๕ ใช้ค่าเฉลี่ยคะแนนประเมิน ๒ ปี คือ ปี ๒๕๕๔ และ ๒๕๕๓
- ประเมินปี ๒๕๕๖ ใช้ค่าเฉลี่ยคะแนนประเมิน ๓ ปี คือ ปี ๒๕๕๕, ๒๕๕๔ และ ๒๕๕๓

๒. กรณีของการประเมินระดับคณะ หากประเมินการประกันคุณภาพภายในของคณะไม่ครบทุกตัวที่กำหนดในระดับสถาบัน ให้ใช้คะแนนจากการประเมินในระดับสถาบันของตัวบ่งชี้นั้นมาใช้แทน

## องค์ประกอบที่ 10 องค์ประกอบตามนโยบายรัฐบาล “สถานศึกษา 3 ดี (3D)”

### หลักการ

การจัดการศึกษามีความสำคัญต่อการพัฒนาคุณภาพของผู้เรียน กระทรวงศึกษาธิการโดยรัฐมนตรีว่าการกระทรวงศึกษาธิการได้ให้ความสำคัญกับการพัฒนาคุณภาพของผู้เรียนทั้งในด้านการจัดการเรียนการสอน และจัดกิจกรรมพัฒนาผู้เรียน เพื่อสร้างองค์ความรู้ กระบวนการคิดวิเคราะห์ เพื่อให้ผู้เรียนมีความรู้ ความสามารถ และประสบการณ์ มีทักษะการดำรงชีวิตที่เกิดจากการฝึกหัดสามารถใช้ความรู้ให้เกิดประโยชน์ในการพัฒนาตนเองและประกอบอาชีพ อีกด้านหนึ่งคือการบ่มเพาะปลูกฝัง ปลูกจิตสำนึกให้ผู้เรียนมีคุณธรรม จริยธรรม มีความรับผิดชอบต่อตนเอง สังคม และประเทศชาติ เพื่อให้ผู้เรียนสามารถดำรงตนอยู่ร่วมกับผู้อื่นได้อย่างมีความสุข สถานศึกษาควรจะได้ประสานความร่วมมือกับทุกภาคส่วนจัดกิจกรรมที่จะมุ่งเน้นภารกิจที่จะก่อให้เกิดผลดังกล่าวตามนโยบาย 3 ดี ( 3 D) ได้แก่ DEMOCRACY ด้านการส่งเสริมประชาธิปไตย DECENCY ด้านการส่งเสริมให้มีคุณธรรม จริยธรรมและความเป็นไทย และ DRUG – FREE คือด้านการสร้างภูมิคุ้มกันภัยจากยาเสพติดทุกชนิด

DEMOCRACY คือ การมีความตระหนักเห็นความสำคัญ ศรัทธาและเชื่อมั่นในการปกครองระบอบประชาธิปไตยอันมีพระมหากษัตริย์เป็นประมุข รังเกียจการทุจริตและต่อต้านการซื้อสิทธิ์ขายเสียง

DECENCY คือ การมีคุณธรรม จริยธรรม มีความดีงาม รู้จักผิดชอบ ชั่วดี มีความภาคภูมิใจในความเป็นไทย รวมทั้งยึดถือและปฏิบัติในการดำรงชีพสืบไป

DRUG – FREE คือ การมีความเข้าใจ รู้จักพิษภัยของยาเสพติดและรู้จักการหลีกเลี่ยง



เกณฑ์มาตรฐานคุณภาพ	กิจกรรมพัฒนา	เอกสารหลักฐานที่ควรมี
บุคลากรทางการศึกษาให้มีความรู้และทักษะการปฏิบัติงานเพื่อการพัฒนาสถานศึกษา 3 ดี (3 D)	/ อบรม / สัมมนาเพื่อการพัฒนาสถานศึกษา 3 ดี (3 D) ภายใน - ภายนอกมหาวิทยาลัย	การอบรม ประชุม / สัมมนาของบุคลากรที่เกี่ยวกับนโยบายสถานศึกษา 3 ดี (3 D)
4. ให้ความร่วมมือกับทุกฝ่ายในการดำเนินงานนโยบายสถานศึกษา 3 ดี (3 D)	1. สนับสนุนให้บุคลากร/ นักศึกษาเข้าร่วม หรือ มีส่วนในการจัดกิจกรรมที่เกี่ยวข้องกับนโยบายสถานศึกษา 3 ดี (3 D) อย่างเป็นรูปธรรม 2. ส่งเสริมและสนับสนุนให้มีการสร้างเครือข่ายความร่วมมือภายใน / และภายนอกมหาวิทยาลัย เช่น เครือข่ายขององค์การนักศึกษาเป็นต้น	10(10.1)4.1 รายนามผู้เข้าประชุม 10(10.1)4.2 รูปภาพ / กิจกรรมการเข้าร่วมหรือการมีส่วนร่วมในการจัดกิจกรรมฯ 10(10.1)4.3 จำนวนเครือข่ายภายใน - ภายนอกมหาวิทยาลัย 10(10.1)4.4 กิจกรรม / ความร่วมมือระหว่างเครือข่าย
5. กำกับติดตามให้มหาวิทยาลัยพัฒนาหรือমনัวัตกรรมส่งเสริมให้การดำเนินงานเป็นไปตามมาตรฐานสถานศึกษา 3 ดี(3 D)	1. มีการติดตาม / ประเมินผลการจัดกิจกรรมตามนโยบายสถานศึกษา 3 ดี (3 D) และนำผลไปใช้ในการพัฒนามหาวิทยาลัยตามนโยบายดังกล่าวต่อไป	10(10.1)5.1 สรุปประเมินผลการดำเนินการตามนโยบายสถานศึกษา 3 ดี (3 D)

**เกณฑ์การประเมิน :**

คะแนน 1	คะแนน 2	คะแนน 3
มีการดำเนินการ 1 ข้อ	มีการดำเนินการ 3 ข้อ	มีการดำเนินการ 5 ข้อ

**ตัวบ่งชี้ที่ 10.2** ผลที่เกิดกับผู้เรียนตามนโยบาย 3 ดี (3D) มีความรู้ เจตคติที่ดี ตลอดจนเกิดพฤติกรรมตามคุณลักษณะที่พึงประสงค์ทั้ง 3 ด้าน

**ชนิดตัวบ่งชี้** ผลผลิต **หน่วยงาน :** สำนักงานอธิการบดี

**หน่วยวัด** กิจกรรม/โครงการ

**คำอธิบายตัวบ่งชี้**

สถานศึกษาได้พัฒนาคุณภาพของผู้เรียนทั้งในด้านการจัดการเรียนการสอนและจัดกิจกรรมพัฒนาผู้เรียน โดยประสานความร่วมมือกับทุกภาคส่วนจัดการเรียนการสอนและกิจกรรมพัฒนาผู้เรียน ตามนโยบาย 3 ดี (3D) เพื่อให้ผู้เรียนมีความรู้ ความเข้าใจเกี่ยวกับประชาธิปไตย รู้จักสิทธิและหน้าที่ของตน เคารพในสิทธิของผู้อื่น มีวินัย มีความประหยัด มีความกตัญญูกตเวที ซื่อสัตย์สุจริต รู้และตระหนักในโทษภัยของยาเสพติด สร้างภูมิคุ้มกันจากสิ่งเสพติดและอบายมุขต่าง ๆ ตลอดจนมีสุนทรียภาพและลักษณะนิสัยด้านศิลปะ ดนตรีและกีฬา เพื่อให้ผู้เรียนสามารถดำรงตนอยู่ร่วมกับผู้อื่นได้อย่างมีความสุข

เกณฑ์มาตรฐานคุณภาพ	กิจกรรมพัฒนา	ข้อมูลอ้างอิง/เอกสารหลักฐาน
1. มีกิจกรรมสนับสนุนนโยบาย สถานศึกษา 3 ดี จำนวน 3 ด้าน	มหาวิทยาลัย / คณะ / หน่วยงาน 1. ดำเนินการตามแผน/นโยบาย จัดกิจกรรม/ โครงการที่ สอดคล้องกับนโยบาย 3 ดี ( 3D)	10(10.2)1.1 กิจกรรมการเรียน การสอนรายวิชาที่สอดแทรก นโยบายสถานศึกษา 3 ดี (3 D) 10(10.2)1.2 กิจกรรม/โครงการ การพัฒนานักศึกษาเกี่ยวกับ ประชาธิปไตย คุณธรรม/ จริยธรรม และยาเสพติด 10(10.1)1.3 รูปภาพ กิจกรรม / โครงการ ต่างๆที่สอดคล้องกับ นโยบาย 3 ดี ( 3 D)

**เกณฑ์การประเมิน :**

คะแนน 1	คะแนน 2	คะแนน 3
มีกิจกรรมสนับสนุนนโยบาย สถานศึกษา 3 ดี จำนวน 1 ด้าน	มีกิจกรรมสนับสนุนนโยบาย สถานศึกษา 3 ดี จำนวน 2 ด้าน	มีกิจกรรมสนับสนุนนโยบาย สถานศึกษา 3 ดี จำนวน 3 ด้าน

## บทที่ 4

### ตัวอย่างแนวทางปฏิบัติเพื่อให้เป็นไปตามเกณฑ์มาตรฐาน ด้านกระบวนการ (สกอ.)

#### ตัวบ่งชี้ที่ 1.1 กระบวนการพัฒนาแผน

1. มีการจัดทำแผนกลยุทธ์ที่สอดคล้องกับนโยบายของสภาสถาบัน โดยการมีส่วนร่วมของบุคลากรในสถาบัน และได้รับความเห็นชอบจากสภาสถาบัน โดยเป็นแผนที่เชื่อมโยงกับปรัชญาหรือปณิธานและพระราชบัญญัติสถาบัน ตลอดจนสอดคล้องกับจุดเน้นของกลุ่มสถาบัน กรอบแผนอุดมศึกษาระยะยาว 15 ปี ฉบับที่ 2 (พ.ศ.2551-2565) และแผนพัฒนาการศึกษาระดับอุดมศึกษา ฉบับที่ 10 (พ.ศ.2551-2554)

1.1 มีการกำหนดปรัชญาหรือปณิธานของมหาวิทยาลัย โดยทบทวนว่าปรัชญาหรือปณิธานยังมีความเหมาะสมกับสภาพการณ์ในปัจจุบันของมหาวิทยาลัยหรือไม่ หากเหมาะสมต้องดำเนินการให้แน่ใจว่าสมาชิกในมหาวิทยาลัยและผู้มีส่วนเกี่ยวข้องได้รับทราบโดยทั่วกัน

1.2 หากต้องมีการปรับแก้ปรัชญาหรือปณิธานของมหาวิทยาลัยตามสภาพการณ์ที่เปลี่ยนไป ควรเป็นการกำหนดปรัชญาหรือปณิธานร่วมกันทั้งผู้บริหาร อาจารย์และเจ้าหน้าที่ เพื่อเป็นที่ยอมรับของทุกฝ่าย อันจะนำไปสู่ความร่วมมือร่วมใจกันปฏิบัติงานให้บรรลุผลตามปรัชญาหรือปณิธานที่ได้กำหนดร่วมกัน และได้รับความเห็นชอบจากสภามหาวิทยาลัย

1.3 มีการพัฒนาแผนกลยุทธ์ให้สอดคล้องกับปรัชญาหรือปณิธานและนโยบายของสภามหาวิทยาลัย พระราชบัญญัติมหาวิทยาลัย จุดเน้นของมหาวิทยาลัย และแผนอุดมศึกษาระยะยาว รวมทั้งหลักการและมาตรฐานต่าง ๆ ที่เกี่ยวข้อง โดยทำตารางวิเคราะห์ให้ชัดเจนว่าปรัชญาหรือปณิธานและนโยบายของสภามหาวิทยาลัยและกลยุทธ์สอดคล้องกันในประเด็นใด อย่างไร หากมีประเด็นที่ไม่สอดคล้อง ควรพิจารณาปรับแก้ให้สอดคล้อง

1.4 มีการจัดตั้งคณะกรรมการจัดทำแผนกลยุทธ์ (strategy) เพื่อนำมหาวิทยาลัยไปสู่ความสำเร็จที่พึงประสงค์ ประกอบด้วย วิสัยทัศน์ (vision) พันธกิจ (mission) เป้าประสงค์ (goal) และวัตถุประสงค์ (objective) คณะกรรมการควรวิเคราะห์จุดแข็ง (strength) จุดอ่อน (weakness) โอกาส (opportunity) และภัยคุกคาม (threat) เพื่อนำไปสู่การกำหนดกลยุทธ์ที่ชัดเจนและครอบคลุมทุกภารกิจของมหาวิทยาลัย อันได้แก่ การเรียนการสอน การวิจัย การบริการทางวิชาการแก่สังคม และการทำนุบำรุงศิลปะและวัฒนธรรม วิสัยทัศน์และแผนกลยุทธ์ที่มหาวิทยาลัยกำหนดควรผ่านการปรึกษาหารือร่วมกันจากทั้งผู้บริหาร อาจารย์และเจ้าหน้าที่ เพื่อให้เกิดการยอมรับของทุกฝ่าย อันจะนำไปสู่ความร่วมมือร่วมใจกันปฏิบัติงานให้บรรลุผลตามความมุ่งหวังของมหาวิทยาลัย และได้รับความเห็นชอบจากสภามหาวิทยาลัย

2. มีการถ่ายทอดแผนกลยุทธ์ระดับสถาบันไปสู่ทุกหน่วยงานภายใน

2.1 มีการชี้แจงทำความเข้าใจกับผู้บริหารหน่วยงานย่อยภายในถึงวิสัยทัศน์ กลยุทธ์และเป้าหมายของกลยุทธ์ และมีการกำหนดหน่วยงานภายในรับผิดชอบดำเนินงานตามแผนกลยุทธ์อย่างเป็นทางการ

2.2 มีการกำหนดเป้าหมายในการดำเนินงานตามแผนกลยุทธ์ของแต่ละหน่วยงานภายใน และมีการมอบหมายอย่างเป็นทางการ

**3. มีกระบวนการแปลงแผนกลยุทธ์เป็นแผนปฏิบัติการประจำปีครบ 4 พันธกิจ คือ ด้านการเรียนการสอน การวิจัย การบริการทางวิชาการ และการทำนุบำรุงศิลปะและวัฒนธรรม**

3.1 มีการจัดทำแผนที่กลยุทธ์ (Strategic map) เพื่อช่วยในการแปลงแผนกลยุทธ์ไปสู่แผนปฏิบัติการตามกระบวนการของ Balance scorecard

3.2 มีการจัดทำรายงานผลการวิเคราะห์ความสอดคล้องระหว่างแผนกลยุทธ์กับแผนปฏิบัติการประจำปีทั้ง 4 พันธกิจ คือ ด้านการเรียนการสอน การวิจัย การบริการทางวิชาการ และการทำนุบำรุงศิลปะและวัฒนธรรม

**4. มีตัวบ่งชี้ของแผนกลยุทธ์ แผนปฏิบัติการประจำปี และค่าเป้าหมายของแต่ละตัวบ่งชี้เพื่อวัดความสำเร็จของการดำเนินงานตามแผนกลยุทธ์และแผนปฏิบัติการประจำปี**

4.1 มีการจัดทำตัวบ่งชี้ (KPI) พร้อมทั้งเป้าหมาย (target) ของแต่ละตัวบ่งชี้ที่จะใช้วัดความสำเร็จของการดำเนินงานตามแผนกลยุทธ์ และแผนปฏิบัติการประจำปี ทั้งนี้ ควรจัดทำพร้อมกับการจัดทำแผนกลยุทธ์ และแผนปฏิบัติการประจำปี

4.2 มีกระบวนการส่งเสริมให้ผู้บริหาร อาจารย์และเจ้าหน้าที่ที่เกี่ยวข้องในการดำเนินการตามตัวบ่งชี้เข้ามีส่วนร่วมในการจัดทำตัวบ่งชี้และค่าเป้าหมาย เพื่อให้เกิดการยอมรับของทุกฝ่าย อันจะนำไปสู่ความร่วมมือร่วมใจกันปฏิบัติงานให้บรรลุผลตามเป้าหมายที่ได้กำหนดร่วมกัน

**5. มีการดำเนินงานตามแผนปฏิบัติการประจำปีครบ 4 พันธกิจ**

มหาวิทยาลัยควรจัดทำปฏิทินการดำเนินงานตามแผนปฏิบัติงานทั้ง 4 พันธกิจเพื่อใช้เป็นแนวทางการดำเนินงานและสร้างความเชื่อมั่นว่าได้มีการดำเนินงานตามแผนปฏิบัติงานในเวลาที่เหมาะสม

**6. มีการติดตามผลการดำเนินงานตามตัวบ่งชี้ของแผนปฏิบัติการประจำปี อย่างน้อยปีละ 2 ครั้ง และรายงานผลต่อผู้บริหารเพื่อพิจารณา**

มีการพัฒนาระบบการติดตามการดำเนินงานตามแผนปฏิบัติการว่าเป็นไปตามแผนหรือไม่ และควรมีการรายงานผลการดำเนินงานตามตัวบ่งชี้เทียบกับค่าเป้าหมายเสนอต่อผู้บริหาร ในช่วงเวลาหนึ่ง ๆ เช่น 3 เดือน หรือ 6 เดือน หากไม่เป็นไปตามแผนควรมีการวิเคราะห์ถึงสาเหตุและนำเสนอแนวทางการแก้ไขปรับปรุง

**7. มีการประเมินผลการดำเนินงานตามตัวบ่งชี้ของแผนกลยุทธ์ อย่างน้อยปีละ 1 ครั้ง และรายงานผลต่อผู้บริหารและสภาสถาบันเพื่อพิจารณา**

มีการประเมินผลการดำเนินงานตามแผนกลยุทธ์โดยการเปรียบเทียบผลของตัวบ่งชี้การดำเนินงานตามแผนกลยุทธ์กับค่าเป้าหมาย และนำผลการประเมินที่ได้บรรจุเข้าวาระเพื่อพิจารณาในที่ประชุมผู้บริหารมหาวิทยาลัยและที่ประชุมสภามหาวิทยาลัยเป็นประจำอย่างน้อยปีละ 1 ครั้ง

**8. มีการนำผลการพิจารณา ข้อคิดเห็น และข้อเสนอแนะของสภาสถาบันไปปรับปรุงแผนกลยุทธ์และแผนปฏิบัติการประจำปี**

8.1 มีการมอบหมายผู้รับผิดชอบในการดำเนินงานตามข้อเสนอแนะที่ได้รับมา และมีการจัดทำแผนการปรับปรุงตามข้อเสนอแนะ

8.2 มีการนำแผนกลยุทธ์และแผนปฏิบัติการประจำปีที่ได้รับการปรับปรุงเสนอสภามหาวิทยาลัย

## ตัวบ่งชี้ที่ 2.1 ระบบและกลไกการพัฒนาและบริหารหลักสูตร

1. มีระบบและกลไกการเปิดหลักสูตรใหม่และปรับปรุงหลักสูตรตามแนวทางปฏิบัติที่กำหนด โดยคณะกรรมการการอุดมศึกษา และดำเนินการตามระบบที่กำหนด

1.1 มีการกำหนดวิธีการหรือขั้นตอนในการดำเนินการเพื่อเปิดหลักสูตรใหม่และปรับปรุงหลักสูตรและกำหนดหน่วยงานหรือคณะกรรมการที่รับผิดชอบพิจารณาหลักสูตรใหม่และหลักสูตรปรับปรุง คณะกรรมการพิจารณาหลักสูตรควรประกอบด้วย ผู้ทรงคุณวุฒิภายนอกที่มีความเชี่ยวชาญและประสบการณ์ในสาขาวิชานั้น ๆ

1.2 การเปิดหลักสูตรใหม่ควรมีการศึกษาความต้องการบัณฑิตในสาขาวิชานั้น ๆ ในตลาดงานว่ามีมากน้อยเพียงใด การผลิตบัณฑิตสาขาวิชานั้น ๆ สอดคล้องกับนโยบายและแผนพัฒนาเศรษฐกิจและสังคมแห่งชาติหรือไม่ สถาบันมีความพร้อมในการจัดการเรียนการสอนในสาขาวิชา นั้น ๆ หรือไม่ นอกจากศึกษาความต้องการหรือความจำเป็นแล้ว ควรมีการวิเคราะห์ทรัพยากรของการดำเนินการของหลักสูตรใหม่และคำนวณจุดคุ้มทุนประกอบการขออนุมัติจากสภามหาวิทยาลัย

1.3 การปรับปรุงหลักสูตรควรศึกษาความก้าวหน้าทางวิชาการของสาขาวิชานั้น ๆ ความคิดเห็นจากบัณฑิตและผู้ประกอบการที่รับบัณฑิตเข้าทำงานเพื่อให้ทราบจุดที่ควรปรับปรุงหลักสูตร

1.4 มีการเสนอหลักสูตรใหม่หรือหลักสูตรที่ปรับปรุงผ่านการพิจารณาตามระบบที่มหาวิทยาลัยกำหนด เช่น คณะกรรมการบริหารคณะวิชา สภาวิชาการ เป็นต้น และนำเสนอสภามหาวิทยาลัยเพื่อพิจารณาอนุมัติ

1.5 มีการเสนอหลักสูตรใหม่หรือหลักสูตรปรับปรุงตามแบบฟอร์มที่คณะกรรมการการอุดมศึกษากำหนด และนำเสนอต่อสำนักงานคณะกรรมการการอุดมศึกษาภายใน 30 วันนับจากวันที่สภามหาวิทยาลัยอนุมัติ

2. มีระบบและกลไกการปิดหลักสูตรตามแนวทางปฏิบัติที่กำหนดโดยคณะกรรมการการอุดมศึกษา และดำเนินการตามระบบที่กำหนด

2.1 มีการกำหนดหลักเกณฑ์ ขั้นตอนการดำเนินงานและการอนุมัติการปิดหลักสูตร โดยพิจารณาหลักสูตรที่ไม่สอดคล้องกับความต้องการบัณฑิตในตลาดงาน หลักสูตรที่มีผู้สมัครเรียนน้อย หรือหลักสูตรที่องค์ความรู้ล้าสมัยไม่เป็นประโยชน์ต่อการพัฒนาประเทศ เป็นต้น

2.2 เมื่อหลักสูตรใดเข้าเกณฑ์ของการปิดหลักสูตร ให้เสนอเรื่องผ่านการอนุมัติของคณะกรรมการต่างๆ ตามที่สถาบันกำหนด เช่น คณะกรรมการบริหารคณะวิชา สภาวิชาการ เป็นต้น และเสนอสภามหาวิทยาลัยเพื่อพิจารณาอนุมัติ รวมทั้งแจ้งสำนักงานคณะกรรมการการอุดมศึกษาภายใน 30 วันนับจากวันที่สภามหาวิทยาลัยอนุมัติ



3. ทุกหลักสูตรมีการดำเนินงานให้เป็นไปตามเกณฑ์มาตรฐานหลักสูตรระดับอุดมศึกษา และกรอบมาตรฐานคุณวุฒิระดับอุดมศึกษาแห่งชาติ (การดำเนินงานตามกรอบมาตรฐานคุณวุฒิระดับอุดมศึกษาแห่งชาติ หมายถึง ต้องมีการประเมินผลตามตัวบ่งชี้ผลการดำเนินงานตามประกาศมาตรฐานคุณวุฒิสาขาสหวิชาชีพ เพื่อการประกันคุณภาพหลักสูตรและการเรียน การสอน กรณีที่หลักสูตรใดยังไม่มีประกาศมาตรฐานคุณวุฒิสาขาสหวิชาชีพ ให้ประเมินตามตัวบ่งชี้กลางที่กำหนดในภาคผนวก ก) สำหรับหลักสูตรสาขาวิชาชีพต้องได้รับการรับรองหลักสูตรจากสภาหรือองค์กรวิชาชีพที่เกี่ยวข้องด้วย

3.1 หลักสูตรทุกหลักสูตรที่เปิดสอนต้องเป็นไปตามเกณฑ์มาตรฐานหลักสูตร และยังต้องดำเนินการให้เป็นไปตามเกณฑ์ฯ ตลอดระยะเวลาที่มีการจัดการเรียนการสอน

3.2 มีการดำเนินงานตามกรอบมาตรฐานคุณวุฒิ ระดับอุดมศึกษาแห่งชาติ และมีการประกันคุณภาพหลักสูตรและการจัดการเรียนการสอนอย่างต่อเนื่อง โดยกำหนดตัวบ่งชี้และเกณฑ์การประเมินที่สะท้อนการดำเนินการตามประกาศมาตรฐานคุณวุฒิสาขาสหวิชาชีพ (กรณีที่หลักสูตรใดยังไม่มีประกาศมาตรฐานคุณวุฒิสาขาสหวิชาชีพควรประเมินตามตัวบ่งชี้กลาง) ทั้งในประเด็นการบริหารหลักสูตร การบริหารทรัพยากรการเรียนการสอน การบริหารคณาจารย์ การบริหารบุคลากรสนับสนุนการเรียนการสอน การสนับสนุนและการให้คำแนะนำนักศึกษา ความต้องการของตลาดแรงงาน หรือความพึงพอใจของผู้ใช้บัณฑิต มีการควบคุม ติดตาม และประเมินคุณภาพตามตัวบ่งชี้ที่กำหนด และรายงานผลการดำเนินการต่อผู้เกี่ยวข้องและสาธารณชน

3.3 สำหรับหลักสูตรสาขาวิชาชีพ ผู้บริหารหลักสูตรควรทำการศึกษาอย่างละเอียดและรอบคอบเกี่ยวกับหลักเกณฑ์และรายละเอียดของการรับรองหลักสูตร ทั้งนี้ คณะกรรมการพัฒนาหลักสูตรควรมีผู้ทรงคุณวุฒิจากสภาหรือองค์กรวิชาชีพอย่างน้อย 1 คนในกระบวนการพัฒนาหลักสูตร และดำเนินการให้หลักสูตรได้รับการรับรองจากสภาหรือองค์กรวิชาชีพที่เกี่ยวข้องก่อนการรับนักศึกษาและจัดการเรียนการสอน และดำเนินการขอรับรองตามกำหนดเวลาอย่างต่อเนื่อง

4. มีคณะกรรมการรับผิดชอบควบคุมกำกับให้มีการดำเนินการได้ครบถ้วนทั้งข้อ 1 ข้อ 2 และข้อ 3 ข้างต้นตลอดเวลาที่จัดการศึกษา และมีการประเมินหลักสูตรทุกหลักสูตรอย่างน้อยตามกรอบเวลาที่กำหนดในเกณฑ์มาตรฐานหลักสูตรฯ กรณีหลักสูตรที่ดำเนินงานตามกรอบมาตรฐานคุณวุฒิระดับอุดมศึกษาแห่งชาติ จะต้องควบคุมกำกับให้การดำเนินงานตามตัวบ่งชี้ในข้อ 3 ผ่านเกณฑ์การประเมิน 5 ข้อแรกและอย่างน้อยร้อยละ 80 ของตัวบ่งชี้ที่กำหนดในแต่ละปี ทุกหลักสูตร

4.1 สร้างกลไกกำกับดูแลให้ทุกหลักสูตรดำเนินงานให้เป็นไปตามเกณฑ์มาตรฐานหลักสูตรมาตรฐานวิชาชีพ และกรอบมาตรฐานคุณวุฒิระดับอุดมศึกษาแห่งชาติตลอดเวลาที่จัดการศึกษา โดยจัดในรูปของคณะกรรมการ ทั้งนี้ อาจเป็นชุดเดียวกับคณะกรรมการบริหารหลักสูตรของภาควิชา หรือคณะวิชาที่มีอยู่ หรือแต่งตั้งคณะกรรมการรับผิดชอบโดยเฉพาะ

4.2 จัดให้มีการประเมินผลการดำเนินงานทุกหลักสูตรตามตัวบ่งชี้และเกณฑ์ที่กำหนดอย่างน้อยทุกปีการศึกษา เพื่อวัดคุณภาพของการดำเนินการหลักสูตรว่าเป็นไปตามมาตรฐานหลักสูตรและกรอบมาตรฐานคุณวุฒิระดับอุดมศึกษาแห่งชาติเพียงใด

4.3 มีการกำหนดระบบการรายงานผลการดำเนินงานตามตัวบ่งชี้ที่กำหนดของแต่ละหลักสูตร โดยอาจจัดทำเป็นแบบฟอร์มให้ผู้รับผิดชอบกรอกข้อมูลตัวบ่งชี้ วิเคราะห์ผลการประเมิน และแนวทางการปรับปรุงหรือพัฒนาเสนอต่อคณะกรรมการที่เกี่ยวข้อง

5. มีคณะกรรมการรับผิดชอบควบคุมกำกับให้มีการดำเนินการได้ครบถ้วนทั้งข้อ 1 ข้อ 2 และข้อ 3 ข้างต้นตลอดเวลาที่จัดการศึกษา และมีการพัฒนาหลักสูตรทุกหลักสูตรตามผลการประเมินในข้อ 4 กรณีหลักสูตรที่ดำเนินงานตามกรอบมาตรฐานคุณวุฒิระดับอุดมศึกษาแห่งชาติ จะต้องควบคุมกำกับให้การดำเนินงานตามตัวบ่งชี้ในข้อ 3 ผ่านเกณฑ์การประเมินครบ ทุกตัวบ่งชี้และทุกหลักสูตร

คณะกรรมการรับผิดชอบหลักสูตรทุกหลักสูตร ดำเนินการปรับปรุงหรือพัฒนาหลักสูตรตามผลการประเมินที่ได้จากข้อ 4 จนทำให้ผลการดำเนินงานเป็นไปตามมาตรฐานและตัวบ่งชี้ผ่านเกณฑ์การประเมินครบทุกตัวบ่งชี้และทุกหลักสูตร

6. มีความร่วมมือในการพัฒนาและบริหารหลักสูตรระหว่างสถาบันกับภาครัฐหรือภาคเอกชนที่เกี่ยวข้องกับวิชาชีพของหลักสูตรมากกว่าร้อยละ 30 ของจำนวนหลักสูตรวิชาชีพทั้งหมดทุกระดับการศึกษา (เฉพาะกลุ่ม ค 1 และ ค 2)

คณะกรรมการพิจารณาหลักสูตรในเกณฑ์ข้อ 1 และคณะกรรมการบริหารคณะวิชาหรือภาควิชา ควรมีองค์ประกอบของผู้ทรงคุณวุฒิภายนอกที่มาจากหน่วยงานภาครัฐหรือภาคเอกชนที่เกี่ยวข้องกับวิชาชีพของหลักสูตร เพื่อให้ได้ความคิดเห็นเกี่ยวกับความรู้ความสามารถและทักษะที่จำเป็นในการปฏิบัติงานจริงที่จะเป็นประโยชน์ต่อการพัฒนาและบริหารหลักสูตร ตลอดจนกระบวนการเรียนการสอนให้ผู้เรียนสามารถออกไปปฏิบัติงานได้จริงเมื่อสำเร็จการศึกษา

7. หลักสูตรระดับบัณฑิตศึกษาที่เน้นการวิจัยที่เปิดสอน (ปริญญาโท เฉพาะแผน ก และปริญญาเอก) มีจำนวนมากกว่าร้อยละ 50 ของจำนวนหลักสูตรทั้งหมดทุกระดับการศึกษา (เฉพาะกลุ่ม ค 1 และ ง)

สถาบันที่อยู่ในกลุ่มเฉพาะทางที่เน้นระดับบัณฑิตศึกษาและกลุ่มเน้นการวิจัยขั้นสูงและผลิตบัณฑิตระดับบัณฑิตศึกษา โดยเฉพาะระดับปริญญาเอกควรเน้นการเปิดสอนระดับบัณฑิตศึกษามากกว่าระดับปริญญาตรีไม่น้อยกว่าครึ่งหนึ่ง โดยหลักสูตรระดับปริญญาโทควรเน้นการเรียนแผน ก เพื่อให้สอดคล้องกับจุดเน้นของสถาบัน โดยอาจพิจารณาจัดสรรทุนการศึกษาระดับปริญญาโทแผน ก เพื่อจูงใจนักศึกษา

8. หลักสูตรระดับบัณฑิตศึกษาที่เน้นการวิจัยที่เปิดสอน (ปริญญาโท เฉพาะแผน ก และปริญญาเอก) มีจำนวนนักศึกษาที่ศึกษาอยู่ในหลักสูตรมากกว่าร้อยละ 30 ของจำนวนนักศึกษาทั้งหมดทุกระดับการศึกษา (เฉพาะกลุ่ม ค1 และ ง)

สถาบันที่อยู่ในกลุ่มเฉพาะทางที่เน้นระดับบัณฑิตศึกษาและกลุ่มเน้นการวิจัยขั้นสูงและผลิตบัณฑิตระดับบัณฑิตศึกษา โดยเฉพาะระดับปริญญาเอกไม่เพียงแต่เปิดหลักสูตรระดับบัณฑิตศึกษาที่เน้นการวิจัยให้มากกว่าหลักสูตรระดับปริญญาตรีเท่านั้น แต่ต้องดำเนินการให้มีจำนวนนักศึกษาในหลักสูตรระดับบัณฑิตศึกษาที่เน้นการวิจัยมากพอ เพื่อผลิตบัณฑิตที่มีทักษะการวิจัยอันจะเป็นประโยชน์ต่อการพัฒนาประเทศ

## ตัวบ่งชี้ที่ 2.4 ระบบการพัฒนาคณาจารย์และบุคลากรสนับสนุน

1. มีแผนการบริหารและการพัฒนาคณาจารย์ทั้งด้านวิชาการ เทคนิคการสอนและการวัดผล และมีแผนการบริหารและพัฒนาบุคลากรสายสนับสนุนที่มีการวิเคราะห์ข้อมูลเชิงประจักษ์

ข้อมูลที่ควรพิจารณาประกอบการวางแผนการบริหารและการพัฒนาทรัพยากรบุคคลควรครอบคลุมข้อมูลที่สำคัญ ดังต่อไปนี้

1.1 ข้อมูลอัตรากำลังของอาจารย์และบุคลากรในปัจจุบัน รวมทั้งที่ต้องการในอนาคตอย่างน้อย 5 ปีข้างหน้า เพื่อใช้ในการวางแผนความต้องการด้านบุคลากรของมหาวิทยาลัย กำหนดอัตรากำลังที่ต้องการเพื่อการปฏิบัติงานตามแผนยุทธศาสตร์ และการพัฒนางานประจำ กำหนดแผนการจ้างงานและ วิธีการสรรหาบุคลากรที่มีความรู้ความสามารถ มีทัศนคติที่ดีให้เข้ามาสู่กระบวนการคัดสรร อาจมีการสรรหาทั้งจากภายนอกและภายในมหาวิทยาลัย

1.2 ข้อมูลจากการสำรวจความต้องการในการอบรม (training needs) ของบุคลากรทั้งสายอาจารย์และสายสนับสนุน เพื่อให้ได้รับการฝึกอบรมตามเกณฑ์ที่มหาวิทยาลัยกำหนด และสามารถนำความรู้ที่ได้รับมาพัฒนางานของตนให้มีประสิทธิภาพเพิ่มขึ้น ซึ่งหัวหน้าหน่วยงานสามารถประเมินความต้องการนี้ได้ ข้อมูลเกี่ยวกับความสามารถ (competencies) ที่จำเป็นต่อการปฏิบัติงานในระดับต่าง ๆ เพื่อใช้ในการประเมินพิเศษ และฝึกอบรมให้ผู้ปฏิบัติงานมีความเข้าใจในวิธีการทำงาน เกิดกระบวนการเรียนรู้เกี่ยวกับแนวคิด กฎเกณฑ์ มีทัศนคติและทักษะที่ดี เพื่อเพิ่มผลการปฏิบัติงานของผู้ปฏิบัติงาน รวมทั้งข้อมูลเกี่ยวกับการสอนงาน การหมุนเวียนให้ไปทำงานในด้านอื่น ๆ การเข้าศึกษาในโครงการที่มหาวิทยาลัยจัดขึ้น

1.3 ข้อมูลป้อนกลับของผลการปฏิบัติงานและผลการพัฒนาตามเส้นทางความก้าวหน้าของสายงาน ในรอบปีที่ผ่านมา เพื่อใช้ในการมอบหมายงานหรือมีข้อตกลงในการทำงาน และใช้เพื่อการปรับปรุงแก้ไข ชมเชย ให้รางวัล ตลอดจนปรับปรุงค่าตอบแทนและสวัสดิการที่เหมาะสมและเป็นธรรม รวมทั้งการสรรหาคนเก่ง คนดีเข้ามาปฏิบัติงานในมหาวิทยาลัย

1.4 ข้อมูลการวิเคราะห์จุดแข็ง จุดอ่อนด้านทรัพยากรมนุษย์ว่ามีประเด็นใดบ้างที่ควรมีการวางแผน เพื่อการปรับปรุงแก้ไขแผนพัฒนาทรัพยากรให้สอดคล้องกับความต้องการและความคาดหวังของผู้ปฏิบัติงาน และของมหาวิทยาลัย

2. มีการบริหารและการพัฒนาคณาจารย์และบุคลากรสายสนับสนุนให้เป็นไปตามแผนที่กำหนด

2.1 มีการสรรหา คัดเลือกบุคลากรอย่างเป็นระบบ โปร่งใสและกำหนดแนวปฏิบัติไว้เป็นลายลักษณ์อักษร เพื่อให้ได้อาจารย์ หรือบุคลากรได้ทราบ ภายใต้เวลาที่กำหนด และเป็นไปตามกรอบอัตรากำลังที่มหาวิทยาลัยวางแผนไว้

2.2 มีการวิเคราะห์งาน (job analysis) โดยกำหนดให้มีคำอธิบายลักษณะงาน (job description) การระบุคุณสมบัติเฉพาะตำแหน่ง (job specification) รวมทั้งความสามารถ

(competencies) ที่จำเป็นต่อการปฏิบัติงาน เพื่อใช้ในการประเมินผล และการฝึกอบรมวิธีการทำงาน และทักษะที่จำเป็นให้ผู้ปฏิบัติงานเข้าใจในงาน

2.3 มีการประเมินผลการปฏิบัติงาน (job evaluation) ที่มีรูปแบบชัดเจน มีการกำหนดเส้นทางเดินของตำแหน่งงาน (career path) ของบุคลากรทุกกลุ่ม วิเคราะห์ปริมาณการเข้า ออกของบุคลากรแต่ละกลุ่ม และพิจารณาหาแนวทางการปรับปรุงแก้ไขและติดตามผล

2.4 มีการพัฒนาคณาจารย์และบุคลากรสายสนับสนุนให้เป็นไปตามแผนและเส้นทางเดินของตำแหน่งงานที่กำหนด รวมทั้งติดตามตรวจสอบเป็นรายบุคคล เพื่อการส่งเสริมสนับสนุนอย่างต่อเนื่อง

### 3. มีสวัสดิการเสริมสร้างสุขภาพที่ดี และสร้างขวัญและกำลังใจให้คณาจารย์และบุคลากรสายสนับสนุนสามารถทำงานได้อย่างมีประสิทธิภาพ

3.1 สร้างบรรยากาศของสถานที่ทำงานให้น่าอยู่ ตั้งแต่สภาพแวดล้อม บรรยากาศการทำงาน การจัดสวัสดิการ การเอาใจใส่ดูแลบุคลากรทุกคนอย่างเสมอภาคทัดเทียมกัน การสร้างบรรยากาศของความสุขในการทำงาน

3.2 มีระบบส่งเสริมสนับสนุนการเสนอขอรับรางวัลของคณาจารย์และบุคลากรสายสนับสนุน เช่น มีการติดตามข้อมูลแหล่งให้รางวัลต่าง ๆ เพื่อประชาสัมพันธ์ให้คณาจารย์และบุคลากรสายสนับสนุนทราบโดยเร็ว มีการกระตุ้นและช่วยเหลือผู้ที่มีศักยภาพเพื่อขอรับรางวัลในด้านต่าง ๆ เช่น ช่วยจัดทำเอกสารการขอรับรางวัล ประสานงานในกระบวนการขอรับรางวัล หรืองานธุรการอื่น ๆ

3.3 มีการยกย่องให้เกียรติผู้ได้รับรางวัลโดยวิธีการต่าง ๆ เช่น ประชาสัมพันธ์ผลงานที่ได้รับรางวัลทั้งภายในและภายนอกมหาวิทยาลัย จัดบรรยากาศพิเศษเพื่อเป็นเกียรติ พิจารณาความดีความชอบเป็นกรณีพิเศษ

3.4 มีระบบพี่เลี้ยง โดยจัดให้ผู้ที่มีประสบการณ์เคยได้รับรางวัลให้คำแนะนำช่วยเหลือและสนับสนุนอาจารย์และบุคลากรสายสนับสนุนรุ่นใหม่ในการขอรับรางวัลต่างๆ

3.5 มีกิจกรรมที่ก่อให้เกิดการพัฒนาาร่วมกัน เปิดโอกาสให้ผู้ใต้บังคับบัญชาได้มีโอกาสแสดงความคิดเห็นและร่วมมือในการทำงาน มีช่องทางการสื่อสารหลายช่องทางระหว่างผู้บังคับบัญชา และผู้ใต้บังคับบัญชา รวมทั้งระหว่างผู้ใต้บังคับบัญชาระหว่างกัน เพื่อทำให้เกิดความรู้สึกที่ดีและพัฒนาาร่วมกัน

3.6 มีนโยบายดูแลสุขภาพของบุคลากร ทั้งในเชิงป้องกันและส่งเสริม มีสวัสดิการตรวจเช็คสุขภาพ ส่งเสริมการออกกำลังกายในรูปแบบต่าง ๆ เช่น สนับสนุนด้านสถานที่ออกกำลังกาย สนับสนุนผู้เชี่ยวชาญในการแนะนำด้านการดูแลสุขภาพ

### 4. มีระบบการติดตามให้คณาจารย์และบุคลากรสายสนับสนุนนำความรู้และทักษะที่ได้จากการพัฒนามาใช้ในการจัดการเรียนการสอนและการวัดผลการเรียนรู้ของนักศึกษา ตลอดจนการปฏิบัติงานที่เกี่ยวข้อง

ทุกหลักสูตรการฝึกอบรม หรือทุกโครงการที่มีวัตถุประสงค์ในการเพิ่มความรู้และทักษะการปฏิบัติงาน ควรกำหนดแนวทาง หรือวิธีการติดตาม ประเมินผลสัมฤทธิ์ของการอบรม หรือการพัฒนา เพื่อให้เกิดความมั่นใจว่าบุคลากรสามารถนำความรู้และทักษะที่ได้จากการพัฒนามาใช้ในการปฏิบัติงาน

หรือปรับปรุงตนเอง โดยอาจใช้กลไกการติดตามผลการนำความรู้และทักษะไปใช้ภายหลังการอบรมหรือพัฒนา 6-9 เดือน หรือใช้กลไกการจัดการความรู้เป็นเครื่องมือในการติดตามประเมินผลสัมฤทธิ์ของการอบรม หรือการพัฒนา เป็นต้น

**5. มีการให้ความรู้ด้านจรรยาบรรณอาจารย์และบุคลากรสายสนับสนุน และดูแลควบคุมให้คณาจารย์และบุคลากรสายสนับสนุนถือปฏิบัติ**

5.1 มหาวิทยาลัยจัดให้มีการให้ความรู้ด้านจรรยาบรรณ และกิจกรรมส่งเสริมการปลูกฝังจรรยาบรรณแก่คณาจารย์และบุคลากรสายสนับสนุนอย่างสม่ำเสมอ

5.2 ผู้รับผิดชอบในการให้ความรู้ด้านจรรยาบรรณ ควรมีการติดตามผลการปรับปรุงและพัฒนาตนเองของคณาจารย์และบุคลากรสายสนับสนุนอย่างต่อเนื่อง

**6. มีการประเมินผลความสำเร็จของแผนการบริหารและการพัฒนาคณาจารย์และบุคลากรสายสนับสนุน**

มหาวิทยาลัยจัดให้มีการประเมินผลความสำเร็จของการปฏิบัติงานตามกิจกรรมที่กำหนดไว้ในแผน รวมทั้งผลสัมฤทธิ์ของแผนการบริหารและการพัฒนาคณาจารย์และบุคลากรสายสนับสนุนตามตัวชี้วัดผลการดำเนินงาน (KPI) หรือเป้าหมายของแผนการบริหารและการพัฒนาคณาจารย์และบุคลากรสายสนับสนุน โดยที่ตัวชี้วัดผลการดำเนินงานและค่าเป้าหมายนั้นควรมีความเชื่อมโยงกับกลยุทธ์ของสถาบัน และนำผลการประเมินไปปรับปรุงแผนหรือปรับปรุงการบริหารและการพัฒนาคณาจารย์และบุคลากรสายสนับสนุนในรอบปีถัดไป

**7. มีการนำผลการประเมินไปปรับปรุงแผนหรือปรับปรุงการบริหารและการพัฒนาคณาจารย์และบุคลากรสายสนับสนุน**

7.1 นำผลการประเมินความสำเร็จของแผนการบริหารและการพัฒนาคณาจารย์และบุคลากรสายสนับสนุนไปปรับปรุงแผนการบริหารและการพัฒนาคณาจารย์และบุคลากรสายสนับสนุน

7.2 ดำเนินการตามแผนปรับปรุงการบริหารและการพัฒนาคณาจารย์และบุคลากรสายสนับสนุนตามระยะเวลาที่กำหนด

7.3 มีการสำรวจความต้องการ และความพึงพอใจของคณาจารย์และบุคลากรสายสนับสนุนที่เข้าร่วมกิจกรรมต่าง ๆ ที่มีวัตถุประสงค์เพื่อการพัฒนาคณาจารย์และบุคลากรสายสนับสนุน เพื่อเป็นข้อมูลประกอบการจัดทำแผนการพัฒนาคณาจารย์และบุคลากรสายสนับสนุนในระยะต่อไป

## **ตัวบ่งชี้ที่ 2.6 ระบบและกลไกการจัดการเรียนการสอน**

**1. มีระบบและกลไกการประกันคุณภาพการจัดการเรียนการสอนที่เน้นผู้เรียนเป็นสำคัญทุกหลักสูตร**

1.1 มีการพัฒนาระบบและกลไกการจัดการเรียนการสอนที่มีความยืดหยุ่น และหลากหลาย สามารถตอบสนองความต้องการและความถนัดของผู้เรียน ยอมรับความสามารถที่แตกต่างและวิธีการ

เรียนรู้ที่หลากหลายของผู้เรียน เน้นให้ผู้เรียนมีส่วนร่วมในการออกแบบวิธีการเรียนการสอนที่เน้นการคิดวิเคราะห์ การมีทักษะในการเรียนรู้และแสวงหาความรู้ รวมทั้งการสร้างหรือพัฒนาความรู้ใหม่ๆ ด้วยตนเอง โดยผู้สอนมีบทบาทในการกระตุ้นให้ผู้เรียนเกิดการคิดวิเคราะห์ และลงมือปฏิบัติจริง ซึ่งเน้นแหล่งข้อมูลความรู้ จัดการเรียนการสอนและอำนวยความสะดวกในการเรียนรู้เพื่อให้ผู้เรียนเกิดความสัมฤทธิ์ผลในการเรียนรู้ทุกรายวิชา

1.2 มีการจัดกิจกรรมการเรียนรู้ที่เน้นผู้เรียนเป็นสำคัญทุกรายวิชา อาทิ จัดให้มีชั่วโมงปฏิบัติการ อภิปรายกลุ่ม สัมมนา ทำกรณีศึกษาหรือโครงการหรือวิจัย เรียนรู้นอกสถานที่ รวมทั้งฝึกงาน และฝึกประสบการณ์

1.3 มีการกำหนดตัวบ่งชี้ความสำเร็จของการจัดการเรียนการสอนที่เน้นผู้เรียนเป็นสำคัญในแต่ละรายวิชา และมีการติดตามตรวจสอบ ประเมินผลความสำเร็จเพื่อนำมาปรับปรุงการเรียนการสอนให้มีประสิทธิภาพ

2. ทุกรายวิชามีรายละเอียดของรายวิชาและของประสบการณ์ภาคสนาม(ถ้ามี) ก่อนการเปิดสอนในแต่ละภาคการศึกษา ตามที่กำหนดในกรอบมาตรฐานคุณวุฒิระดับอุดมศึกษาแห่งชาติ

2.1 อาจารย์จัดทำรายละเอียดของรายวิชาที่จะเปิดสอนในแต่ละภาคการศึกษา แต่ละรายวิชาระบุรายละเอียดในหัวข้อต่อไปนี้เป็นอย่างน้อย

- จุดมุ่งหมายของรายวิชา เป็นการระบุผลการเรียนรู้เมื่อผู้เรียนได้เรียนรายวิชาเสร็จสิ้นแล้ว โดยเน้นพฤติกรรมที่เป็นผลจากการเรียนรู้ ซึ่งอิงมาตรฐานผลการเรียนรู้ตามกรอบมาตรฐานคุณวุฒิระดับอุดมศึกษาแห่งชาติ

- ลักษณะและการดำเนินการ เป็นการระบุคำอธิบายรายวิชา จำนวนชั่วโมงการสอน และการให้คำปรึกษา

- การพัฒนาผลการเรียนรู้ของผู้เรียน เป็นการอธิบายความรู้หรือทักษะที่รายวิชามุ่งหวังที่จะพัฒนาผู้เรียน วิธีการสอน และการประเมินผลการเรียนรู้ในด้านต่างๆ ที่กำหนดในกรอบมาตรฐานคุณวุฒิระดับอุดมศึกษาแห่งชาติ

- แผนการสอนและการประเมินผล ในแต่ละคาบเรียนมีการระบุหัวข้อหรือเนื้อหาที่จะสอน กิจกรรมการเรียนการสอน สื่อการสอนที่ใช้และวิธีการประเมินผลการเรียนรู้ของหัวข้อหรือเนื้อหานั้นๆ

- ทรัพยากรประกอบการเรียนการสอน ระบุเอกสาร หนังสือ ตำราที่ทันสมัยที่ใช้ประกอบการเรียนการสอน รวมทั้งแหล่งเรียนรู้ในห้องเรียนที่ช่วยเสริมประสบการณ์จริงหรือประสบการณ์เชิงปฏิบัติแก่ผู้เรียน

- การประเมินและปรับปรุงการดำเนินการของรายวิชา มีการประเมินกระบวนการเรียนการสอนโดยใช้ข้อมูลจากแหล่งหลากหลาย เช่น ความเห็นของผู้เรียน ความเห็นของทีมนักสอน ผลการเรียนรู้ของผู้เรียน และจากการสังเกตการณ์ เป็นต้น

2.2 อาจารย์ผู้สอนแจ้งรายละเอียดของรายวิชาและแผนการสอนให้ผู้เรียนในคาบแรกที่พบผู้เรียน

2.3 การประเมินผลการเรียนรู้ของรายวิชาให้มีการประเมินทั้งในระหว่างภาคการศึกษา (formative evaluation) และเมื่อสิ้นสุดภาคการศึกษา (summative evaluation)

**3. ทุกหลักสูตรมีรายวิชาที่ส่งเสริมทักษะการเรียนรู้ด้วยตนเอง และการให้ผู้เรียนได้เรียนรู้จากการปฏิบัติทั้งในและนอกห้องเรียนหรือจากการทำวิจัย**

3.1 คณะกรรมการรับผิดชอบหลักสูตรกำหนดให้ทุกหลักสูตรต้องมีรายวิชาที่ส่งเสริมให้ผู้เรียนเรียนรู้ด้วยตนเอง และเรียนรู้จากการปฏิบัติจริงทั้งในและนอกชั้นเรียน อาทิ จัดให้มีชั่วโมงปฏิบัติการ อภิปรายกลุ่ม สัมมนา ทำกรณีศึกษาหรือโครงการหรือวิจัย เรียนรู้นอกสถานที่ รวมทั้งฝึกงาน และฝึกประสบการณ์

3.2 จัดให้มีระบบการรายงานพัฒนาการของผู้เรียนที่สะท้อนให้เห็นถึงความสามารถในการเรียนรู้ด้วยตนเอง และการปฏิบัติจริงของผู้เรียนเป็นรายบุคคลหลังจบหลักสูตร

**4. มีการให้ผู้มีประสบการณ์ทางวิชาการหรือวิชาชีพจากหน่วยงานหรือชุมชนภายนอกเข้ามามีส่วนร่วมในกระบวนการเรียนการสอนทุกหลักสูตร**

ทุกหลักสูตรควรมีการออกแบบให้ผู้เรียนได้มีโอกาสเรียนรู้จากบุคคล หน่วยงานหรือชุมชนภายนอกในด้านวิชาการหรือวิชาชีพ เพื่อให้ผู้เรียนได้ทราบถึงการนำความรู้ทางทฤษฎีไปใช้ในทางปฏิบัติ และมีความรู้ทางวิชาการที่ทันสมัย การดำเนินการนี้อาจทำโดยเชิญบุคลากรภายนอกมาเป็นอาจารย์พิเศษ สอนทั้งรายวิชาหรือบรรยายในบางคาบเวลา หรือนักศึกษาฟังการบรรยายและเยี่ยมชมหน่วยงานหรือสถานที่ภายนอกสถาบัน หรือนักศึกษาฝึกงานหรือปฏิบัติงานในวิชาสหกิจศึกษาในสถานประกอบการ เป็นต้น

**5. มีการจัดการเรียนรู้ที่พัฒนาจากการวิจัย หรือจากกระบวนการจัดการความรู้เพื่อพัฒนาการเรียนการสอน**

5.1 อาจารย์ควรพัฒนากระบวนการเรียนการสอนและวิธีการสอนในรายวิชาที่รับผิดชอบอย่างต่อเนื่อง ในการพัฒนากระบวนการเรียนการสอนและวิธีการสอนควรวิเคราะห์การสอนที่ผ่านมา โดยการทบทวนวิจัยในชั้นเรียนว่าวิธีการสอนและกระบวนการเรียนการสอนรวมทั้งการประเมินผลการเรียนรู้ของผู้เรียนเหมาะสมหรือไม่ ควรปรับปรุงด้านใด อย่างไร

5.2 ควรจัดเวทีการสัมมนา หรือการแลกเปลี่ยนเรียนรู้เกี่ยวกับการวิจัยและประสบการณ์การจัดการเรียนการสอนระหว่างอาจารย์เพื่อการปรับปรุงและพัฒนาการเรียนการสอนเป็นประจำอย่างต่อเนื่อง

**6. มีการประเมินความพึงพอใจของผู้เรียนที่มีต่อคุณภาพการจัดการเรียนการสอนและสิ่งสนับสนุนการเรียนรู้ทุกรายวิชา ทุกภาคการศึกษา โดยผลการประเมินความพึงพอใจแต่ละรายวิชา ต้องไม่ต่ำกว่า 3.51 จากคะแนนเต็ม 5**

เมื่อสิ้นสุดภาคการศึกษา มหาวิทยาลัยจัดให้มีการประเมินความคิดเห็นของผู้เรียนต่อคุณภาพการจัดการเรียนการสอนของอาจารย์ในทุกรายวิชาและมีการประเมินคุณภาพความพึงพอใจและความ

เหมาะสมของอุปกรณ์และสื่อสนับสนุนการเรียนรู้ เช่น อุปกรณ์ที่ใช้ในห้องเรียน คอมพิวเตอร์ อุปกรณ์ในห้องปฏิบัติการ หนังสือ ตำรา และสิ่งพิมพ์ในห้องสมุด เป็นต้น นำผลการประเมินความคิดเห็นดังกล่าวข้างต้นไปปรับปรุงกระบวนการเรียนการสอนและสิ่งสนับสนุนการเรียนรู้ โดยมีการระบุในรายละเอียดของรายวิชาในภาคการศึกษาถัดไปด้วยว่า มีการนำผลการประเมินความคิดเห็นของผู้เรียนมาปรับปรุงและพัฒนาการเรียนการสอนอย่างไร

## 7. มีการพัฒนาหรือปรับปรุงการจัดการเรียนการสอน กลยุทธ์การสอนหรือการประเมินผล การเรียนรู้ ทูกรายวิชา ตามผลการประเมินรายวิชา

สถาบันและคณะวิชาควรมีการตั้งคณะกรรมการรับผิดชอบหลักสูตร ทำหน้าที่ต่อไปนี้

พิจารณารายละเอียดของรายวิชาตามข้อ 2 เพื่อตรวจสอบความครบถ้วนสมบูรณ์

- ติดตาม วิเคราะห์ผลการดำเนินงานแต่ละรายวิชาและภาพรวมของทุกหลักสูตร ทุกภาคการศึกษา โดยเฉพาะจากผลการประเมินของผู้เรียน และวางแผนปรับปรุงในส่วนที่เกี่ยวข้อง หรือเสนอการปรับปรุงต่อคณะกรรมการระดับที่สูงขึ้น

- ดูแลให้การดำเนินการหลักสูตรได้รับการประเมินโดยผู้มีส่วนได้ส่วนเสีย เช่น ผู้เรียนปัจจุบัน และผู้ที่กำลังจะสำเร็จการศึกษาหรือศิษย์เก่า และกรรมการอิสระ ตามหลักเกณฑ์และกรอบเวลาที่กำหนดทุกปีการศึกษา

- ระบุถึงความจำเป็นต่อการปรับปรุง หรือปิด หรือเปิดรายวิชาหรือหลักสูตร ตามหลักฐานจากผลการประเมินของผู้เรียน / ของผู้ที่กำลังจะสำเร็จการศึกษา / ของผู้ประเมินอิสระ และของผู้ใช้บัณฑิตอย่างต่อเนื่อง

## ตัวบ่งชี้ที่ 2.7 ระบบและกลไกการพัฒนาสัมฤทธิ์ผลการเรียนตามคุณลักษณะของบัณฑิต

1. มีการสำรวจคุณลักษณะของบัณฑิตที่พึงประสงค์ตามความต้องการของผู้ใช้บัณฑิต อย่างน้อยสำหรับทุกหลักสูตรระดับปริญญาตรี ทูกรอบระยะเวลาตามแผนกำหนดการศึกษาของหลักสูตร

1.1 คณะกรรมการรับผิดชอบหลักสูตรต้องสำรวจหรือวิเคราะห์ความต้องการของผู้ใช้บัณฑิตเกี่ยวกับคุณลักษณะของบัณฑิตเป็นระยะๆ อย่างน้อยทุก 5 ปี เพื่อนำข้อมูลมาใช้ในการปรับปรุงหลักสูตรหรือจัดการเรียนการสอนเพื่อให้ได้บัณฑิตที่สนองความต้องการของผู้ใช้บัณฑิตให้มากที่สุด โดยนำข้อมูลจากการสำรวจมาบูรณาการร่วมกับกรอบมาตรฐานคุณวุฒิระดับอุดมศึกษาแห่งชาติ

1.2 คณะกรรมการรับผิดชอบหลักสูตรต้องมีการทบทวน ปรับปรุงคุณลักษณะของบัณฑิตที่จำเป็น และเหมาะสมกับสาขาวิชา ระดับการศึกษา เพื่อให้สอดคล้องกับความต้องการของผู้ใช้บัณฑิต โดยคำนึงถึงความทันสมัยของหลักสูตรที่ต้องสอดคล้องกับการเปลี่ยนแปลงระดับท้องถิ่น ระดับชาติ หรือระดับนานาชาติด้วย มีการกำหนดเป็นเป้าหมายการผลิตบัณฑิตระหว่างผู้สอนร่วมกัน และเผยแพร่ให้ผู้ที่เกี่ยวข้องในการผลิตบัณฑิตทุกคนรับรู้และร่วมกันพัฒนานักศึกษา



2. มีการนำผลจากข้อ 1 มาใช้ในการปรับปรุงหลักสูตร การจัดการเรียนการสอน การวัดผล การศึกษาและสัมฤทธิ์ผลทางการเรียนที่ส่งเสริมทักษะอาชีพและคุณลักษณะของบัณฑิตที่พึงประสงค์ ตามความต้องการของผู้ใช้บัณฑิต

2.1 คณะกรรมการรับผิดชอบหลักสูตรมีการวิเคราะห์ติดตามประเมินผลการใช้หลักสูตร และนำข้อมูลจากผลการสำรวจความต้องการของผู้ใช้บัณฑิตมาใช้ในการปรับปรุงหลักสูตร โดยเฉพาะประเด็นการกำหนดโครงสร้างหลักสูตร การจัดกิจกรรมการเรียนการสอน สื่อการศึกษา และการประเมินผล

2.2 คณะกรรมการรับผิดชอบหลักสูตรมีการวางระบบการประกันคุณภาพการจัดการเรียน การสอนระดับหลักสูตร โดยอาจมีการเชื่อมโยงรายวิชากับคุณลักษณะของบัณฑิตที่กำหนด เพื่อให้ผู้สอน แต่ละวิชาได้รับรู้และถือเป็นภาระหน้าที่ที่ต้องพัฒนาผู้เรียนในทักษะที่จำเป็นของรายวิชานั้นๆ อาจมีการ ออกแบบกิจกรรมการเรียนการสอนในลักษณะของการบูรณาการระหว่างรายวิชา และระหว่างการเรียนรู้ ในห้องเรียนกับนอกห้องเรียน ให้ผู้เรียนได้เรียนรู้ทั้งภาคทฤษฎีและภาคปฏิบัติ เพื่อให้มีทักษะการ ปฏิบัติงานในโลกแห่งการทำงานจริงได้

2.3 คณะกรรมการรับผิดชอบหลักสูตรมีการวางระบบการกำกับติดตามการออกแบบ กิจกรรมการเรียนการสอนของอาจารย์ที่จะช่วยส่งเสริมเรียนรู้ด้วยตนเองของนักศึกษา มีการประชุม ปรึกษาการจัดการเรียนการสอน สื่อการศึกษา และวิธีการประเมินผล เพื่อให้ผู้สอนได้ข้อมูลในการ ปรับปรุงตนเองจากเพื่อนร่วมงาน

2.4 มีการวางระบบการประเมินผลที่สะท้อนทักษะความสามารถด้านการเรียนรู้ของผู้เรียน เน้นการประเมินตามสภาพจริง (authentic assessment) โดยเฉพาะความสามารถในการเรียนรู้ขั้นสูง ใช้ วิธีการวัดและประเมินผลที่หลากหลาย สะท้อนความสามารถในการปฏิบัติงาน (performance) ของ ผู้เรียน โดยเฉพาะทักษะการเรียนรู้ที่ใช้วิจัยเป็นฐาน

2.5 ควรจัดให้มีการประชุมหารือระหว่างคณะกรรมการรับผิดชอบหลักสูตรในการ แลกเปลี่ยนกิจกรรมการเรียนการสอน และการแก้ปัญหาาร่วมกันสำหรับผู้เรียนที่จำเป็นต้องได้รับการ พัฒนาเป็นพิเศษ

3. มีการส่งเสริมสนับสนุนทรัพยากรทั้งด้านบุคลากร เทคโนโลยีสารสนเทศ และงบประมาณ ที่เอื้อต่อการพัฒนาคุณลักษณะของบัณฑิต

3.1 คณะกรรมการรับผิดชอบหลักสูตรควรมีการวางแผนการจัดหางบประมาณ หรือ ทรัพยากรที่สนับสนุนการจัดกิจกรรมการเรียนการสอนที่ส่งเสริมคุณลักษณะของบัณฑิตอย่างเพียงพอ

3.2 หน่วยงานระดับคณะวิชา ภาควิชาสนับสนุน ส่งเสริมการใช้สื่อเทคโนโลยีทางการศึกษา เพื่อให้ผู้เรียนรู้จักแสวงหาความรู้ด้วยตนเอง อาจมีการจัดทำเว็บไซต์เพื่อให้นักศึกษาและอาจารย์มีการ สร้างสังคมแห่งการเรียนรู้ ในรูปของการสร้างชุมชนนักปฏิบัติ (community of practice) เพื่อให้การ เรียนรู้เกิดขึ้นได้ทุกที่ ทุกเวลา

4. มีระบบและกลไกการส่งเสริมให้นักศึกษาระดับปริญญาตรีและบัณฑิตศึกษาเข้าร่วมกิจกรรมการประชุมวิชาการหรือนำเสนอผลงานทางวิชาการในที่ประชุมระหว่างสถาบัน หรือที่ประชุมระดับชาติหรือนานาชาติ

4.1 มีการเผยแพร่ประชาสัมพันธ์โปรแกรมการประชุมวิชาการที่เกิดขึ้นในที่ต่าง ๆ ทั้งในประเทศและต่างประเทศให้นักศึกษารับรู้

4.2 มีการจัดหางบประมาณให้นักศึกษามีโอกาสเข้าร่วมกิจกรรมทางวิชาการทั้งภายในมหาวิทยาลัยหรือนอกมหาวิทยาลัย

4.3 หากเป็นไปได้ อาจมีการกำหนดเป็นเงื่อนไขให้นักศึกษาต้องมีโอกาสเข้าร่วมประชุมวิชาการระดับชาติทุกปี หรือระดับนานาชาติอย่างน้อย 1 ครั้งในระหว่างการศึกษา

4.4 ในระดับชั้นเรียน ผู้สอนมีการฝึกทักษะการนำเสนอผลงานทางวิชาการ สนับสนุนให้นักศึกษาส่งผลงานวิชาการให้ที่ประชุมวิชาการต่าง ๆ พิจารณา เรียนรู้เทคนิคการส่งผลงานวิชาการให้ได้รับการคัดเลือกไปเผยแพร่

5. มีกิจกรรมเสริมสร้างคุณธรรมจริยธรรมให้แก่ศึกษาระดับปริญญาตรีและบัณฑิตศึกษาที่จัดโดยสถาบัน

5.1 มีการจัดหางบประมาณสนับสนุนการจัดกิจกรรมที่ส่งเสริมคุณธรรมจริยธรรมให้แก่ นักศึกษา และจัดกิจกรรมอย่างต่อเนื่อง ทั้งกิจกรรมภายใต้หลักสูตรและกิจกรรมเสริมหลักสูตร

5.2 มีการกำหนดเงื่อนไขให้นักศึกษาต้องเข้าร่วมกิจกรรมส่งเสริมคุณธรรมจริยธรรมของสถาบัน โดยมีการประเมินผลที่เป็นรูปธรรม ซึ่งผลการประเมินควรเป็นปัจจัยสำคัญต่อผลการเรียน หรือต่อการสำเร็จการศึกษาของนักศึกษา

6. มีระบบและกลไกสนับสนุนการประยุกต์ใช้ผลงานจากวิทยานิพนธ์ของนักศึกษาระดับบัณฑิตศึกษา และมีการรับรองการใช้ประโยชน์จริงจากหน่วยงานภาครัฐ หรือเอกชน หรือหน่วยงานวิชาชีพ (เฉพาะกลุ่ม ค 1)

6.1 มีการเชิญหน่วยงาน สถาบัน องค์กรภาครัฐ และเอกชน ผู้ใช้บัณฑิต หรือนักวิชาการมาให้ความรู้ หรือให้ข้อมูลเกี่ยวกับประเด็นวิจัยที่ต้องการให้นักศึกษาจัดทำเป็นหัวข้อวิทยานิพนธ์ประมาณภาคเรียนละ 1 ครั้ง เพื่อให้นักศึกษาได้จัดทำข้อเสนอโครงการวิจัยที่สนองความต้องการของหน่วยงานที่เกี่ยวข้อง

6.2 ประชาสัมพันธ์แหล่งทุนวิจัยจากหน่วยงานต่างๆ ให้นักศึกษาทราบ และมีการพัฒนาทักษะการจัดทำข้อเสนอโครงการวิจัยที่มีประสิทธิภาพ สอดคล้องกับช่วงเวลาของการสมัครทุน

6.3 สนับสนุนให้นักศึกษาเสนอข้อเสนอโครงการวิทยานิพนธ์ไปยังหน่วยงานต่างๆ ที่เกี่ยวข้อง เพื่อขอทุนสนับสนุนการวิจัย

6.4 ในการสอบวิทยานิพนธ์ อาจมีการแต่งตั้งกรรมการผู้ทรงคุณวุฒิภายนอกที่เกี่ยวข้องกับประเด็นวิจัยของนักศึกษามาร่วมเป็นกรรมการสอบ เพื่อให้รับรู้ผลงานวิจัย และนำผลไปใช้ประโยชน์

6.5 มีการเผยแพร่ผลงานวิทยานิพนธ์ของนักศึกษาในรูปแบบต่างๆ หรือจัดทำเป็นข่าวเพื่อเผยแพร่ตามสื่อวิทยุ โทรทัศน์ หนังสือพิมพ์ และอาจจัดทำบทความวิจัยเป็นหมวดหมู่ เผยแพร่ไปยัง

มหาวิทยาลัยหรือองค์กรที่เกี่ยวข้อง หรือนำออกเผยแพร่ในช่วงโอกาสที่กำลังเกิดเหตุการณ์หรือสถานการณ์ที่เป็นปัญหา และสามารถใช้คำตอบจากผลการวิจัยที่นักศึกษาผลิตไปช่วยชี้แนะแนวทางการแก้ไขปัญหาได้

6.6 มีการจัดทำระบบฐานข้อมูลงานวิทยานิพนธ์ที่มีบุคคลหรือหน่วยงานนำไปใช้ประโยชน์ โดยอาจใช้วิธีการสืบค้นการอ้างอิง หรือการสำรวจด้วยแบบสอบถามจากหน่วยงานที่เกี่ยวข้อง

7. มีการพัฒนาทักษะนักศึกษาในการจัดทำบทความจากวิทยานิพนธ์และมีการนำไปตีพิมพ์เผยแพร่ในวารสารระดับนานาชาติ (เฉพาะกลุ่ม ง)

7.1 ผู้สอนอาจมอบหมายให้นักศึกษาอ่านบทความวิจัยที่ตีพิมพ์ในวารสารวิชาการ มีการวิพากษ์บทความ การสังเคราะห์ความรู้จากบทความวิจัยในรายวิชาต่าง ๆ

7.2 จัดหลักสูตรรายวิชาหรือกิจกรรมเสริมหลักสูตรเกี่ยวกับการจัดทำบทความวิจัยเพื่อตีพิมพ์เผยแพร่ในวารสารวิชาการให้นักศึกษาได้พัฒนาทักษะการจัดทำบทความ

7.3 อาจมีการตั้งคลินิกให้ความช่วยเหลือในการทำบทความวิจัย รวมทั้งการแปลเป็นภาษาต่างประเทศ

7.4 สนับสนุนให้นักศึกษาจัดทำบทความวิจัยจากผลการวิจัยบางส่วน ที่สามารถตีพิมพ์เผยแพร่ได้ ส่งไปยังวารสารต่าง ๆ ในระหว่างการทำวิทยานิพนธ์

7.5 นำบทความวิจัยของนักศึกษาที่ได้รับการคัดเลือกหรือไม่ได้รับการคัดเลือกให้ตีพิมพ์เผยแพร่มาเรียนรู้ร่วมกันในชั้นเรียน และมีการวิพากษ์เพื่อการเรียนรู้ร่วมกัน

### ตัวบ่งชี้ที่ 3.1 ระบบและกลไกการให้คำปรึกษาและบริการด้านข้อมูลข่าวสาร

1. มีการจัดบริการให้คำปรึกษาทางวิชาการและแนะแนวการใช้ชีวิตแก่นักศึกษา

1.1 มหาวิทยาลัยจัดทำฐานข้อมูลนักศึกษา ประกอบด้วยข้อมูลด้านสุขภาพทั้งทางกายและทางจิต ข้อมูลด้านการเรียน ข้อมูลครอบครัว และบุคคลที่มหาวิทยาลัยสามารถติดต่อเมื่อนักศึกษามีปัญหา

1.2 หน่วยงานระดับภาควิชา มีระบบการตั้งอาจารย์ที่ปรึกษาวิชาการที่เหมาะสม คำนึงถึงสัดส่วนอาจารย์ต่อนักศึกษา ที่ทำให้อาจารย์สามารถดูแลนักศึกษาได้ทั่วถึง มีระบบการช่วยเหลือนักศึกษาในความดูแลใกล้ชิด เน้นการพัฒนาผู้เรียนเป็นรายบุคคล มีการประชุมระหว่างอาจารย์ทั้งที่เป็นทางการหรือไม่เป็นทางการ เพื่อส่งต่อข้อมูลเกี่ยวกับนักศึกษาที่มีปัญหาด้านการเรียนในกลุ่มผู้สอนหรือผู้รับผิดชอบหลักสูตร เน้นการให้บริการความช่วยเหลือนักศึกษาในรูปแบบของการป้องกันปัญหามากกว่าการแก้ปัญหา

1.3 หน่วยงานระดับคณะหรือระดับมหาวิทยาลัย เช่น ฝ่ายกิจการนักศึกษา มีหน่วยให้บริการหรือให้คำปรึกษาสำหรับนักศึกษาที่มีปัญหาชีวิต โดยมีเจ้าหน้าที่คอยรับเรื่องราวร้องทุกข์ของนักศึกษาที่ขอใช้บริการตลอดเวลา อาจมีการจัดบริการสายด่วน (hotline) สำหรับให้คำปรึกษาหรือให้ความช่วยเหลือนักศึกษาที่มีปัญหาวิกฤติและต้องการความช่วยเหลือด่วน และมีระบบการดูแลนักศึกษาในกรณีที่อาจารย์ที่ปรึกษาส่งนักศึกษามารับบริการ

1.4 มีระบบการส่งต่อการดูแลสุขภาพกายและสุขภาพจิตของนักศึกษา ไปยังโรงพยาบาลหรือหน่วยให้บริการเฉพาะทางในกรณีที่นักศึกษามีปัญหาที่รุนแรงเกินความสามารถของมหาวิทยาลัยที่จะดูแลได้

1.5 ผู้เกี่ยวข้องกับนักศึกษาทุกระดับมีระบบการติดตามผลการช่วยเหลือหรือให้คำแนะนำแก่นักศึกษา จนสามารถแก้ไขปัญหาของนักศึกษาได้สำเร็จ

1.6 มีการจัดประชุมพัฒนาอาจารย์หรือบุคลากรที่รับผิดชอบการดูแลนักศึกษาเป็นระยะๆ เพื่อสร้างความเข้าใจร่วมกัน และสร้างเครือข่ายการให้ความช่วยเหลือร่วมกัน

1.7 มีการจัดประชุมเพื่อสร้างความสัมพันธ์ระหว่างมหาวิทยาลัยกับครอบครัวของนักศึกษา เพื่อร่วมมือกันแก้ไขปัญหาของนักศึกษา

1.8 มีช่องทางให้นักศึกษาหรือผู้เกี่ยวข้องได้ให้ข้อเสนอแนะเพื่อการปรับปรุงการให้บริการ

## 2. มีการจัดบริการข้อมูลข่าวสารที่เป็นประโยชน์ต่อนักศึกษา

2.1 มหาวิทยาลัยจัดทำฐานข้อมูลอิเล็กทรอนิกส์ บอร์ด เว็บไซต์ สำหรับประกาศข้อมูลข่าวสารที่เป็นประโยชน์กับนักศึกษา เช่น ข้อมูลทุนการศึกษา ทุนวิจัย การรับสมัครงาน ข่าวสารวิชาการที่ทันสมัยและที่เกี่ยวข้องกับสาขาวิชาที่นักศึกษาจำเป็นต้องรู้

2.2 มีช่องทางให้นักศึกษาหรือผู้เกี่ยวข้องได้ให้ข้อเสนอแนะเพื่อการปรับปรุงการให้บริการ

2.3 มีระบบการติดตามประเมินผลการให้บริการข้อมูลข่าวสาร

## 3. มีการจัดกิจกรรมเพื่อพัฒนาประสบการณ์ทางวิชาการและวิชาชีพแก่นักศึกษา

3.1 มีการประสานงานกับหน่วยงานต่าง ๆ ทั้งในและนอกมหาวิทยาลัย เพื่อเป็นแหล่งดูงาน แหล่งฝึกประสบการณ์ของนักศึกษา และมีการติดตามประเมินคุณภาพของความเป็นแหล่งเรียนรู้ของแหล่งฝึกประสบการณ์วิชาชีพ เพื่อนำมาใช้เป็นข้อมูลในการวางแผนการจัดเตรียมแหล่งฝึกประสบการณ์ทางวิชาชีพที่เหมาะสมต่อไป

3.2 มีการจัดกิจกรรมวิชาการ หรือกิจกรรมทางสังคม โดยให้นักศึกษาเป็นผู้รับผิดชอบหลักในการดำเนินงานเพื่อฝึกทักษะประสบการณ์การทำงานร่วมกัน

3.3 มีช่องทางให้นักศึกษาหรือผู้เกี่ยวข้องได้ให้ข้อเสนอแนะเพื่อการปรับปรุงการพัฒนาประสบการณ์ทางวิชาการและวิชาชีพ

3.4 มีระบบการติดตามประเมินผลการฝึกประสบการณ์วิชาการและวิชาชีพ

## 4. มีการจัดบริการข้อมูลข่าวสารที่เป็นประโยชน์ต่อศิษย์เก่า

4.1 มหาวิทยาลัยมีฐานข้อมูลศิษย์เก่า และมีการจัดทำฐานข้อมูลอิเล็กทรอนิกส์ เว็บไซต์ จัดหมายข่าว ฯลฯ สำหรับเผยแพร่ข้อมูลข่าวสารที่เป็นประโยชน์กับศิษย์เก่า เช่น ข้อมูลกิจกรรมการประชุมวิชาการ การสัมมนาความรู้ใหม่ๆ ข้อมูลแหล่งทุนการศึกษาต่อ ทุนวิจัย การรับสมัครงาน ข่าวสารวิชาการที่เกี่ยวข้องกับสาขาวิชา

4.2 มีการส่งข่าวให้ศิษย์เก่ารับรู้เกี่ยวกับกิจกรรมทางวิชาการเพื่อพัฒนาความรู้และประสบการณ์เป็นระยะๆ

4.3 เปิดโอกาสให้ศิษย์เก่าได้มีส่วนร่วมในการปรับปรุงพัฒนาหลักสูตร การมีส่วนร่วมในการจัดการเรียนการสอน การทำวิจัยแบบร่วมมือในลักษณะของสหวิทยาการ การเป็นกรรมการสอบวิทยานิพนธ์ กิจกรรมดังกล่าวนอกจากจะให้ศิษย์เก่าได้มีส่วนร่วมในการพัฒนาความรู้และประสบการณ์ที่ดีแก่นักศึกษาปัจจุบัน และสร้างเครือข่ายความสัมพันธ์ระหว่างนักศึกษาปัจจุบันกับศิษย์เก่าแล้ว ยังทำให้ศิษย์เก่าและอาจารย์ได้เรียนรู้วิทยาการใหม่ ๆ ในฐานะผู้ให้และผู้รับ

4.4 มีช่องทางให้ศิษย์เก่าได้ให้ข้อเสนอแนะเพื่อการปรับปรุงการให้บริการ

## 5. มีการจัดกิจกรรมเพื่อพัฒนาความรู้และประสบการณ์ให้ศิษย์เก่า

5.1 มีการจัดกิจกรรมทางวิชาการและวิชาชีพเพื่อพัฒนาความรู้และประสบการณ์สำหรับศิษย์เก่าเป็นระยะๆ โดยมีการส่งข่าวให้ศิษย์เก่ารับรู้

5.2 มีช่องทางให้ศิษย์เก่าได้ให้ข้อเสนอแนะเพื่อการปรับปรุงกิจกรรมเพื่อพัฒนาความรู้และประสบการณ์วิชาการและวิชาชีพ

## 6. มีผลการประเมินคุณภาพของการให้บริการในข้อ 1 - 3 ทุกข้อไม่ต่ำกว่า 3.51 จากคะแนน เต็ม 5

6.1 หน่วยงานที่เกี่ยวข้องใน ระดับภาควิชา ฝ่าย คณะ หรือมหาวิทยาลัย มีระบบการติดตามประเมินผลการให้บริการทุกด้านแก่นักศึกษาและศิษย์เก่า มีการมอบหมายผู้รับผิดชอบในการประเมินและระยะเวลาในการประเมิน

6.2 มีการประเมินคุณภาพของการให้บริการทุกด้าน และนำเสนอผลการประเมินแก่ผู้รับผิดชอบ และผู้บริหารระดับคณะ มหาวิทยาลัย

6.3 คะแนนเฉลี่ยของผลการประเมินความพึงพอใจของนักศึกษาควรอยู่ในระดับ 3.51ขึ้นไป จากคะแนนเต็ม 5 จึงจะถือว่ามีบริการที่อยู่ในระดับดี หากผลการประเมินคุณภาพของการให้บริการด้านใดที่ยังไม่ได้ตามเกณฑ์มาตรฐาน (ต่ำกว่า 3.51 คะแนน) ให้ทำการวิเคราะห์สาเหตุ ปัญหาอุปสรรค เพื่อหาแนวทางการปรับปรุงการให้บริการ ทั้งนี้ ควรเปิดโอกาสให้นักศึกษาหรือศิษย์เก่า มีส่วนร่วมในการเสนอแนะแนวทางการแก้ไขปัญหา หรือการปรับปรุงการให้บริการด้วย

## 7. มีการนำผลการประเมินคุณภาพของการให้บริการมาใช้เป็นข้อมูลในการพัฒนาการจัดบริการที่สนองความต้องการของนักศึกษา

7.1 นำผลการประเมินคุณภาพการให้บริการเสนอให้ผู้เกี่ยวข้องทราบทุกระดับ และมีการจัดทำแผนพัฒนาปรับปรุงการให้บริการ โดยเฉพาะการบริการในด้านที่ยังไม่บรรลุเป้าหมายที่กำหนด

7.2 มีการปรับปรุงพัฒนาการให้บริการแก่นักศึกษาและศิษย์เก่า และประเมินคุณภาพของการให้บริการทุกด้านตามแผนที่กำหนด

7.3 มีการสำรวจข้อมูลจากนักศึกษา และศิษย์เก่าเพื่อศึกษาความพึงพอใจในบริการที่มหาวิทยาลัยจัดให้ทุกด้านอย่างน้อยปีละครั้ง เพื่อเป็นข้อมูลประกอบการจัดทำแผนการพัฒนาระบบการให้บริการในระยะต่อไป

## ตัวบ่งชี้ที่ 3.2 ระบบและกลไกการส่งเสริมกิจกรรมนักศึกษา

### 1. สถาบันจัดทำแผนการจัดกิจกรรมพัฒนานักศึกษาที่ส่งเสริมผลการเรียนรู้ตามกรอบมาตรฐานคุณวุฒิระดับอุดมศึกษาแห่งชาติทุกด้าน

1.1 หน่วยงานระดับคณะหรือมหาวิทยาลัยมีการกำหนดแผนการส่งเสริมการจัดกิจกรรมของนักศึกษา ที่ชัดเจน นอกเหนือจากการพัฒนานักศึกษาผ่านการจัดกิจกรรมการเรียนการสอนตามรายวิชาในหลักสูตร ทั้งนี้กิจกรรมการพัฒนานักศึกษาจะมีทั้งที่จัดโดยมหาวิทยาลัย หรือจัดโดยองค์กรนักศึกษา เพื่อพัฒนานักศึกษาให้มีคุณลักษณะตามที่มหาวิทยาลัยกำหนด และสอดคล้องกับกรอบมาตรฐานคุณวุฒิในแต่ละระดับการศึกษา

1.2 มีการกำหนดตัวบ่งชี้ความสำเร็จของการจัดกิจกรรมการพัฒนานักศึกษา ประกอบด้วยตัวบ่งชี้หลักตามกรอบมาตรฐานคุณวุฒิระดับอุดมศึกษาแห่งชาติ และตัวบ่งชี้เฉพาะ (ถ้ามี) ที่นอกเหนือจากกรอบมาตรฐานคุณวุฒิระดับอุดมศึกษาแห่งชาติ เพื่อใช้ในการติดตามประเมินผลการเรียนรู้ของนักศึกษาที่ได้รับการพัฒนาจากการทำงานกิจกรรม

### 2. มีกิจกรรมให้ความรู้และทักษะการประกันคุณภาพการศึกษาแก่นักศึกษา

มหาวิทยาลัยมีการพัฒนาความรู้ความเข้าใจแก่นักศึกษาด้านการประกันคุณภาพ และกำหนดเงื่อนไขให้นักศึกษาระบุตัวบ่งชี้ความสำเร็จของการดำเนินงาน วิธีการประเมินคุณภาพในโครงการหรือกิจกรรมที่นักศึกษาเสนอเพื่อขอรับการสนับสนุนจากมหาวิทยาลัย

3. มีการส่งเสริมให้นักศึกษานำความรู้ด้านการประกันคุณภาพไปใช้ในการจัดกิจกรรมที่ดำเนินการโดยนักศึกษาอย่างน้อย 5 ประเภทสำหรับระดับปริญญาตรี และอย่างน้อย 2 ประเภทสำหรับระดับบัณฑิตศึกษา จากกิจกรรมต่อไปนี้

- กิจกรรมวิชาการที่ส่งเสริมคุณลักษณะบัณฑิตที่พึงประสงค์
- กิจกรรมกีฬาหรือการส่งเสริมสุขภาพ
- กิจกรรมบำเพ็ญประโยชน์หรือรักษาสีงแวดล้อม
- กิจกรรมเสริมสร้างคุณธรรมและจริยธรรม
- กิจกรรมส่งเสริมศิลปะและวัฒนธรรม

3.1 สำหรับการจัดการศึกษาระดับปริญญาตรี มหาวิทยาลัยควรส่งเสริมให้นักศึกษาจัดทำแผนการจัดกิจกรรมการพัฒนานักศึกษาที่ดำเนินการโดยนักศึกษาอย่างน้อย 5 ประเภท ได้แก่ กิจกรรมวิชาการที่ส่งเสริมคุณลักษณะบัณฑิตที่พึงประสงค์ กิจกรรมกีฬาหรือการส่งเสริมสุขภาพ กิจกรรมบำเพ็ญประโยชน์หรือรักษาสีงแวดล้อม กิจกรรมเสริมสร้างคุณธรรมและจริยธรรม และกิจกรรมส่งเสริมศิลปะและวัฒนธรรม

3.2 สำหรับการจัดการศึกษาระดับบัณฑิตศึกษา มหาวิทยาลัยต้องส่งเสริมการจัดทำแผนการจัดกิจกรรมที่ดำเนินการโดยนักศึกษาระดับปริญญาโทหรือเอกอย่างน้อย 2 ประเภทจากประเภทกิจกรรมต่อไปนี้ ได้แก่ กิจกรรมวิชาการ กิจกรรมกีฬาหรือการส่งเสริมสุขภาพ กิจกรรมบำเพ็ญประโยชน์หรือรักษาสีงแวดล้อม กิจกรรมเสริมสร้างคุณธรรมและจริยธรรม กิจกรรมส่งเสริมศิลปะและวัฒนธรรม โดยควรมีกิจกรรมวิชาการรวมอยู่ด้วย

3.3 การจัดกิจกรรมของนักศึกษาทั้งในระดับปริญญาตรีหรือบัณฑิตศึกษาทุกกิจกรรม ต้องจัดทำข้อเสนอโครงการให้ผู้รับผิดชอบอนุมัติ (อาจารย์ที่ปรึกษา หรือฝ่ายกิจการนักศึกษาของสถาบัน) โดยมีคำอธิบายเกี่ยวกับระบบประกันคุณภาพที่ใช้ในการจัดกิจกรรม ประกอบด้วยสาระสำคัญ ได้แก่ วัตถุประสงค์ของกิจกรรม ตัวบ่งชี้ความสำเร็จของกิจกรรมที่จัด ลักษณะของกิจกรรม กลุ่มเป้าหมาย และวิธีการประเมินความสำเร็จ และมีการติดตามประเมินผลการดำเนินงานของกิจกรรมก่อนหน้านี้นำมาใช้ประกอบการจัดทำโครงการหรือกิจกรรมใหม่

3.4 ผู้รับผิดชอบควรให้ข้อมูลป้อนกลับแก่นักศึกษาในการปรับปรุงพัฒนาการจัดทำข้อเสนอโครงการที่ถูกต้องเหมาะสม โดยเฉพาะในส่วนของ การประกันคุณภาพการปฏิบัติงาน

#### 4. มีการสนับสนุนให้นักศึกษาสร้างเครือข่ายพัฒนาคุณภาพภายในสถาบันและระหว่างสถาบัน และมีกิจกรรมร่วมกัน

4.1 มหาวิทยาลัยให้นักศึกษาเสนอแผนการจัดกิจกรรมการสร้างเครือข่ายพัฒนาคุณภาพภายในสถาบัน และให้การสนับสนุนการจัดกิจกรรมแลกเปลี่ยนประสบการณ์ในการทำงานในรูปแบบต่างๆ เช่น กิจกรรมการจัดการความรู้ (KM: knowledge management) การให้นักศึกษานำเสนอผลการดำเนินงาน (ผลการประเมิน) ในที่ประชุม เพื่อให้นักศึกษากลุ่มอื่นรับรู้ร่วมกัน มีการแลกเปลี่ยนเรียนรู้เกี่ยวกับวิธีการวางแผนการทำงาน การพัฒนาตัวบ่งชี้ความสำเร็จ การประเมินความสำเร็จ

4.2 ในระดับมหาวิทยาลัย อาจารย์ที่รับผิดชอบฝ่ายกิจการนักศึกษา ควรมีการประชุมกับสถาบันภายนอก เพื่อส่งเสริมการทำกิจกรรมร่วมกันของนักศึกษาระหว่างสถาบัน และส่งเสริมการสร้างเครือข่ายการพัฒนาคุณภาพของนักศึกษาระหว่างสถาบัน ทั้งนี้ มหาวิทยาลัยควรให้ทุนสนับสนุนการจัดกิจกรรมระหว่างสถาบันด้วย

4.3 ในแต่ละปี มหาวิทยาลัยอาจหมุนเวียนเป็นเจ้าภาพ ให้นักศึกษาระหว่างสถาบันมีการจัดเวทีหรือการประชุมสัมมนาเพื่อแลกเปลี่ยนประสบการณ์ที่ได้จากการทำกิจกรรม หรือนำเสนอผลการจัดกิจกรรมของแต่ละสถาบัน รวมทั้งการแลกเปลี่ยนประสบการณ์ในการใช้ระบบการประกันคุณภาพในการจัดกิจกรรมของนักศึกษา

4.4 อาจมีการร่วมมือกันเพื่อสร้างช่องทางการเผยแพร่กิจกรรมการพัฒนานักศึกษาระหว่างสถาบัน มีการรวมตัวกันเป็นเครือข่ายสถาบัน เพื่อเป็นสื่อกลางการแลกเปลี่ยนประสบการณ์ในการจัดกิจกรรมนักศึกษา โดยผู้รับผิดชอบอาจเป็นการทำงานร่วมกันของอาจารย์และนักศึกษาระหว่างสถาบัน

#### 5. มีการประเมินความสำเร็จตามวัตถุประสงค์ของแผนการจัดกิจกรรมพัฒนานักศึกษา

5.1 มหาวิทยาลัย (ฝ่ายกิจการนักศึกษา) มีระบบติดตามประเมินผลการจัดกิจกรรมพัฒนานักศึกษาตามตัวบ่งชี้ที่กำหนด

5.2 มหาวิทยาลัยกำหนดให้นักศึกษาจัดทำรายงานผลการจัดกิจกรรม และนำรายงานผลการจัดกิจกรรมมาสังเคราะห์ เพื่อให้เห็นภาพรวมของกิจกรรมและผลที่เกิดขึ้นกับนักศึกษาในแต่ละรอบปี

5.3 มหาวิทยาลัยมีการติดตามประเมินความรู้ความเข้าใจ และการประยุกต์ใช้ระบบประกันคุณภาพในการจัดกิจกรรมของนักศึกษา จากรายงานผลการจัดกิจกรรมของนักศึกษา

5.4 มหาวิทยาลัยมีการวิเคราะห์จุดแข็งจุดอ่อนของนักศึกษา เพื่อจัดทำแผนการจัดกิจกรรมนักศึกษาในปีต่อไป

## 6. มีการนำผลการประเมินไปปรับปรุงแผนหรือปรับปรุงการจัดกิจกรรมเพื่อพัฒนานักศึกษา

6.1 มหาวิทยาลัยมีการนำผลการประเมินความสำเร็จของการจัดกิจกรรมการพัฒนานักศึกษาและผลการวิเคราะห์จุดแข็งจุดอ่อนไปใช้ในการวางแผนการพัฒนานักศึกษาอย่างต่อเนื่อง โดยเฉพาะการวิเคราะห์คุณลักษณะของนักศึกษาตามกรอบมาตรฐานคุณวุฒิระดับอุดมศึกษาแห่งชาติในด้านที่ยังไม่บรรลุผลเท่าที่ควร

6.2 มหาวิทยาลัยนำเสนอผลให้ผู้เกี่ยวข้องทุกระดับรับรู้ และมีการระดมความคิดในการพัฒนานักศึกษาให้มีลักษณะตามกรอบมาตรฐานคุณวุฒิระดับอุดมศึกษาแห่งชาติผ่านกิจกรรมนักศึกษา

## ตัวบ่งชี้ที่ 4.1 ระบบและกลไกการพัฒนางานวิจัยหรืองานสร้างสรรค์

1. มีระบบและกลไกบริหารงานวิจัยหรืองานสร้างสรรค์ เพื่อให้บรรลุเป้าหมายตามแผนด้านการวิจัยของสถาบัน และดำเนินการตามระบบที่กำหนด

1.1 มหาวิทยาลัยหรือคณะวิชาควรวางแผนทาง ขั้นตอน และหลักเกณฑ์ ตลอดจนกำหนดหน่วยงาน บุคคลหรือกลุ่มบุคคลที่รับผิดชอบ และมีงบประมาณสนับสนุนการบริหารงานวิจัยและงานสร้างสรรค์อย่างเพียงพอ ในการบริหารควรมีการวางแผน ตรวจสอบติดตาม ประเมินและปรับปรุงอย่างสม่ำเสมอเพื่อบรรลุตามเป้าหมายของแผนการวิจัยของสถาบัน

1.2 การบริหารงานวิจัยและงานสร้างสรรค์ให้บรรลุผลสำเร็จควรจัดสรรงบประมาณเพื่อการบริหารงานวิจัย เช่น งบประมาณสนับสนุนการปฏิบัติงานของกลุ่มวิจัย หรือศูนย์วิจัยเพื่อให้สามารถดำเนินการวิจัยหรือผลิตงานสร้างสรรค์ได้อย่างมีประสิทธิภาพนอกเหนือจากการจัดสรรทุนวิจัย นอกจากนั้นอาจจัดสรรงบประมาณสนับสนุนงานวิจัยของนักศึกษา หรืองบประมาณสนับสนุนนักวิจัยหลังปริญญาเอกให้ปฏิบัติงานในกลุ่มหรือศูนย์วิจัย เป็นต้น

## 2. มีการบูรณาการกระบวนการวิจัยหรืองานสร้างสรรค์กับการจัดการเรียนการสอน

มีการบูรณาการกระบวนการวิจัยหรืองานสร้างสรรค์กับกระบวนการจัดการเรียนการสอน เช่น 1) การกำหนดให้นักศึกษาบัณฑิตศึกษาเป็นส่วนหนึ่งในทีมวิจัยของอาจารย์ 2) การกำหนดให้นักศึกษาระดับปริญญาตรีทำโครงการวิจัย หรืองานสร้างสรรค์ ซึ่งเกี่ยวข้องกับงานวิจัย หรืองานสร้างสรรค์ของอาจารย์ 3) การกำหนดให้นักศึกษาทุกระดับเข้าฟังการบรรยายหรือสัมมนาเกี่ยวกับผลความก้าวหน้าในงานวิจัยของอาจารย์ หรือของศาสตราจารย์อาคันตุกะหรือศาสตราจารย์รับเชิญ (visiting professor) หรือเข้าร่วมการจัดแสดงงานสร้างสรรค์ของอาจารย์ 4) การจัดให้มีการประชุมเสนอผลงานวิจัยหรือแสดงงานสร้างสรรค์ของนักศึกษา หรือส่งเสริมนักศึกษาเข้าร่วมประชุมการเสนอผลงานวิจัยและงานสร้างสรรค์ระดับชาติและนานาชาติ 5) การส่งเสริมให้อาจารย์นำผลลัพธ์ที่เกิดจากการวิจัยไปเป็นส่วนหนึ่งของเนื้อหาในการจัดการเรียนการสอน เป็นต้น



### 3. มีการพัฒนาศักยภาพด้านการวิจัยหรืองานสร้างสรรค์และให้ความรู้ด้านจรรยาบรรณการวิจัยแก่อาจารย์ประจำและนักวิจัย

3.1 จัดระบบการรับเข้าและกำกับดูแลอาจารย์และนักวิจัย เช่น วิเคราะห์กำลังคนวางแผน และรับเข้าบุคคล (ทั้งอาจารย์ นักวิจัย และนักศึกษาบัณฑิตศึกษา) ทั้งจากในประเทศและต่างประเทศที่มีคุณสมบัติเหมาะสมกับจุดเน้นด้านการวิจัยและงานสร้างสรรค์ของสถาบัน ทำการกำหนดกฎเกณฑ์ แนวทางกำกับ และส่งเสริมให้อาจารย์ทำงานวิจัยหรืองานสร้างสรรค์ และตีพิมพ์ผลงานในวารสารหรือจัดแสดงผลงาน ที่ได้รับการยอมรับระดับชาติและนานาชาติ โดยกำหนดเป็นภาระงานที่ชัดเจนที่ต้องปฏิบัติ

3.2 พัฒนาสมรรถนะนักวิจัยผ่านกระบวนการที่เหมาะสมกับประสบการณ์ของแต่ละกลุ่มบุคคล กรณีนักวิจัยรุ่นใหม่อาจเริ่มจากการฝึกอบรม การทำงานวิจัยหรืองานสร้างสรรค์โดยได้รับการแนะนำหรือการร่วมทีมวิจัยกับนักวิจัยอาวุโส การเข้าร่วมประชุมวิชาการ การช่วยให้คำปรึกษาวิทยานิพนธ์ระดับบัณฑิตศึกษา กรณีนักวิจัยทั่วไป การส่งเสริมให้มีโอกาสไปทำงานในห้องปฏิบัติการวิจัยหรือร่วมทีมวิจัยกับนักวิจัยชั้นนำนอกสถาบันทั้งในและต่างประเทศ เป็นแนวทางหนึ่งที่ทำให้ได้รับความรู้และประสบการณ์ที่มีคุณค่า

อย่างไรก็ตาม การพัฒนาสมรรถนะอาจารย์และนักวิจัยที่มีประสิทธิภาพที่สุดคือ การส่งเสริมการทำงานวิจัยเป็นทีมที่ประกอบด้วยนักวิจัยอาวุโส นักวิจัยระดับกลาง นักวิจัยหรือนักศึกษาหลังปริญญาเอก และนักศึกษาระดับบัณฑิตศึกษา ผู้ช่วยวิจัย ทั้งนี้เพื่อให้สามารถทำงานวิจัยอย่างลุ่มลึกและต่อเนื่อง

3.3 ให้ความรู้ด้านจรรยาบรรณของนักวิจัยและจรรยาบรรณที่เกี่ยวข้องแก่อาจารย์และนักวิจัย ตลอดจนจัดระบบควบคุมให้นักวิจัยปฏิบัติตามโดยเคร่งครัด

3.4 สร้างแรงจูงใจให้นักวิจัย เช่น การยกย่อง การให้ผลตอบแทน หรือการให้รางวัลสำหรับนักวิจัยที่มีผลงานดีเด่น การจัดบรรยากาศและการบริการต่างๆในมหาวิทยาลัยให้เหมาะสมและจูงใจแก่การค้นคว้าวิจัยและผลิตงานสร้างสรรค์ เป็นต้น

### 4. มีการจัดสรรงบประมาณของสถาบันเพื่อเป็นทุนวิจัยหรืองานสร้างสรรค์

ในกรณีของนักวิจัยรุ่นใหม่ การแสวงหาทุนวิจัยจากภายนอกอาจทำได้ยาก ดังนั้นมหาวิทยาลัยจึงควรจัดสรรงบประมาณเพื่อเป็นทุนวิจัยหรือผลิตงานสร้างสรรค์เพื่อให้นักวิจัยเหล่านี้มีโอกาสสร้างผลงาน ที่สามารถนำไปใช้ประกอบการเสนอโครงการขอทุนวิจัยจากแหล่งทุนภายนอกสถาบันในโอกาสต่อไป

สำหรับการเสนอขอทุนวิจัยจากแหล่งทุนภายนอกนั้น มหาวิทยาลัยอาจจัดให้มีระบบสนับสนุน เช่น การจัดให้มีข้อมูล รายละเอียด และเงื่อนไขของแหล่งทุนวิจัยต่างๆ ทั้งแหล่งทุนภายในประเทศและต่างประเทศ ที่อาจารย์และนักวิจัยสามารถเข้าดูได้อย่างสะดวกรวดเร็ว นอกจากนั้นอาจจัดให้มีคณะผู้เชี่ยวชาญเป็นที่เลี้ยงตรวจสอบข้อเสนอโครงการวิจัยของอาจารย์และนักวิจัยที่เสนอขอทุนไปยังแหล่งทุนต่างๆ และช่วยเหลือปรับปรุงโครงการเหล่านั้นให้เหมาะสม เพื่อมีโอกาสได้รับทุนวิจัยมากยิ่งขึ้น

## 5. มีการสนับสนุนพันธกิจด้านการวิจัยหรืองานสร้างสรรค์ตามอัตลักษณ์ของสถาบัน

มหาวิทยาลัยควรจัดหาทรัพยากรและหรือจัดหาแหล่งสนับสนุนทรัพยากรอย่างเพียงพอ ทั้งงบประมาณสนับสนุนการวิจัย ห้องปฏิบัติการวิจัย แหล่งค้นคว้าทางวิชาการ และระบบสารสนเทศเพื่อการวิจัย ตลอดจนกิจกรรมอื่นๆ ที่ส่งเสริมการวิจัย ดังนี้

5.1 งบประมาณสนับสนุนการวิจัย ควรประกอบด้วย 1) งบประมาณสนับสนุนการบริหารงานวิจัยของกลุ่มวิจัยหรือห้องปฏิบัติการวิจัย หรือศูนย์วิจัยเพื่อให้สามารถผลิตผลงานระดับสากล หรือผลงานตามความต้องการของประเทศ หรือของท้องถิ่นอย่างต่อเนื่องนอกเหนือจากเงินทุนวิจัย 2) งบประมาณสนับสนุนการเผยแพร่ผลงานวิจัยหรืองานสร้างสรรค์ในรูปแบบต่างๆ 3) งบประมาณสนับสนุนการวิจัยและงานสร้างสรรค์ของนักศึกษาบัณฑิตศึกษา และของนักวิจัยหลังปริญญาเอก 4) งบประมาณสนับสนุนศาสตราจารย์อาคันตูกะหรือศาสตราจารย์รับเชิญ (visiting professor) เป็นต้น

5.2 ห้องปฏิบัติการวิจัยที่เหมาะสมกับงานวิจัยแต่ละประเภทที่เป็นจุดเน้นของมหาวิทยาลัย ระบบรักษาสุขภาพและความปลอดภัยในห้องปฏิบัติการที่ได้มาตรฐาน ศูนย์เครื่องมือระดับสูงที่จำเป็นที่หลายหน่วยวิจัย หรือกลุ่มวิจัย หรือศูนย์วิจัย สามารถใช้ร่วมกันได้ หรือหากไม่มีศูนย์เครื่องมือระดับสูงดังกล่าว ก็ต้องจัดระบบผ่านเครือข่ายทั้งในและต่างประเทศให้สามารถเข้าใช้ของหน่วยงานอื่นได้ เพื่อไม่ให้เป็นอุปสรรคต่อการวิจัยของนักวิจัย

5.3 แหล่งค้นคว้าทางวิชาการ ซึ่งนอกจากหนังสือและวารสารทั้งในรูปแบบของเอกสาร (hard copy) และสื่ออิเล็กทรอนิกส์ที่เพียงพอแล้ว ยังหมายรวมถึงการสนับสนุนการจัดประชุมวิชาการ การสนับสนุนศาสตราจารย์อาคันตูกะหรือศาสตราจารย์รับเชิญ (visiting professor) การสนับสนุนการไปร่วมทำงานวิจัยหรืองานสร้างสรรค์กับหน่วยงานอื่นที่มีชื่อเสียงทั้งในและต่างประเทศ ที่สอดคล้องกับงานวิจัยของอาจารย์ โดยเฉพาะในช่วงเวลาเพื่อเพิ่มพูนประสบการณ์ทางวิชาการ (sabbatical leave) ของอาจารย์ในมหาวิทยาลัยวิจัย

5.4 ระบบสารสนเทศเพื่อการวิจัยที่ครอบคลุมข้อมูลข่าวสารอย่างน้อย 5 ด้านต่อไปนี้ 1) ข้อมูลด้านแหล่งทุนวิจัยและงานสร้างสรรค์ทั้งภายในและภายนอกมหาวิทยาลัย 2) ข้อมูลด้านการวิจัยและงานสร้างสรรค์ของมหาวิทยาลัย ทั้งปัจจุบันและผลงานที่ผ่านมา 3) ข้อมูลด้านแหล่งเผยแพร่ผลงานวิจัยและงานสร้างสรรค์ทั้งวารสารและการประชุมวิชาการ การจัดแสดงงานสร้างสรรค์ต่างๆ ตลอดจนข้อมูลการสนับสนุนของสถาบันในการเผยแพร่ผลงาน 4) ข้อมูลด้านระบบและกลไกของมหาวิทยาลัยในการส่งเสริมการนำผลงานวิจัยและงานสร้างสรรค์ไปใช้ประโยชน์ รวมถึงการส่งเสริมด้านการจดสิทธิบัตร อนุสิทธิบัตร และการซื้อขายทรัพย์สินทางปัญญา 5) ข้อมูลเกี่ยวกับระเบียบ หลักเกณฑ์ และแนวปฏิบัติอื่นๆ ของมหาวิทยาลัยที่เกี่ยวข้องกับการวิจัยและงานสร้างสรรค์

## 6. มีการติดตามและประเมินผลการสนับสนุนในข้อ 4 และข้อ 5 อย่างครบถ้วนทุกประเด็น

มหาวิทยาลัยจัดให้มีระบบประเมินผลสำเร็จของการสนับสนุนทุกด้านอย่างสม่ำเสมอ โดยมีส่วนร่วมของอาจารย์และนักวิจัย เช่น การประเมินผลสำเร็จของการให้ทุนวิจัย ทั้งในประเด็นงานวิจัยเสร็จทันตามกำหนดเวลา คุณภาพของผลงานวิจัยเป็นไปตามหลักเกณฑ์ ผู้รับทุนสามารถแสวงหาทุนวิจัยจากแหล่งทุนภายนอกได้ในโอกาสต่อมา หรือการประเมินแหล่งค้นคว้าสนับสนุนงานวิจัยใน

ประเด็นความเหมาะสมและเพียงพอเทียบกับงานวิจัยของอาจารย์ และนักวิจัยในปัจจุบัน หรือการประเมินระบบสารสนเทศในประเด็นความเหมาะสมกับความต้องการใช้ของอาจารย์และนักวิจัย เป็นต้น

#### 7. มีการนำผลการประเมินไปปรับปรุงการสนับสนุนพันธกิจด้านการวิจัยหรืองานสร้างสรรค์ของสถาบัน

มหาวิทยาลัยนำผลการประเมินไปจัดทำแผนการปรับปรุง โดยกำหนดกิจกรรมที่ต้องทำการปรับปรุง กำหนดบุคคลหรือหน่วยงานรับผิดชอบในการปรับปรุง กำหนดงบประมาณที่ต้องใช้หากจำเป็น กำหนดระยะเวลาที่การปรับปรุงต้องแล้วเสร็จ จากนั้นจึงดำเนินการปรับปรุงการสนับสนุน พันธกิจด้านการวิจัยตามที่กำหนด

#### 8. มีระบบและกลไกเพื่อสร้างงานวิจัยหรืองานสร้างสรรค์บนพื้นฐานภูมิปัญญาท้องถิ่น หรือจากสภาพปัญหาของสังคม เพื่อตอบสนองความต้องการของท้องถิ่นและสังคม และดำเนินการตามระบบที่กำหนด (เฉพาะกลุ่ม ข และ ค 2)

มหาวิทยาลัยหรือคณะวิชาวางแผนและขั้นตอน ตลอดจนกำหนดผู้รับผิดชอบในการสร้างความร่วมมือกับองค์กรภายนอกโดยวิธีการต่างๆ เช่น การจัดหาข้อมูลสารสนเทศของกลุ่มเป้าหมาย การสนทนากับกลุ่มเป้าหมายที่สำคัญ (focus group) การติดต่อสร้างสัมพันธ์กับองค์กรภายนอก การใช้ข้อมูลป้อนกลับ (feed back) จากความร่วมมือที่มีอยู่เดิม

วัตถุประสงค์ของความร่วมมือดังกล่าวควรมีทั้งการร่วมทำงานวิจัยและงานสร้างสรรค์บนพื้นฐานภูมิปัญญาท้องถิ่น หรือเพื่อตอบโจทย์ของหน่วยงานหรือชุมชนภายนอก รวมถึงการร่วมใช้ทรัพยากรทั้งสถานที่ บุคคล อุปกรณ์ หรือทรัพยากรอื่นๆ

### ตัวบ่งชี้ที่ 4.2 ระบบและกลไกการจัดการความรู้จากงานวิจัยหรืองานสร้างสรรค์

#### 1. มีระบบและกลไกสนับสนุนการเผยแพร่ผลงานวิจัยหรืองานสร้างสรรค์ในการประชุมวิชาการหรือการตีพิมพ์ในวารสารระดับชาติหรือนานาชาติ และมีการเผยแพร่ผลงานวิจัยหรืองานสร้างสรรค์ในการประชุมวิชาการหรือการตีพิมพ์ในวารสารระดับชาติหรือนานาชาติ

วางแผนทาง ขั้นตอน และหลักเกณฑ์ ตลอดจนกำหนดผู้รับผิดชอบในการสนับสนุนการตีพิมพ์หรือการเผยแพร่ผลงานวิจัยหรืองานสร้างสรรค์ในวารสารหรือในที่ประชุมวิชาการที่มี peer review ในประเด็นต่อไปนี้ เช่น 1) การจัดให้มีพี่เลี้ยงแก่นักวิจัยรุ่นใหม่เพื่อช่วยเขียนรายงานการวิจัยสำหรับนำเสนอในที่ประชุมวิชาการหรือตีพิมพ์ในวารสาร 2) การสนับสนุนการตรวจสอบภาษาอังกฤษของบทความวิจัยของอาจารย์และนักวิจัย ที่จะนำเสนอในวารสารวิชาการระดับนานาชาติ 3) การสนับสนุนงบประมาณเพื่อเข้าร่วมประชุมเสนอผลงานวิจัยหรือเผยแพร่งานสร้างสรรค์ 4) การจ่ายค่าตอบแทนสำหรับผลงานวิจัยหรืองานสร้างสรรค์ ที่ได้รับการตีพิมพ์หรือเผยแพร่ 5) การจ่ายค่าตีพิมพ์กรณีวารสารเรียกเก็บเงิน เป็นต้น ทั้งนี้การสนับสนุนดังกล่าวอาจแตกต่างกันตามสถานภาพและจุดเน้นของแต่ละสถาบัน

2. มีระบบและกลไกการรวบรวม คัดสรร วิเคราะห์และสังเคราะห์ความรู้จากงานวิจัยหรืองานสร้างสรรค์ เพื่อให้เป็นองค์ความรู้ที่คนทั่วไปเข้าใจได้ และดำเนินการตามระบบที่กำหนด

วางแผนทาง ขั้นตอน และหลักเกณฑ์ ตลอดจนกำหนดผู้รับผิดชอบในการ รวบรวม คัดสรร วิเคราะห์และสังเคราะห์ความรู้จากผลงานวิจัยหรืองานสร้างสรรค์ให้เหมาะสมกับกลุ่มบุคคลเป้าหมายโดยยังคงความเชื่อถือได้ในเชิงวิชาการและรวดเร็วทันต่อเหตุการณ์ เช่น กำหนดผู้รับผิดชอบติดตามผลงานวิจัยหรืองานสร้างสรรค์ของอาจารย์และนักวิจัย คัดสรรคผลงานที่น่าจะเป็นที่สนใจของบุคคลทั่วไป จัดให้มี การสัมภาษณ์อาจารย์เจ้าของผลงาน วิเคราะห์ สังเคราะห์ข้อมูลให้เป็นความรู้ที่น่าสนใจซึ่งสาธารณชนสามารถเข้าใจได้ จัดหมวดหมู่ความรู้ที่ได้ให้เหมาะสมต่อการเผยแพร่

3. มีการประชาสัมพันธ์และเผยแพร่องค์ความรู้จากงานวิจัยหรืองานสร้างสรรค์ที่ได้จากข้อ 2 สู่อุสธารณชนและผู้เกี่ยวข้อง

นำองค์ความรู้ที่ได้จากการวิเคราะห์สังเคราะห์ผลงานวิจัยหรืองานสร้างสรรค์ในข้อ 2 เผยแพร่สู่อุสธารณชนผ่านสื่อต่างๆ อย่างเป็นระบบในเชิงรุก โดยเริ่มจากการวางแผนประชาสัมพันธ์ให้เหมาะสมกับกลุ่มเป้าหมาย ดำเนินการประชาสัมพันธ์ตามแผนตลอดจนการติดตามข้อมูลป้อนกลับ นอกจากนี้การประชาสัมพันธ์อาจรวมถึงการสร้างเครือข่ายเผยแพร่ผลงานวิจัยและงานสร้างสรรค์โดยเชื่อมโยงกับศิษย์เก่า ชุมชน และองค์กรภายนอกทั้งรัฐและเอกชน โดยเฉพาะกลุ่มเป้าหมายที่คาดว่าจะสามารถสนับสนุนงานวิจัย หรือร่วมวิจัย หรือนำผลงานวิจัยหรืองานสร้างสรรค์ไปใช้ประโยชน์

4. มีการนำผลงานงานวิจัยหรืองานสร้างสรรค์ไปใช้ให้เกิดประโยชน์ และมีการรับรองการใช้ประโยชน์จริงจากหน่วยงานภายนอกหรือชุมชน

สนับสนุนการนำผลงานวิจัยและงานสร้างสรรค์ไปใช้ประโยชน์ เช่น 1) กำหนดขั้นตอนวิธีการ และผู้รับผิดชอบเพื่อเป็นสื่อกลางสานสัมพันธ์ในการถ่ายทอดเทคโนโลยีระหว่างอาจารย์ และนักวิจัยกับองค์กรภายนอกที่มีศักยภาพในการนำผลการวิจัยและงานสร้างสรรค์ไปใช้ประโยชน์ 2) ผู้รับผิดชอบแสวงหางานวิจัยจากภาครัฐและเอกชนทั้งภาคอุตสาหกรรมและบริการ ที่ต้องการรับบริการวิจัยในเรื่องเฉพาะใดๆ จากสถาบัน (consultancy) และประสานงานต่อไปยังผู้วิจัย 3) ผู้รับผิดชอบริเริ่มประสานงาน หรือส่งเสริมการนำผลงานที่เกิดจากการวิจัยหรืองานสร้างสรรค์ไปสู่งานเชิงพาณิชย์ในลักษณะนิติบุคคล (start up company) เป็นต้น

5. มีระบบและกลไกเพื่อช่วยในการคุ้มครองสิทธิของงานวิจัยหรืองานสร้างสรรค์ที่นำไปใช้ประโยชน์และดำเนินการตามระบบที่กำหนด

มหาวิทยาลัยหรือคณะวิชาวางแผนทาง ขั้นตอน และหลักเกณฑ์ ตลอดจนกำหนดผู้รับผิดชอบในการสนับสนุนการเจรจาต่อรอง ทำข้อตกลง หรือสนับสนุนด้านระเบียบ หรือกฎหมายที่เกี่ยวข้อง แก่อาจารย์ นักวิจัย และมหาวิทยาลัย ในการเจรจาเชิงธุรกิจ หรือการซื้อขายผลงานวิจัยหรืองานสร้างสรรค์ ตลอดจนสนับสนุนในการเจรจาเข้าไปร่วมเป็นพันธมิตรทางธุรกิจใดๆที่เกิดจากผลของงานวิจัยหรืองานสร้างสรรค์

นอกจากนั้น ควรมีการกำหนดหลักเกณฑ์และวิธีการในการรักษาสิทธิประโยชน์ของอาจารย์ นักวิจัยและของสถาบันในผลประโยชน์ที่เกิดขึ้นจากการซื้อขาย หรือทำธุรกิจที่เป็นผลจากงานวิจัย โดยเป็นหลักเกณฑ์ที่โปร่งใส เป็นที่ยอมรับของทุกฝ่าย

## ตัวบ่งชี้ที่ 5.1 ระบบและกลไกการบริการทางวิชาการแก่สังคม

### 1. มีระบบและกลไกการบริการทางวิชาการแก่สังคม และดำเนินการตามระบบที่กำหนด

มีการวางแผนทาง ขั้นตอน และหลักเกณฑ์ของการให้บริการวิชาการด้านต่างๆ ที่สัมพันธ์กับพันธกิจของมหาวิทยาลัย มีนโยบายส่งเสริม สนับสนุนและจูงใจให้อาจารย์ บุคลากรทุกระดับมีความพร้อมทั้งในด้านความรู้ ความเชี่ยวชาญ เวลาและจิตแห่งการบริการ (service mind) ในการให้บริการวิชาการแก่หน่วยงานทั้งภายในและภายนอกมหาวิทยาลัย รวมถึงจัดหางบประมาณสนับสนุน และจัดทำระเบียบของการให้บริการ กำหนดภาระงานของอาจารย์และบุคลากรให้ชัดเจน โดยมีระบบการเทียบเคียงและทดแทนระหว่างภาระงานด้านต่างๆซึ่งจะเป็นการสร้างแรงจูงใจให้บุคลากรสนใจการให้บริการแก่ชุมชน สังคมตามความถนัดและจุดเน้นของสถาบัน

ในการให้บริการทางวิชาการนี้ควรมีการวางแผน ตรวจสอบ ติดตาม ประเมินเพื่อนำไปสู่การปรับปรุงคุณภาพของการให้บริการอย่างสม่ำเสมอ เพื่อบรรลุตามเป้าหมายที่กำหนดไว้

### 2. มีการบูรณาการงานบริการทางวิชาการแก่สังคมกับการเรียนการสอน

มีการบูรณาการงานบริการทางวิชาการกับกระบวนการจัดการเรียนการสอนและการปฏิบัติงานประจำด้านอื่นๆของอาจารย์และบุคลากร เช่น การกำหนดให้นักศึกษานำความรู้ไปจัดทำเป็นโครงการหรือกิจกรรมที่เป็นประโยชน์ต่อชุมชน

### 3. มีการบูรณาการงานบริการทางวิชาการแก่สังคมกับการวิจัย

มีการบูรณาการงานบริการทางวิชาการกับการวิจัยอย่างเป็นระบบ เช่น 1) มีการนำผลการวิจัยไปสู่การใช้ประโยชน์จริงที่ตอบสนองความต้องการของทุกภาคส่วนในทุกระดับ และ 2) นำความรู้ ประสบการณ์ จากการให้บริการกลับมาพัฒนาต่อยอดไปสู่การพัฒนาองค์ความรู้ใหม่ผ่านกระบวนการวิจัย เป็นต้น

### 4. มีการประเมินผลความสำเร็จของการบูรณาการงานบริการทางวิชาการแก่สังคมกับการเรียนการสอนและการวิจัย

จัดให้มีระบบติดตาม ประเมินผลความสำเร็จของการบูรณาการงานบริการทางวิชาการแก่สังคมกับการเรียนการสอนและการวิจัย โดยให้มีส่วนร่วมของผู้ให้บริการ ผู้รับบริการ และนักศึกษา ซึ่งเป็นทั้งผู้ให้บริการและผู้รับบริการ ทั้งในระดับแผนการดำเนินงาน เป้าหมายของมหาวิทยาลัย ความร่วมมือร่วมใจของบุคลากร คุณภาพของบุคลากร คุณภาพของการให้บริการที่สามารถนำไปใช้ประโยชน์ได้จริง และเป็นไปตามหลักเกณฑ์ที่มหาวิทยาลัยกำหนดไว้

## 5. มีการนำผลการประเมินไปปรับปรุงการบูรณาการงานบริการทางวิชาการแก่สังคมกับการเรียนการสอนและการวิจัย

มหาวิทยาลัยนำผลการประเมินไปพัฒนาแผน พัฒนาระบบงาน และผลสัมฤทธิ์ที่ได้อย่างสม่ำเสมอและเป็นรูปธรรม

### ตัวบ่งชี้ที่ 5.2 กระบวนการบริการทางวิชาการให้เกิดประโยชน์ต่อสังคม

#### 1. มีการสำรวจความต้องการของชุมชน หรือภาครัฐ หรือภาคเอกชน หรือหน่วยงานวิชาชีพ เพื่อประกอบการกำหนดทิศทางและการจัดทำแผนการบริการทางวิชาการตามจุดเน้นของสถาบัน

มีการสำรวจความต้องการของชุมชน หรือภาครัฐ หรือภาคเอกชน หรือหน่วยงานวิชาชีพ เพื่อประกอบการกำหนดนโยบาย ยุทธศาสตร์ ทิศทางและการจัดทำแผนการบริการทางวิชาการตามจุดเน้นและความเชี่ยวชาญของมหาวิทยาลัย

#### 2. มีความร่วมมือด้านบริการทางวิชาการเพื่อการเรียนรู้และเสริมสร้างความเข้มแข็งของชุมชน หรือภาคเอกชน หรือภาครัฐ หรือหน่วยงานวิชาชีพ

มหาวิทยาลัยมีการเชิญหรือเปิดโอกาสให้ผู้มีส่วนร่วมจากชุมชน ภาครัฐ ภาคเอกชน หรือหน่วยงานที่เกี่ยวข้องกับวิชาชีพที่จะให้บริการ มาร่วมมือรวมพลัง (Collaboration) ในลักษณะของการสร้างเครือข่าย (Networking) ระหว่างบุคคลหรือหน่วยงานในรูปแบบต่างๆ เช่น ความร่วมมือกับสถานประกอบการในการนำผลการวิจัยไปเป็นส่วนหนึ่งของการปรับปรุงปัญหาที่เกิดขึ้นหรือไปใช้พัฒนาบุคลากรของสถานประกอบการหรือส่วนการผลิต มีการแลกเปลี่ยนเรียนรู้ ให้คำปรึกษาแนะนำและจัดให้มีช่องทางในการสื่อสาร ทำความเข้าใจร่วมกันของภาคอุตสาหกรรม หรือริเริ่มโครงการหรือกิจกรรมใหม่ๆ ในชุมชน

#### 3. มีการประเมินประโยชน์หรือผลกระทบของการให้บริการทางวิชาการต่อสังคม

มีการประเมินประโยชน์หรือผลกระทบของการให้บริการทางวิชาการต่อสังคมว่าสอดคล้องกับความต้องการของผู้รับบริการทั้งทางตรงและทางอ้อม มีการประเมินผลที่เกิดกับนักศึกษา อาจารย์ และบุคลากรผู้ให้บริการ ทั้งในด้านการนำความรู้ ความเชี่ยวชาญไปใช้ประโยชน์ การสื่อสาร การชี้แจง แนะนำให้ผู้รับบริการและประชาชน

#### 4. มีการนำผลการประเมินในข้อ 3 ไปพัฒนาระบบและกลไก หรือกิจกรรมการให้บริการทางวิชาการ

มีการนำผลการประเมินการให้บริการทางวิชาการไปพัฒนาคุณภาพมาตรฐานของการให้บริการ ระบบและกลไกการให้บริการ ซึ่งประกอบด้วยรูปแบบการให้บริการ ขอบเขตการให้บริการ ค่าใช้จ่าย ระยะเวลาในการให้บริการ สัญญาการบริการ ซึ่งรวมทั้งการควบคุมและการกำกับคุณภาพของการให้บริการ โดยจัดให้มีระบบการให้ข้อมูลที่ชัดเจน ความเป็นธรรม โปร่งใส และสามารถตรวจสอบได้

## 5. มีการพัฒนาความรู้ที่ได้จากการให้บริการทางวิชาการและถ่ายทอดความรู้สู่บุคลากรภายในสถาบันและเผยแพร่สู่สาธารณชน

มหาวิทยาลัยมีการพัฒนาความรู้ที่ได้จากการให้บริการทางวิชาการ ส่งเสริมให้เกิดกระบวนการในการถ่ายทอดความรู้สู่บุคลากรภายในมหาวิทยาลัย ซึ่งรวมทั้งผู้เรียนด้วย จัดให้มีการแลกเปลี่ยนความคิดและเผยแพร่ประสบการณ์ในการให้บริการผ่านทางสื่อการเรียนรู้ต่าง ๆ รวมทั้งจัดทำฐานข้อมูลการบริการวิชาการเผยแพร่สู่สาธารณะ

## ตัวบ่งชี้ที่ 6.1 ระบบและกลไกการดำเนินงานบำรุงศิลปะและวัฒนธรรม

### 1. มีระบบและกลไกการดำเนินงานบำรุงศิลปะและวัฒนธรรม และดำเนินการตามระบบที่กำหนด

มหาวิทยาลัยมีการกำหนดระบบและกลไกทางด้านการดำเนินงานบำรุงศิลปะและวัฒนธรรม มีระบบส่งเสริมให้บุคลากรนำกิจกรรมด้านการดำเนินงานบำรุงศิลปะและวัฒนธรรมสู่การปฏิบัติ และมีผลลัพธ์ชัดเจนตามแนวทางที่กำหนดไว้ เช่น มีการกำหนดนโยบายด้านการดำเนินงานบำรุงศิลปะและวัฒนธรรม การกำหนดผู้รับผิดชอบ มีการจัดทำแผนงบประมาณโครงการ มีการกำหนดตัวชี้วัดด้านศิลปะและวัฒนธรรม มีการนำงานศิลปะและวัฒนธรรมสู่การปฏิบัติที่เป็นรูปธรรม โดยทุกคนมีส่วนร่วม มีการติดตามผลการดำเนินงานอย่างเป็นระบบและมีการนำสู่การพัฒนาอย่างต่อเนื่อง

### 2. มีการบูรณาการงานด้านดำเนินงานบำรุงศิลปะและวัฒนธรรมกับการจัดการเรียนการสอนและกิจกรรมนักศึกษา

มหาวิทยาลัยสนับสนุนให้มีการนำการดำเนินงานบำรุงศิลปะและวัฒนธรรมไปบูรณาการร่วมกับการเรียนการสอน และกิจกรรมนักศึกษา คือมีการจัดการเรียนการสอนที่นำการดำเนินงานบำรุงศิลปะและวัฒนธรรมไปผสมผสานเป็นส่วนหนึ่งของกิจกรรมการเรียนการสอน หรือบูรณาการการดำเนินงานบำรุงศิลปะและวัฒนธรรมเข้ากับกิจกรรมเสริมหลักสูตรทั้งที่จัดโดยมหาวิทยาลัยและที่จัดโดยองค์การนักศึกษา

### 3. มีการเผยแพร่กิจกรรมหรือการบริการด้านดำเนินงานบำรุงศิลปะและวัฒนธรรมต่อสาธารณชน

3.1 มหาวิทยาลัยมีสถานที่เพื่อการเผยแพร่และบริการด้านศิลปะและวัฒนธรรม เช่น มีหอศิลป์ หอประวัติ พิพิธภัณฑ์ หรือเวทีการแสดง มีการบริหารจัดการโดยมีผู้มีความรู้ ความเชี่ยวชาญด้านศิลปะและวัฒนธรรม มีการจัดกิจกรรมอย่างต่อเนื่องสม่ำเสมอ มีการจัดสรรงบประมาณด้านศิลปะและวัฒนธรรม

3.2 มหาวิทยาลัยจัดทำวารสารศิลปะและวัฒนธรรมในระดับต่างๆ เช่น วารสารระดับหน่วยงาน ระดับชาติ โดยมีความต่อเนื่องในการดำเนินงาน

3.3 มหาวิทยาลัยมีการบริการวิชาการด้านศิลปะและวัฒนธรรม โดยมีความร่วมมือกับหน่วยงานหรือองค์กรอื่น มีการสร้างเครือข่าย มีการกำหนดตัวบ่งชี้ และมีการดำเนินการอย่างต่อเนื่องเป็นระบบอย่างชัดเจน

**4. มีการประเมินผลความสำเร็จของการบูรณาการงานด้านทำนุบำรุงศิลปะและวัฒนธรรมกับการจัดการเรียนการสอนและกิจกรรมนักศึกษา**

มีการติดตามผลการบูรณาการงานด้านทำนุบำรุงศิลปะและวัฒนธรรมกับการจัดการเรียนการสอนและกิจกรรมนักศึกษา มีการกำหนดตัวบ่งชี้ และติดตามผลการดำเนินงานอย่างเป็นระบบ

**5. มีการนำผลการประเมินไปปรับปรุงการบูรณาการงานด้านทำนุบำรุงศิลปะและวัฒนธรรมกับการจัดการเรียนการสอนและกิจกรรมนักศึกษา**

5.1 มีการนำผลการประเมินไปพัฒนากระบวนการ บูรณาการด้านทำนุบำรุงศิลปะและวัฒนธรรมกับการจัดการเรียนการสอน โดยใช้หลักการของ PDCA

5.2 มีแผนปรับปรุงและพัฒนาการบูรณาการด้านทำนุบำรุงศิลปะและวัฒนธรรมนำสู่การปฏิบัติและปรับปรุงอย่างต่อเนื่อง

5.3 มีผลสัมฤทธิ์ที่เกิดขึ้นจากการดำเนินการตามแผนปรับปรุงและพัฒนาอย่างเป็นรูปธรรม

**6. มีการกำหนดหรือสร้างมาตรฐานคุณภาพด้านศิลปะและวัฒนธรรมและมีผลงานเป็นที่ยอมรับในระดับชาติ**

6.1 มหาวิทยาลัยมีการกำหนด/การสร้างมาตรฐานด้านศิลปะและวัฒนธรรม โดยมีการใช้ผู้เชี่ยวชาญและมีการเผยแพร่สู่สาธารณะ

6.2 มหาวิทยาลัยได้รับการยอมรับจากสังคม เช่น มีศิลปินแห่งชาติ มีบุคลากรได้รับเชิญเป็นวิทยากรหรือเป็นที่ประจักษ์ หรือผู้ทรงคุณวุฒิในระดับองค์กรระดับชุมชน ระดับชาติ และระดับนานาชาติ

6.3 มหาวิทยาลัยมีจำนวนผลงานวิจัย หรืองานสร้างสรรค์ ด้านศิลปะและวัฒนธรรม โดยมี การเผยแพร่ทั้งในระดับชาติ ระดับภูมิภาค หรือระดับนานาชาติ หรือมีผลงานได้รับรางวัล ได้รับการอ้างอิง เป็นที่ยอมรับ

**ตัวบ่งชี้ที่ 7.1 ภาวะผู้นำของสภาสถาบันและผู้บริหารทุกระดับของสถาบัน**

**1. สภาสถาบันปฏิบัติหน้าที่ตามที่กฎหมายกำหนดครบถ้วนและมีการประเมินตนเองตามหลักเกณฑ์ที่กำหนดล่วงหน้า**

1.1 กรรมการสภามหาวิทยาลัยทุกคนควรได้รับการชี้แจงและทำความเข้าใจเกี่ยวกับกฎหมาย ข้อบังคับต่าง ๆ ที่เกี่ยวข้องกับมหาวิทยาลัย โดยเฉพาะพระราชบัญญัติมหาวิทยาลัย ข้อบังคับต่าง ๆ อาทิ ข้อบังคับที่ว่าด้วยการบริหารงานบุคคลและผู้บริหาร รวมทั้งทิศทางการพัฒนาคุณภาพการศึกษาของประเทศ กรอบทิศทางการพัฒนามหาวิทยาลัย และอัตลักษณ์ของมหาวิทยาลัยเพื่อให้ทราบถึงบทบาทหน้าที่ที่มีต่อมหาวิทยาลัยก่อนจะปฏิบัติหน้าที่

1.2 กรรมการสภามหาวิทยาลัยกำกับดูแลมหาวิทยาลัยไปสู่ทิศทางที่กำหนดร่วมกันระหว่างผู้บริหารมหาวิทยาลัยและสภามหาวิทยาลัย และมีความสอดคล้องกับทิศทางการพัฒนาคุณภาพการศึกษาของประเทศ รวมทั้งทันต่อการเปลี่ยนแปลงของโลก



1.3 มีการเปิดเผยประวัติกรรมการสภามหาวิทยาลัย รายงานการประเมินตนเอง และ รายงานต่อสาธารณชน

2. ผู้บริหารมีวิสัยทัศน์ กำหนดทิศทางการดำเนินงาน และสามารถถ่ายทอดไปยังบุคลากรทุกระดับ มีความสามารถในการวางแผนกลยุทธ์ มีการนำข้อมูลสารสนเทศเป็นฐานในการปฏิบัติงานและพัฒนาสถาบัน

2.1 ผู้บริหารและสภามหาวิทยาลัย มีส่วนร่วมกันในการกำหนดนโยบายและจัดทำวิสัยทัศน์ พันธกิจ แผนกลยุทธ์ และนำสู่การปฏิบัติที่เป็นระบบชัดเจน โดยมีการกำหนดตัวบ่งชี้คุณภาพ (KPI) ของงานที่ปฏิบัติ ที่ควรมีการพิจารณาจาก 1) มิติการพัฒนาองค์กร เช่นการส่งเสริมให้อาจารย์ บุคลากรมี โอกาสศึกษา เรียนรู้ พัฒนาตนเองอย่างต่อเนื่อง การพัฒนาระบบสารสนเทศ เพื่อการเรียนรู้ 2) มิติการ พัฒนา หรือการปรับปรุงกระบวนการหลักของมหาวิทยาลัย เช่น การพัฒนาหลักสูตร การปรับปรุง กระบวนการเรียนรู้ของนักศึกษา ทิศทางการส่งเสริมการวิจัย การบริการวิชาการและสังคม การทำนุบำรุง ศิลปะและวัฒนธรรม 3) มิติผู้รับบริการหรือผู้มีส่วนได้ ส่วนเสียเช่น ความพึงพอใจของผู้ใช้บัณฑิต โดย คำนึงถึงความคุ้มค่าของการใช้จ่ายเงิน งบประมาณ และให้สอดคล้องกับเป้าประสงค์ตามประเด็น ยุทธศาสตร์ หรือวัตถุประสงค์เชิงกลยุทธ์ของมหาวิทยาลัย อย่างเหมาะสมโดยพิจารณาจากความคุ้มค่า ของการจัดเก็บข้อมูล และการรายงานข้อมูล กับประโยชน์ที่จะได้รับ

2.2 ผู้บริหารสร้างระบบและกลไกการถ่ายทอดนโยบาย วิสัยทัศน์ และแผนกลยุทธ์ให้ หน่วยงานและบุคลากรทุกระดับทราบและมีความเข้าใจร่วมกัน

2.3 ควรจัดทำระบบฐานข้อมูลของมหาวิทยาลัยให้ทันสมัย นำมาใช้ในการติดตามผล การบริหารสารสนเทศ การรายงานผลการดำเนินงานตามตัวบ่งชี้คุณภาพ (KPI) ที่กำหนดไว้ในแผนกลยุทธ์ อย่างน้อยปีละ 2 ครั้ง และนำข้อมูลที่ได้มาใช้เพื่อการตัดสินใจปรับแผนกลยุทธ์ได้อย่างทันการ

3. ผู้บริหารมีการกำกับ ติดตามและประเมินผลการดำเนินงานตามที่มอบหมาย รวมทั้ง สามารถสื่อสารแผนและผลการดำเนินงานของสถาบันไปยังบุคลากรในสถาบัน

3.1 ผู้บริหารมีการกำกับ ติดตามผลการนำนโยบายและแผนกลยุทธ์ไปสู่การปฏิบัติในการ ประชุมผู้บริหารอย่างน้อย ปีละ 1-2 ครั้ง เพื่อทบทวนเป้าหมาย หรือปรับแผนการดำเนินงานให้ สอดคล้องกับสภาพการณ์ยิ่งขึ้น พร้อมทั้งสร้างกลไกภายในเพื่อสื่อสารแผนการดำเนินงานไปยังบุคลากร กลุ่มเป้าหมายทุกระดับที่เกี่ยวข้อง

3.2 ผู้บริหารมีการประเมินผลการดำเนินงานที่สำคัญตามภารกิจของมหาวิทยาลัยอย่าง ครบถ้วน รวมทั้งการติดตามผลสัมฤทธิ์ อย่างน้อย ปีละ 1 ครั้ง เพื่อทบทวนเป้าหมาย หรือปรับแผน การดำเนินงานในรอบปีถัดไป พร้อมแจ้งผลการดำเนินงานไปยังบุคลากรทุกระดับผ่านการสื่อสารภายใน โดยใช้สื่อต่าง ๆ ที่ตรงกับกลุ่มเป้าหมาย

4. ผู้บริหารสนับสนุนให้บุคลากรในสถาบันมีส่วนร่วมในการบริหารจัดการ ให้อำนาจใน การตัดสินใจแก่บุคลากรตามความเหมาะสม

4.1 ผู้บริหารควรมีระบบการสื่อสาร 2 ทาง เพื่อรับฟังข้อคิดเห็นและข้อเสนอแนะจาก บุคลากรผู้ปฏิบัติงาน อันจะทำให้ได้ข้อมูลเพื่อการปรับปรุงระบบการปฏิบัติงานอย่างต่อเนื่อง

4.2 ผู้บริหารดำเนินการปรับลดขั้นตอนกระบวนการบริหารจัดการโดยการมอบอำนาจในการตัดสินใจแก่ผู้บริหารหรือผู้ปฏิบัติระดับถัดไป เพื่อเพิ่มความคล่องตัว พร้อมกับมีการกำกับ และตรวจสอบเพื่อให้เกิดความมั่นใจว่าระบบการทำงานมีประสิทธิภาพ ประสิทธิภาพ คุ่มค่า และมีความเสี่ยง อยู่ระดับในที่ยอมรับได้

4.3 ผู้บริหารมีการส่งเสริมสนับสนุนกิจกรรม เพื่อเป็นการสร้างขวัญและกำลังใจต่อบุคลากร เป็นประจำอย่างต่อเนื่อง เช่น การจัดโครงการรางวัลคุณภาพและเพิ่มประสิทธิภาพการให้บริการ โครงการพัฒนาองค์การให้คล่องตัว (learn organization) เป็นต้น

**5. ผู้บริหารถ่ายทอดความรู้และส่งเสริมพัฒนาผู้ร่วมงานเพื่อให้สามารถทำงานบรรลุวัตถุประสงค์ของสถาบันเต็มตามศักยภาพ**

5.1 ผู้บริหารมีการถ่ายทอดความรู้แก่ผู้ร่วมงาน โดยเน้นการเพิ่มทักษะในการปฏิบัติงานให้สูงขึ้นอย่างต่อเนื่องหรือเพิ่มศักยภาพในการทำงานให้บรรลุวัตถุประสงค์ เช่น การสอนงานที่หน้างาน (on – the – job training) จัดทำคู่มือการปฏิบัติงาน เป็นต้น

5.2 ผู้บริหารในระดับต่าง ๆ ควรนำหลักการจัดการความรู้มาใช้ เพื่อการแลกเปลี่ยนความรู้ และถ่ายทอดประสบการณ์ร่วมกันระหว่างผู้ปฏิบัติงาน อาทิ การประชุมแลกเปลี่ยนเรียนรู้การสร้างเครือข่ายชุมชนนักปฏิบัติ (community of practices) เป็นต้น

**6. ผู้บริหารบริหารงานด้วยหลักธรรมาภิบาล โดยคำนึงถึงประโยชน์ของสถาบันและผู้มีส่วนได้ส่วนเสีย**

6.1 ผู้บริหารควรยึดหลักธรรมาภิบาลเป็นเครื่องมือในการบริหารการดำเนินงานของมหาวิทยาลัยให้ไปสู่ทิศทางที่กำหนดร่วมกันระหว่างผู้บริหารมหาวิทยาลัย และสภามหาวิทยาลัย โดยให้สอดคล้องทิศทางการพัฒนาคุณภาพการศึกษาของประเทศและทันต่อการเปลี่ยนแปลงของโลก

6.2 ผู้บริหารมีการดำเนินงานภายใต้หลักธรรมาภิบาลโดยเฉพาะในประเด็นการปกป้องผลประโยชน์ของผู้มีส่วนได้ส่วนเสียในเรื่องคุณภาพทางวิชาการและเปิดโอกาสให้มีส่วนร่วมจากทุกฝ่ายที่เกี่ยวข้องในการดำเนินงาน

6.3 ผู้บริหารมีการเปิดเผยประวัติ มีรายงานประเมินตนเอง จัดทำรายงานสรุปผลการทำงาน และรายงานการเงินของมหาวิทยาลัยเสนอต่อสภามหาวิทยาลัยเป็นประจำทุกปี

6.4 ผู้บริหารมีการติดตามผลการควบคุมภายใน การบริหารความเสี่ยง และการตรวจสอบภายในของมหาวิทยาลัย และรายงานการเงินของมหาวิทยาลัยเสนอต่อสภามหาวิทยาลัยเป็นประจำทุกปี

**7. สภาสถาบันประเมินผลการบริหารงานของสถาบันและผู้บริหารนำผลการประเมินไปปรับปรุงการบริหารงานอย่างเป็นรูปธรรม**

7.1 สภามหาวิทยาลัยประเมินผลการบริหารงานของมหาวิทยาลัยและผู้บริหารตามที่ระบุไว้ในกฎหมายหรือพระราชบัญญัติของมหาวิทยาลัย และข้อบังคับมหาวิทยาลัยที่ว่าด้วยการบริหารงานบุคคลผู้บริหาร และข้อบังคับที่เกี่ยวข้องกับการประเมิน หรือตามข้อตกลงที่ทำร่วมกันระหว่างสภามหาวิทยาลัยและผู้บริหาร

7.2 สภามหาวิทยาลัยควรยึดหลักการประเมินผลการบริหารงานแบบกัลยาณมิตร กล่าวคือ ใช้หลักการที่มุ่งเน้นการให้ข้อเสนอแนะเชิงสร้างสรรค์ นำผลการประเมินไปใช้ในการพัฒนา หรือปรับปรุง สถาบันให้เจริญก้าวหน้าอย่างต่อเนื่อง

7.3 ผู้บริหารมีการนำผลการประเมินจากสภามหาวิทยาลัยไปใช้ปรับปรุงการบริหารงาน อาทิ จัดทำแผนการบริหารงาน และรายงานผลการดำเนินงานต่อสภามหาวิทยาลัยในโอกาสที่เหมาะสม

## ตัวบ่งชี้ที่ 7.2 การพัฒนาสถาบันสู่สถาบันเรียนรู้

1. มีการกำหนดประเด็นความรู้และเป้าหมายของการจัดการความรู้ที่สอดคล้องกับแผนกลยุทธ์ของสถาบันอย่างน้อยครอบคลุมพันธกิจด้านการผลิตบัณฑิตและด้านการวิจัย

1.1 มหาวิทยาลัยควรศึกษาเป้าประสงค์ตามประเด็นยุทธศาสตร์ หรือวัตถุประสงค์เชิงกลยุทธ์ของมหาวิทยาลัย ว่ามีประเด็นใดที่มุ่งเน้นเป็นสำคัญ หรือมุ่งสู่อัตลักษณ์ใดที่ต้องการ เพื่อนำมาใช้ในการกำหนด แผนยุทธศาสตร์หรือแผนปฏิบัติการในการจัดการความรู้ให้สอดคล้องกับแผนกลยุทธ์ของมหาวิทยาลัย โดยอย่างน้อยต้องครอบคลุมพันธกิจด้านการผลิตบัณฑิตและด้านการวิจัย

1.2 บุคคลที่เกี่ยวข้องในการกำหนดประเด็นความรู้ อาจประกอบด้วย รองอธิการบดี ผู้ช่วยอธิการบดี คณบดี รองคณบดี ผู้ช่วยคณบดี ผู้อำนวยการ หัวหน้างาน ที่กำกับดูแลด้านยุทธศาสตร์ หรือกลยุทธ์ที่เกี่ยวข้องกับการผลิตบัณฑิต ด้านวิจัย รวมทั้งด้านอื่นๆ ที่เป็นไปตามอัตลักษณ์ของมหาวิทยาลัย

1.3 มหาวิทยาลัยควรมีเป้าหมายในการจัดการความรู้ โดยเน้นเรื่องการพัฒนาทักษะความสามารถของบุคลากรภายในเป็นหลัก โดยอย่างน้อยต้องครอบคลุมพันธกิจด้านการผลิตบัณฑิตและด้านการวิจัย รวมทั้งประเด็นการจัดการความรู้ที่มหาวิทยาลัยมุ่งเน้นตามอัตลักษณ์ เช่น เทคนิคการปรับปรุงหลักสูตรและวิธีการเรียนรู้ที่เน้นผลลัพธ์การเรียนรู้ (learning outcome) เทคนิคการเพิ่มผลงานวิจัยภายในมหาวิทยาลัย เป็นต้น

2. กำหนดบุคลากรกลุ่มเป้าหมายที่จะพัฒนาความรู้และทักษะด้านการผลิตบัณฑิตและด้านการวิจัยอย่างชัดเจนตามประเด็นความรู้ที่กำหนดในข้อ 1

2.1 กลุ่มเป้าหมายที่จะได้รับการพัฒนาความรู้และทักษะด้านการผลิตบัณฑิตและด้านการวิจัย อย่างน้อยควรเป็นบุคลากรที่ทำหน้าที่เกี่ยวข้องกับการผลิตบัณฑิตและการวิจัย เช่น คณาจารย์ หรือนักวิจัยที่เกี่ยวข้องกับประเด็นความรู้ดังกล่าว รวมทั้งด้านอื่นๆ ที่มหาวิทยาลัยมุ่งเน้น

2.2 มหาวิทยาลัยควรกำหนดนโยบายให้มีการสำรวจผลการปฏิบัติงานที่เป็นจุดเด่นของอาจารย์หรือนักศึกษาในแต่ละคณะ หรือสาขาวิชา โดยเฉพาะด้านการจัดการเรียนการสอน และการวิจัยที่สะท้อนอัตลักษณ์ของสาขาวิชานั้นๆ เพื่อนำมากำหนดเป็นประเด็นสำหรับใช้ในกระบวนการจัดการความรู้ให้ได้องค์ความรู้ที่เป็นประโยชน์ต่อการพัฒนาคุณภาพการจัดการศึกษา

3. มีการแบ่งปันและแลกเปลี่ยนเรียนรู้จากความรู้ ทักษะของผู้มีประสบการณ์ตรง (tacit knowledge) เพื่อค้นหาแนวปฏิบัติที่ดีตามประเด็นความรู้ที่กำหนดในข้อ 1 และเผยแพร่ไปสู่บุคลากรกลุ่มเป้าหมายที่กำหนด

3.1 มหาวิทยาลัยควรเชิญบุคลากรภายใน หรือภายนอกที่มีผลงานดีเด่นทางด้านวิชาการ และผลงานทางด้านวิจัย รวมทั้งผลงานด้านอื่นๆ ที่สถาบันมุ่งเน้น มาถ่ายทอดความรู้ เคล็ดลับ หรือ นวัตกรรม อย่างสม่ำเสมอผ่านเวทีต่าง ๆ เช่น การจัดประชุมสัมมนา เพื่อการแลกเปลี่ยนเรียนรู้ร่วมกับ เจ้าของความรู้ เคล็ดลับ หรือนวัตกรรมดังกล่าว

3.2 มหาวิทยาลัยควรส่งเสริมให้มีบรรยากาศและวัฒนธรรมการเรียนรู้ภายในมหาวิทยาลัย เช่น การส่งเสริมให้มีชุมชนนักปฏิบัติและเครือข่ายด้านการจัดการความรู้ ทั้งระหว่างหน่วยงานภายใน มหาวิทยาลัยและภายนอกมหาวิทยาลัย เพื่อให้เกิดวัฒนธรรมการแลกเปลี่ยนเรียนรู้อย่างต่อเนื่อง โดยการ จัดสรรทรัพยากรอย่างเหมาะสม ทั้งด้านงบประมาณ เวลา สถานที่

4. มีการรวบรวมความรู้ตามประเด็นความรู้ที่กำหนดในข้อ 1 ทั้งที่มีอยู่ในตัวบุคคลและแหล่งเรียนรู้อื่นๆ ที่เป็นแนวปฏิบัติที่ดีมาพัฒนาและจัดเก็บอย่างเป็นระบบโดยเผยแพร่ออกมาเป็นลายลักษณ์อักษร (explicit knowledge)

4.1 มีการกำหนดผู้รับผิดชอบในการวิเคราะห์ สังเคราะห์ความรู้ทั้งที่มีอยู่ในตัวบุคคลและแหล่งเรียนรู้อื่นๆ ที่เป็นแนวปฏิบัติที่ดีมาพัฒนาและจัดเก็บอย่างเป็นระบบ เป็นหมวดหมู่เพื่อให้บุคลากรกลุ่มเป้าหมายที่ต้องการเพิ่มพูนความรู้ความสามารถเข้าถึงแนวปฏิบัติที่ดีได้ง่าย

4.2 ควรมีการใช้ประโยชน์จากเทคโนโลยีสารสนเทศเพื่อเพิ่มประสิทธิภาพการบริหารจัดการ และเผยแพร่ความรู้ในองค์กร ให้เกิดความประหยัดและเกิดประโยชน์สูงสุด

4.3 ควรมีการจัดพิมพ์วารสาร หรือสื่อสิ่งพิมพ์ เพื่อการแลกเปลี่ยนเรียนรู้และยกย่องให้เกียรติแก่ผู้เป็นเจ้าของความรู้ เคล็ดลับ หรือนวัตกรรมดังกล่าว

5. มีการนำความรู้ที่ได้จากการจัดการความรู้ในการศึกษาปัจจุบันหรือปีการศึกษาที่ผ่านมา ที่เป็นลายลักษณ์อักษร (explicit knowledge) และจากความรู้ ทักษะของผู้มีประสบการณ์ตรง (tacit knowledge) ที่เป็นแนวปฏิบัติที่ดีมาปรับใช้ในการปฏิบัติงานจริง

5.1 ผู้รับผิดชอบควร วิเคราะห์ความรู้จากแนวปฏิบัติที่ดีจากแหล่งต่าง ๆ เช่น นวัตกรรมที่ได้จากการจัดการความรู้ไปใช้ให้เกิดประโยชน์แก่มหาวิทยาลัยและสังคม นำมาปรับใช้ให้เหมาะสมกับบริบทของหน่วยงานที่เป็นกลุ่มเป้าหมาย

5.2 ผู้รับผิดชอบควรขยายผลการปรับใช้ไปยังหน่วยงานต่างๆ และติดตามวัดผลตามประเด็นความรู้และเป้าหมายของการจัดการความรู้ที่สอดคล้องกับแผนกลยุทธ์ด้านการผลิตบัณฑิตและด้านการวิจัย

5.3 มีกลไกการนำผลการประเมินคุณภาพจากภายในและภายนอกด้านการจัดการความรู้ มาปรับปรุงและพัฒนา ระบบและกลไกการจัดการความรู้ของมหาวิทยาลัย

5.4 ผู้รับผิดชอบควรสรุปผลสัมฤทธิ์ที่เกิดขึ้นตามเป้าประสงค์ที่กำหนดไว้ในประเด็นยุทธศาสตร์ หรือกลยุทธ์ของมหาวิทยาลัย

## ตัวบ่งชี้ที่ 7.3 ระบบสารสนเทศเพื่อการบริหารและการตัดสินใจ

### 1. มีแผนระบบสารสนเทศ (Information system plan)

1.1 มหาวิทยาลัยควรตั้งคณะกรรมการจัดทำแผนระบบสารสนเทศที่ประกอบไปด้วยผู้บริหารด้านระบบสารสนเทศของมหาวิทยาลัยและกลุ่มผู้บริหารที่เป็นผู้ใช้ระบบสารสนเทศ

1.2 แผนระบบสารสนเทศควรสอดคล้องกับแผนกลยุทธ์ของมหาวิทยาลัย

1.3 ระบบสารสนเทศที่นำเสนอในแผนระบบสารสนเทศควรประกอบด้วยรายละเอียดดังต่อไปนี้เป็นอย่างน้อย

- วัตถุประสงค์ ความสามารถในการทำงานของระบบแต่ละระบบ
- ความสอดคล้องของแต่ละระบบที่มีต่อแต่ละกลยุทธ์ของมหาวิทยาลัย
- ความสัมพันธ์ระหว่างระบบสารสนเทศที่นำเสนอใหม่กับระบบสารสนเทศที่มีอยู่ในปัจจุบัน
  - ทรัพยากรสารสนเทศที่ต้องการใช้ในแต่ละระบบ ทั้ง hardware software (system software และ application software) database peopleware และ facilities อื่นๆ
  - งบประมาณที่ต้องการใช้ในแต่ละระบบ
  - การประเมินความคุ้มค่าของระบบสารสนเทศ
  - การจัดลำดับความสำคัญของระบบสารสนเทศ

2. มีระบบสารสนเทศเพื่อการบริหารและการตัดสินใจตามพันธกิจของสถาบัน โดยอย่างน้อยต้องครอบคลุมการจัดการเรียนการสอน การวิจัย การบริหารจัดการ และการเงิน และสามารถนำไปใช้ในการดำเนินงานประกันคุณภาพ

ระบบสารสนเทศเพื่อการบริหารและการตัดสินใจเป็นระบบสารสนเทศที่นำข้อมูลจากระบบสารสนเทศในการดำเนินงานตามปกติ เช่น ระบบบัญชี ระบบลงทะเบียนนักศึกษา ระบบทะเบียนประวัติ เป็นต้น มาสร้างเป็นสารสนเทศให้ผู้บริหารใช้ในการบริหารและการตัดสินใจในเรื่องที่เป็นพันธกิจของสถาบันได้อย่างครบถ้วน ทั้งด้านการจัดการเรียนการสอน การวิจัย การเงิน การบริหารจัดการด้านอื่น ๆ รวมทั้งเป็นข้อมูลเพื่อใช้ในการดำเนินงานประกันคุณภาพการศึกษาด้วย

### 3. มีการประเมินความพึงพอใจของผู้ใช้ระบบสารสนเทศ

3.1 ผู้รับผิดชอบควรจัดทำแบบประเมินความพึงพอใจของผู้ใช้ระบบ รวมทั้งกำหนดระยะเวลาในการเก็บแบบประเมินให้สอดคล้องกับลักษณะการเข้าใช้ระบบ เช่น มีการประเมินความพึงพอใจทุกครั้งที่มีการใช้ระบบหรือทุกเดือน ทุกภาคการศึกษา ทุกปีการศึกษา เป็นต้น

3.2 ผู้รับผิดชอบด้านระบบสารสนเทศของมหาวิทยาลัยควรดำเนินการประเมินความพึงพอใจของผู้ใช้ระบบสารสนเทศเป็นประจำอย่างน้อยปีละ 1 ครั้ง

#### 4. มีการนำผลการประเมินความพึงพอใจของผู้ใช้ระบบสารสนเทศมาปรับปรุงระบบสารสนเทศ

- 4.1 กำหนดผู้รับผิดชอบในการวิเคราะห์ข้อมูลที่ได้จากการประเมินความพึงพอใจของผู้ใช้ระบบสารสนเทศ
- 4.2 นำผลการประเมินความพึงพอใจมาใช้ในการจัดทำแผนปรับปรุงระบบสารสนเทศ
- 4.3 แผนปรับปรุงระบบสารสนเทศควรผ่านการพิจารณาจากผู้บริหารแล้ว
- 4.4 ดำเนินการตามแผนปรับปรุงระบบสารสนเทศตามระยะเวลาที่กำหนด

#### 5. มีการส่งข้อมูลผ่านระบบเครือข่ายของหน่วยงานภายนอกที่เกี่ยวข้องตามที่กำหนด

มีการส่งข้อมูลผ่านระบบเครือข่ายของสำนักงานคณะกรรมการการอุดมศึกษาตามที่สำนักงานคณะกรรมการการอุดมศึกษากำหนด ได้แก่ ระบบฐานข้อมูลด้านการประกันคุณภาพการศึกษาระดับอุดมศึกษา (CHE QA online) ระบบฐานข้อมูลรายบุคคลด้านนักศึกษา บุคลากร และหลักสูตรในมหาวิทยาลัย เป็นต้น

### ตัวบ่งชี้ที่ 7.4 ระบบบริหารความเสี่ยง

#### 1. มีการแต่งตั้งคณะกรรมการหรือคณะทำงานบริหารความเสี่ยง โดยมีผู้บริหารระดับสูงและตัวแทนที่รับผิดชอบพันธกิจหลักของสถาบันร่วมเป็นคณะกรรมการหรือคณะทำงาน

- 1.1 มีการแต่งตั้งคณะกรรมการหรือคณะทำงาน ประกอบด้วยผู้บริหารระดับสูง และตัวแทนที่รับผิดชอบในแต่ละพันธกิจหลักของมหาวิทยาลัย
- 1.2 มีการระบุรายละเอียดการทำงานของคณะกรรมการหรือคณะทำงาน เช่น นโยบายหรือแนวทางในการดำเนินงาน หน้าที่ความรับผิดชอบ กำหนดระยะเวลาให้มีการประชุมของคณะกรรมการหรือคณะทำงานฯ อย่างสม่ำเสมอ

#### 2. มีการวิเคราะห์และระบุความเสี่ยง และปัจจัยที่ก่อให้เกิดความเสี่ยงอย่างน้อย 3 ด้านตามบริบทของสถาบัน

ปัจจัยที่ก่อให้เกิดความเสี่ยงในประเด็นต่าง ๆ เช่น

- ความเสี่ยงด้านทรัพยากร (การเงิน งบประมาณ ระบบเทคโนโลยีสารสนเทศ อาคารสถานที่)
- ความเสี่ยงด้านยุทธศาสตร์ หรือกลยุทธ์ของมหาวิทยาลัย
- ความเสี่ยงด้านนโยบาย กฎหมาย ระเบียบ ข้อบังคับ
- ความเสี่ยงด้านการปฏิบัติงาน เช่น ความเสี่ยงของกระบวนการบริหารหลักสูตร การบริหารงานวิจัย ระบบงาน ระบบประกันคุณภาพ
- ความเสี่ยงด้านบุคลากรและความเสี่ยงด้านธรรมาภิบาล โดยเฉพาะจรรยาบรรณของอาจารย์และบุคลากร
- ความเสี่ยงจากเหตุการณ์ภายนอก

- ความเสี่ยงด้านอื่นๆ ตามบริบทของมหาวิทยาลัย

2.1 วิเคราะห์และระบุความเสี่ยงพร้อมปัจจัยที่ก่อให้เกิดความเสี่ยงที่ส่งผลกระทบต่อหรือสร้างความเสียหาย หรือความล้มเหลวหรือลดโอกาสที่จะบรรลุเป้าหมายในการบริหารการศึกษา

2.2 ประเด็นความเสี่ยงที่นำมาพิจารณาควรมองถึงเหตุการณ์ในอนาคตที่มีโอกาสเกิดขึ้นและส่งผลกระทบต่อสถาบันด้านชื่อเสียง คุณภาพการศึกษา รวมถึงความสูญเสียทางด้านชีวิตบุคลากร และทรัพย์สินของมหาวิทยาลัยเป็นสำคัญ

2.3 ปัจจัยเสี่ยงหรือปัจจัยที่ก่อให้เกิดความเสี่ยงอาจใช้กรอบแนวคิดในเรื่องที่เกี่ยวข้องกับคน อาคารสถานที่ อุปกรณ์ วิธีการปฏิบัติงาน สภาพแวดล้อมทั้งภายในและภายนอก เป็นต้น

2.4 จัดลำดับความสำคัญของปัจจัยเสี่ยง โดยพิจารณาจากมิติของโอกาสและผลกระทบจากความเสียหาย

**3. มีการประเมินโอกาสและผลกระทบของความเสี่ยงและจัดลำดับความเสี่ยงที่ได้จากการวิเคราะห์ในข้อ 2**

3.1 ระดับความเสี่ยงอาจกำหนดเป็นเชิงปริมาณ หรือเชิงคุณภาพที่สะท้อนถึงความเสี่ยงระดับสูง กลาง ต่ำ ได้

3.2 ควรมีการกำหนดเกณฑ์การประเมินความเสี่ยงทั้งในด้านของโอกาสและผลกระทบ

3.3 การประเมินโอกาสในการเกิดความเสี่ยง ให้ประเมินจากความถี่ที่เคยเกิดเหตุการณ์เสี่ยงในอดีต หรือความน่าจะเป็นที่จะเกิดเหตุการณ์ในอนาคต โดยคาดการณ์จากข้อมูลในอดีต รวมถึงสภาพแวดล้อมที่เกี่ยวข้องกับการควบคุมปัจจัยเสี่ยงในปัจจุบัน

3.4 การประเมินผลกระทบของความเสี่ยง ให้ประเมินจากความรุนแรง ถ้ามีเหตุการณ์เสี่ยงดังกล่าวเกิดขึ้น โดยจะมีความรุนแรงมาก ถ้ากระทบต่อความเชื่อมั่นต่อคุณภาพทางการศึกษาของมหาวิทยาลัย ฐานะการเงิน ขวัญกำลังใจและความปลอดภัยของบุคลากร เป็นต้น

**4. มีการจัดทำแผนบริหารความเสี่ยงที่มีระดับความเสี่ยงสูง และดำเนินการตามแผน**

4.1 จัดทำแผนบริหารความเสี่ยงเพื่อการบรรลุเป้าหมาย โดยต้องกำหนดมาตรการหรือแผนปฏิบัติการที่จะสร้างความรู้ ความเข้าใจให้กับบุคลากรในมหาวิทยาลัย และดำเนินการแก้ไข ลด หรือ ป้องกันความเสี่ยงที่จะเกิดขึ้นอย่างเป็นรูปธรรม

4.2 สร้างมาตรการควบคุมความเสี่ยงโดยใช้เทคนิค 4 T คือ Take การยอมรับความเสี่ยง Treat การลดหรือควบคุมความเสี่ยง Transfer การโอนหรือกระจายความเสี่ยง และ Terminate การหยุดหรือหลีกเลี่ยงความเสี่ยง เพื่อลดมูลเหตุของแต่ละโอกาสที่สถาบันจะเกิดความเสียหาย (ทั้งในรูปแบบของตัวเงินและไม่ใช้ตัวเงิน เช่น ชื่อเสียง การฟ้องร้องจากการไม่ปฏิบัติตามกฎหมาย ระเบียบ ข้อบังคับ ประสิทธิภาพ ประสิทธิผลหรือความคุ้มค่า คุณค่า)

**5. มีการติดตาม และประเมินผลการดำเนินงานตามแผน และรายงานต่อสภาสถาบันเพื่อพิจารณาอย่างน้อยปีละ 1 ครั้ง**

5.1 มีการรายงานความก้าวหน้าหรือผลการดำเนินงานตามแผนต่อสภามหาวิทยาลัย

5.2 มีการรายงานสรุปผลการดำเนินงานและประเมินผลความสำเร็จของการดำเนินงาน ปัญหาอุปสรรคและแนวทางการแก้ไข พร้อมข้อเสนอแนะในการปรับปรุงแผนการดำเนินงานต่อ สภามหาวิทยาลัย

## 6. มีการนำผลการประเมิน และข้อเสนอแนะจากสภาสถาบันไปใช้ในการปรับแผนหรือ วิเคราะห์ความเสี่ยงในรอบปีถัดไป

แผนบริหารความเสี่ยงในรอบปีถัดไปควรพิจารณาระดับความเสี่ยงที่เหลืออยู่หลังการจัดการ ความเสี่ยงและข้อเสนอแนะจากสภามหาวิทยาลัย รวมทั้งความเสี่ยงใหม่จากนโยบาย หรือสภาพแวดล้อม ทางการศึกษาที่เปลี่ยนแปลงไปทั้งภายในมหาวิทยาลัย และจากหน่วยงานกำกับ

## ตัวบ่งชี้ที่ 8.1 ระบบและกลไกการเงินและงบประมาณ

### 1. มีแผนกลยุทธ์ทางการเงินที่สอดคล้องกับแผนกลยุทธ์ของสถาบัน

1.1 แผนกลยุทธ์ทางการเงินเป็นแผนที่แสดงให้เห็นถึงแหล่งที่มาและแหล่งใช้ไปของเงินที่ ต้องใช้ในการดำเนินงานตามแผนกลยุทธ์

1.2 สถาบันควรตั้งคณะกรรมการทำหน้าที่ดำเนินการวิเคราะห์ทรัพยากรที่ต้องใช้ในการ ดำเนินงานตามแผนกลยุทธ์ของมหาวิทยาลัย และทำการประเมินมูลค่าของทรัพยากรที่ต้องใช้ซึ่งจะเป็น งบประมาณในการดำเนินการตามแผน และ กำหนดแหล่งที่มาของงบประมาณดังกล่าวซึ่งอาจจะเป็น งบประมาณแผ่นดิน เงินรายได้มหาวิทยาลัย เงินบริจาค หรือมหาวิทยาลัยจะต้องจัดให้มีการระดมทุนจาก แหล่งทุนต่าง ก่อนที่จะนำข้อมูลเหล่านั้นมาจัดทำงบประมาณประจำปีตามแหล่งงบประมาณนั้นๆ

### 2. มีแนวทางจัดหาทรัพยากรทางการเงิน หลักเกณฑ์การจัดสรร และการวางแผนการใช้ เงินอย่างมีประสิทธิภาพ โปร่งใส ตรวจสอบได้

2.1 มีแนวทางการจัดหาแหล่งเงินทุนที่เหมาะสมกับลักษณะของค่าใช้จ่ายหรือเงินทุนและ เพียงพอ สำหรับการบริหารภารกิจของมหาวิทยาลัยในทุกด้านให้เป็นไปตามเป้าหมาย

2.2 มีแนวทางในการจัดสรรทรัพยากรตามหลักเกณฑ์ที่กำหนดล่วงหน้าและได้รับการ ยอมรับโดยทั่วไปของประชาคม ในกรณีที่มีหลักเกณฑ์ในการจัดสรรทรัพยากรอยู่แล้วควรได้มีการทบทวน ความเหมาะสมของหลักเกณฑ์ให้สอดคล้องกับสถานการณ์ในปัจจุบัน

2.3 มีแผนการจัดหาทรัพยากรทางการเงินอย่างเพียงพอ สำหรับการบริหารภารกิจของ มหาวิทยาลัยในทุกด้านให้เป็นไปตามเป้าหมาย และมีแผนใช้เงินอย่างมีประสิทธิภาพ เพื่อจะทำให้รายได้ รายจ่าย เป็นไปอย่างเหมาะสม

### 3. มีงบประมาณประจำปีที่สอดคล้องกับแผนปฏิบัติการในแต่ละพันธกิจและการพัฒนา สถาบันและบุคลากร



มหาวิทยาลัยมีวิธีการและหลักการในการทำงานงบประมาณประจำปีที่แตกต่างกันได้แต่อย่างไรก็ตามหลังจากได้มีการจัดทำงบประมาณประจำปีเสร็จแล้วก่อนที่จะนำงบประมาณประจำปีเสนอสู่มหาวิทยาลัยควรได้มีการวิเคราะห์การใช้ไปของเงินตามงบประมาณในด้านต่างๆดังนี้

- งบประมาณประจำปีสอดคล้องกับแผนปฏิบัติการประจำปีที่กำหนดไว้ในแต่ละปีมากน้อยเพียงใด

- เมื่อวิเคราะห์ตามพันธกิจของสถาบันแล้ว งบประมาณประจำปีในแต่ละพันธกิจมีความเพียงพอมากน้อยเพียงใด

- เมื่อวิเคราะห์ตามแผนการพัฒนาศาสนาแล้ว งบประมาณประจำปีสำหรับการพัฒนาบุคลากรมีความเหมาะสมตามนโยบายมากน้อยเพียงใด

#### **4. มีการจัดทำรายงานทางการเงินอย่างเป็นระบบ และรายงานต่อสภาสถาบันอย่างน้อยปีละ 2 ครั้ง**

มีการจัดทำรายงานทางการเงินที่อย่างน้อยประกอบไปด้วยงบรายรับ ค่าใช้จ่ายและงบดุลอย่างเป็นระบบ อย่างน้อยทุก 6 เดือน ปีละ 2 ครั้ง เพื่อจะได้รู้ถึงสถานะของเงินรายได้ หักค่าใช้จ่ายแล้วสถานศึกษามีงบประมาณเหลือเพียงพอ ที่จะใช้ในกิจกรรมของมหาวิทยาลัยในช่วงถัดไป มีการนำรายงานทางการเงินเสนอผู้บริหารของมหาวิทยาลัยและสภามหาวิทยาลัย

#### **5. มีการนำข้อมูลทางการเงินไปใช้ในการวิเคราะห์ค่าใช้จ่าย และวิเคราะห์สถานะทางการเงินและความมั่นคงของสถาบันอย่างต่อเนื่อง**

5.1 จัดทำรายงานการใช้เงินงบประมาณตามแผนการดำเนินงานเสนอผู้บริหาร เป็นรายงานที่แจ้งให้ผู้บริหารได้ทราบว่า ได้ใช้เงินตามแผนหรือไม่และได้ใช้เงินกับกิจกรรมใด มีผลลัพธ์จากการทำงานอย่างไรบ้าง มีงบประมาณเหลือจ่ายในแต่ละแผนเท่าไร

5.2 มีการจัดทำค่าใช้จ่ายต่อหัวของนักศึกษา

5.3 มีการจัดทำรายงานการลงทุนของมหาวิทยาลัย

5.4 มีการวิเคราะห์เพื่อพยากรณ์รายรับและรายจ่ายในอนาคต

#### **6. มีหน่วยงานตรวจสอบภายในและภายนอก ทำหน้าที่ตรวจ ติดตามการใช้เงินให้เป็นไปตามระเบียบและกฎเกณฑ์ที่สถาบันกำหนด**

6.1 มหาวิทยาลัยมีสำนักงานตรวจเงินแผ่นดินเป็นผู้ตรวจสอบภายนอกและมีผู้ตรวจสอบภายนอกเข้าตรวจสอบเป็นประจำทุกปี

6.2 มีการแต่งตั้งคณะกรรมการตรวจสอบ (Audit committee) หรือรวมทั้งผู้ตรวจสอบภายใน อย่างเป็นทางการ

7. ผู้บริหารระดับสูงมีการติดตามผลการใช้เงินให้เป็นไปตามเป้าหมาย และนำข้อมูลจากรายงานทางการเงินไปใช้ในการวางแผนและการตัดสินใจ

7.1 ผู้บริหารสามารถใช้ระบบสารสนเทศเพื่อการบริหารและการตัดสินใจช่วยในการติดตามการใช้เงิน จัดทำรายงานต่างๆ ที่เป็นสิ่งจำเป็นที่ผู้บริหารจะต้องทราบ และนำข้อมูลมาวิเคราะห์สถานะทางการเงินของหน่วยงาน

7.2 มีการนำรายงานทางการเงินเสนอสภามหาวิทยาลัยตามแผนที่กำหนด

## ตัวบ่งชี้ที่ 9.1 ระบบและกลไกการประกันคุณภาพการศึกษาภายใน

1. มีระบบและกลไกการประกันคุณภาพการศึกษาภายในที่เหมาะสม และสอดคล้องกับพันธกิจและพัฒนาการของสถาบัน ตั้งแต่ระดับภาควิชา หรือหน่วยงานเทียบเท่า และดำเนินการตามระบบที่กำหนด

1.1 มหาวิทยาลัยควรพัฒนาระบบประกันคุณภาพ ที่เหมาะสมกับระดับการพัฒนาของสถาบัน โดยอาจเป็นระบบประกันคุณภาพที่ใช้กันแพร่หลายทั้งในระดับชาติหรือนานาชาติ หรือเป็นระบบเฉพาะที่มหาวิทยาลัยพัฒนาขึ้นเอง

1.2 ระบบประกันคุณภาพที่นำมาใช้ต้องเป็นส่วนหนึ่งของกระบวนการบริหารการศึกษาที่ดำเนินการเป็นประจำ โดยเริ่มจากการวางแผน การดำเนินการตามแผน การตรวจสอบ ประเมินและการปรับปรุงพัฒนาเพื่อให้การดำเนินการกิจบรรลุเป้าประสงค์และมีการพัฒนาอย่างต่อเนื่อง

1.3 มีการกำหนดผู้รับผิดชอบและประสานงานด้านการประกันคุณภาพเพื่อผลักดันให้มีการประกันคุณภาพเกิดขึ้นอย่างต่อเนื่อง ตั้งแต่ระดับสถาบัน คณะวิชา ภาควิชา / สาขาวิชา จนถึงระดับผู้ปฏิบัติแต่ละบุคคล

2. มีการกำหนดนโยบายและให้ความสำคัญเรื่องการประกันคุณภาพการศึกษาภายใน โดยคณะกรรมการระดับนโยบายและผู้บริหารสูงสุดของสถาบัน

2.1 คณะกรรมการระดับนโยบายและผู้บริหารสูงสุดของมหาวิทยาลัย ต้องให้ความสำคัญและกำหนดนโยบายการประกันคุณภาพการศึกษาที่ชัดเจน โดยเกิดจากการมีส่วนร่วมจากทุกภาคีทั้งภายในและภายนอกมหาวิทยาลัย

2.2 มีหน่วยงานหรือคณะกรรมการรับผิดชอบการจัดระบบการประกันคุณภาพพร้อมทั้งกำหนดมาตรฐาน ตัวบ่งชี้และเกณฑ์การประเมินคุณภาพที่เหมาะสม

2.3 มีกลไกเชื่อมโยงการปฏิบัติงานตั้งแต่ระดับบุคคล ระดับภาควิชาหรือสาขาวิชา ระดับคณะวิชา ถึงระดับสถาบัน เพื่อให้ได้คุณภาพตามที่สถาบันหรือคณะวิชากำหนด

2.4 มีคู่มือคุณภาพในแต่ละระดับเพื่อกำกับการดำเนินงานให้สู่การปฏิบัติที่เป็นรูปธรรม

2.5 มีกลไกการติดตาม ตรวจสอบ ประเมินและกระตุ้นให้เกิดการพัฒนาคุณภาพอย่างต่อเนื่อง

### 3. มีการกำหนดตัวบ่งชี้เพิ่มเติมตามอัตลักษณ์ของสถาบัน

3.1 มหาวิทยาลัยอาจกำหนดมาตรฐานและกำหนดตัวบ่งชี้ที่ใช้เป็นกรอบในการดำเนินงานของมหาวิทยาลัยเพิ่มเติมตามอัตลักษณ์ของตนเอง แต่ทั้งนี้ต้องไม่ขัดกับมาตรฐานการอุดมศึกษา ตลอดจนมาตรฐาน และกฎเกณฑ์อื่นๆ ที่เกี่ยวข้อง

3.2 ตัวบ่งชี้ที่เพิ่มเติมขึ้นตามอัตลักษณ์ของมหาวิทยาลัยควรชี้วัดคุณลักษณะที่พึงประสงค์ครบถ้วนทั้งปัจจัยนำเข้า กระบวนการ ผลผลิตหรือผลลัพธ์

3.3 เกณฑ์หรือแนวปฏิบัติที่ดีที่ใช้กำกับแต่ละตัวบ่งชี้ ต้องสามารถวัดระดับคุณภาพตามเป้าหมายของตัวบ่งชี้ต่างๆ และเป็นเกณฑ์ที่นำไปสู่การปรับปรุงพัฒนาอย่างต่อเนื่อง

4. มีการดำเนินงานด้านการประกันคุณภาพการศึกษาภายในที่ครบถ้วน ประกอบด้วย 1) การควบคุม ติดตามการดำเนินงาน และประเมินคุณภาพ 2) การจัดทำรายงานประจำปีที่เป็นรายงานประเมินคุณภาพเสนอต่อสภาสถาบันและสำนักงานคณะกรรมการการอุดมศึกษาตามกำหนดเวลา โดยเป็นรายงานที่มีข้อมูลครบถ้วนตามที่สำนักงานคณะกรรมการการอุดมศึกษากำหนดใน CHE QA Online และ 3) การนำผลการประเมินคุณภาพไปทำแผนการพัฒนาคุณภาพการศึกษาของสถาบัน

4.1 มีการดำเนินการตามระบบการประกันคุณภาพการศึกษาภายในที่สมบูรณ์ครบถ้วน โดยมีการกำหนดการควบคุมคุณภาพ การติดตามการดำเนินงาน และการประเมินคุณภาพ

4.2 มีการนำวงจร PDCA เข้ามาใช้ในการดำเนินงานด้านระบบคุณภาพ และการปรับปรุงระบบและกลไกการประกันคุณภาพการศึกษาภายใน

4.3 มีการจัดทำรายงานประจำปีที่เป็นรายงานประเมินคุณภาพที่มีข้อมูลครบถ้วนตามที่สำนักงานคณะกรรมการการอุดมศึกษากำหนดใน CHE QA Online เสนอต่อมหาวิทยาลัยพิจารณา พร้อมทั้งเสนอมาตรการและแผนเร่งรัดการพัฒนาคุณภาพตามผลการประเมินในแต่ละปี โดยส่งรายงานให้ต้นสังกัด หน่วยงานที่เกี่ยวข้อง และเปิดเผยต่อสาธารณชน

5. มีการนำผลการประกันคุณภาพการศึกษาภายในมาปรับปรุงการทำงาน และส่งผลให้มีการพัฒนาผลการดำเนินงานตามตัวบ่งชี้ของแผนกลยุทธ์ทุกตัวบ่งชี้

มหาวิทยาลัยมอบหมายให้ผู้รับผิดชอบตัวบ่งชี้ของแผนกลยุทธ์นำผลจากการประเมินคุณภาพ มาตรการ และแผนพัฒนาคุณภาพในแต่ละปี ไปวิเคราะห์และดำเนินการหรือประสานงานกับคณะกรรมการ / หน่วยงานที่เกี่ยวข้องเพื่อพิจารณาปรับปรุงการดำเนินงานในส่วนที่รับผิดชอบโดยตรง หรือร่วมรับผิดชอบ โดยมีเป้าหมายให้ผลการดำเนินงานตามตัวบ่งชี้ของแผนกลยุทธ์ของมหาวิทยาลัย มีการพัฒนาขึ้นจากปีก่อนหน้าทุกตัวบ่งชี้

6. มีระบบสารสนเทศที่ให้ข้อมูลสนับสนุนการประกันคุณภาพการศึกษาภายในครบทั้ง 9 องค์ประกอบคุณภาพ

มหาวิทยาลัยควรจัดให้มีระบบสารสนเทศที่สามารถนำเสนอข้อมูลประกอบการดำเนินการประกันคุณภาพการศึกษาที่ถูกต้อง เป็นปัจจุบันครบทั้ง 9 องค์ประกอบคุณภาพ และสามารถใช้ร่วมกันได้

ทั้งระดับบุคคล ภาควิชา คณะวิชา และมหาวิทยาลัย รวมถึงเป็นระบบที่สามารถเชื่อมต่อกับหน่วยงานภายนอกที่เกี่ยวข้องกับการประกันคุณภาพ เช่น สกอ. สมศ. กพร. เป็นต้น

#### **7. มีส่วนร่วมของผู้มีส่วนได้ส่วนเสียในการประกันคุณภาพการศึกษา โดยเฉพาะนักศึกษา ผู้ใช้บัณฑิต และผู้ใช้บริการตามพันธกิจของสถาบัน**

มหาวิทยาลัยควรส่งเสริมให้นักศึกษา คณาจารย์ และบุคลากรของสถาบันเข้ามามีส่วนร่วมในกระบวนการประกันคุณภาพการศึกษา และเปิดโอกาสให้ผู้มีส่วนได้ส่วนเสีย โดยเฉพาะผู้ใช้บัณฑิตและผู้ใช้บริการตามพันธกิจของมหาวิทยาลัย เช่น ผู้รับบริการด้านการวิจัย หรือ ชุมชนผู้รับบริการทางวิชาการของมหาวิทยาลัย ได้เข้ามามีส่วนร่วมในการประกันคุณภาพ อาทิ ในรูปแบบของการร่วมเป็นกรรมการ การร่วมกำหนดตัวบ่งชี้และเป้าหมาย การให้ข้อมูลป้อนกลับ หรือการให้ความร่วมมือกับมหาวิทยาลัยในการดำเนินกิจกรรมต่างๆด้านการประกันคุณภาพ เป็นต้น

#### **8. มีเครือข่ายการแลกเปลี่ยนเรียนรู้ด้านการประกันคุณภาพการศึกษาระหว่างสถาบันและมิกิจกรรมร่วมกัน**

8.1 มีการสร้างเครือข่ายการประกันคุณภาพระหว่างสถาบัน ทั้งในส่วนของระดับมหาวิทยาลัยหรือคณะวิชา และในส่วนที่เกี่ยวข้องกับกิจกรรมนักศึกษา และอื่นๆ

8.2 มีการทำงานด้านการประกันคุณภาพร่วมกันในเครือข่าย มีผลการปฏิบัติงานที่ชัดเจน และมีพัฒนาการด้านต่างๆที่เกิดขึ้น จากการแลกเปลี่ยนเรียนรู้ภายในเครือข่าย

8.3 มีการติดตาม ประเมินผลการสร้างเครือข่าย เพื่อนำไปสู่การพัฒนาการทำงานร่วมกันอย่างต่อเนื่อง

#### **9. มีแนวปฏิบัติที่ดีหรืองานวิจัยด้านการประกันคุณภาพการศึกษาที่หน่วยงานพัฒนาขึ้น และเผยแพร่ให้หน่วยงานอื่นสามารถนำไปใช้ประโยชน์**

9.1 มีกระบวนการคัดสรรแนวปฏิบัติที่ดี ในแต่ละกิจกรรมที่เกิดขึ้นในการปฏิบัติงานด้านการประกันคุณภาพการศึกษา

9.2 มีการเผยแพร่แนวทางการประกันคุณภาพการศึกษา ที่เป็นวิธีปฏิบัติที่ดีให้กับสาธารณชน และให้หน่วยงานอื่นนำไปใช้ประโยชน์

9.3 มีการวิจัยมหาวิทยาลัยด้านการประกันคุณภาพการศึกษา และนำผลไปพัฒนางานด้านการประกันคุณภาพการศึกษา

**การวิเคราะห์ตัวบ่งชี้ตามองค์ประกอบคุณภาพ  
มาตรฐานการศึกษาระดับอุดมศึกษา และมุมมองด้านการบริหารจัดการ**

**1. ตัวบ่งชี้เพื่อการประเมินคุณภาพตามองค์ประกอบคุณภาพ 9 ด้าน**

สถาบันอุดมศึกษามีพันธกิจหลักที่สำคัญ 4 ประการ คือ การผลิตบัณฑิต การวิจัย การให้บริการทางวิชาการแก่สังคม และการทำนุบำรุงศิลปและวัฒนธรรม และมีพันธกิจอย่างน้อยอีก 5 ประการที่จะสนับสนุนให้การขับเคลื่อนพันธกิจหลักบรรลุเป้าหมายได้ คือ 1) ปรัชญา ปณิธาน วัตถุประสงค์และแผนการดำเนินการ 2) กิจกรรมการพัฒนานักศึกษา 3) การบริหารและการจัดการ 4) การเงินและงบประมาณ และ 5) ระบบและกลไกการประกันคุณภาพ ซึ่งพันธกิจหลักและพันธกิจสนับสนุนจะต้องทำงานเชื่อมโยงบูรณาการทุกเรื่องเข้าด้วยกันอย่างเป็นระบบและต่อเนื่อง จึงจะส่งเสริมให้การจัดการศึกษาของสถาบันอุดมศึกษามีคุณภาพได้ การประกันคุณภาพการศึกษาภายในจึงพัฒนาขึ้นโดยคำนึงถึงองค์ประกอบคุณภาพการศึกษาระดับอุดมศึกษา 9 ด้านที่ครอบคลุมทั้งพันธกิจหลักและพันธกิจสนับสนุน ได้แก่ 1) ปรัชญา ปณิธาน วัตถุประสงค์และแผนการดำเนินการ 2) การผลิตบัณฑิต 3) กิจกรรมการพัฒนานักศึกษา 4) การวิจัย 5) การบริการทางวิชาการแก่สังคม 6) การทำนุบำรุงศิลปและวัฒนธรรม 7) การบริหารและการจัดการ 8) การเงินและงบประมาณ และ 9) ระบบและกลไกการประกันคุณภาพ

ดังนั้น ในการประกันคุณภาพการศึกษาเพื่อพัฒนาคุณภาพและมาตรฐานการศึกษา จึงได้กำหนดตัวบ่งชี้ภายใต้องค์ประกอบคุณภาพการศึกษาระดับอุดมศึกษา 9 ด้าน ดังมีรายละเอียดปรากฏในบทที่ 3 เพื่อให้สถาบันอุดมศึกษาใช้เป็นแนวทางในการกำกับดูแล ตรวจสอบและประเมินคุณภาพภายในของสถาบันแต่ละแห่ง ซึ่งสามารถสรุปได้ตามตารางที่ 5.1

**ตารางที่ 1 องค์ประกอบคุณภาพ 9 ด้านและตัวบ่งชี้ที่ใช้ประเมินคุณภาพตามองค์ประกอบ**

องค์ประกอบคุณภาพ	จำนวนตัวบ่งชี้			
	ปัจจัยนำเข้า	กระบวนการ	ผลผลิตหรือผลลัพธ์	รวม
1. ปรัชญา ปณิธาน วัตถุประสงค์และแผนดำเนินการ	-	ตัวบ่งชี้ที่ 1.1	ตัวบ่งชี้ สมศ.ที่ 16,17	1+2
2. การผลิตบัณฑิต	ตัวบ่งชี้ที่ 2.2, 2.3 และ 2.5	ตัวบ่งชี้ที่ 2.1, 2.4 , 2.6 และ 2.7	ตัวบ่งชี้ที่ 2.8 ตัวบ่งชี้ สมศ. ที่ 1,2,3,4 และ14	8+5
3. กิจกรรมการพัฒนานักศึกษา	-	ตัวบ่งชี้ที่ 3.1 และ 3.2	-	2

องค์ประกอบคุณภาพ	จำนวนตัวบ่งชี้			
	ปัจจัยนำเข้า	กระบวนการ	ผลผลิตหรือผลลัพธ์	รวม
4. การวิจัย	ตัวบ่งชี้ที่ 4.3	ตัวบ่งชี้ที่ 4.1 และ 4.2	ตัวบ่งชี้ สมศ.ที่ 5,6 และ 7	3+3
5. การบริการทางวิชาการแก่สังคม	-	ตัวบ่งชี้ที่ 5.1 และ 5.2	ตัวบ่งชี้ สมศ.ที่ 8,9 และ 18	2+3
6. การทำนุบำรุงศิลปและวัฒนธรรม	-	ตัวบ่งชี้ที่ 6.1	ตัวบ่งชี้ สมศ.ที่ 10 และ 11	1+2
7. การบริหารและการจัดการ	-	ตัวบ่งชี้ที่ 7.1, 7.2, 7.3 และ 7.4	ตัวบ่งชี้ สมศ.ที่ 12 และ 13	4+2
8. การเงินและงบประมาณ	-	ตัวบ่งชี้ที่ 8.1	-	1
9. ระบบและกลไกการประกันคุณภาพ	-	ตัวบ่งชี้ที่ 9.1	ตัวบ่งชี้ สมศ.ที่ 15	1+1
<b>รวม</b>	<b>4</b>	<b>18</b>	<b>1+18</b>	<b>23+18</b>

## 2. ตัวบ่งชี้เพื่อการประเมินคุณภาพตามมาตรฐานการอุดมศึกษา

พระราชบัญญัติการศึกษาแห่งชาติ พ.ศ. 2542 แก้ไขเพิ่มเติม (ฉบับที่ 2) พ.ศ.2545 มาตรา 34 กำหนดให้คณะกรรมการการอุดมศึกษามีหน้าที่พิจารณาเสนอมาตรฐานการอุดมศึกษาที่สอดคล้องกับความต้องการตามแผนพัฒนาเศรษฐกิจและสังคมแห่งชาติ และสอดคล้องกับมาตรฐานการศึกษาของชาติ ดังนั้น จึงได้มีประกาศกระทรวงศึกษาธิการ เรื่องมาตรฐานการอุดมศึกษา ลงวันที่ 7 สิงหาคม พ.ศ. 2549 ซึ่งถือได้ว่าเป็นมาตรฐานการอุดมศึกษาฉบับแรกของประเทศไทย มาตรฐานฉบับนี้ประกอบด้วยมาตรฐานย่อย 3 ด้าน ได้แก่ มาตรฐานด้านคุณภาพบัณฑิต มาตรฐานด้านการบริหารจัดการการอุดมศึกษา และมาตรฐานด้านการสร้างและพัฒนาสังคมฐานความรู้และสังคมแห่งการเรียนรู้ โดยมีรายละเอียด ดังนี้

### 1. มาตรฐานด้านคุณภาพบัณฑิต

บัณฑิตระดับอุดมศึกษาเป็นผู้มีความรู้ มีคุณธรรมจริยธรรม มีความสามารถในการเรียนรู้ และพัฒนาตนเอง สามารถประยุกต์ใช้ความรู้เพื่อการดำรงชีวิตในสังคมได้อย่างมีความสุขทั้งทางร่างกาย และจิตใจ มีความสำนึกและความรับผิดชอบในฐานะพลเมืองและพลโลก มาตรฐานนี้มีตัวบ่งชี้หลัก ได้แก่

1) บัณฑิตมีความรู้ ความเชี่ยวชาญในศาสตร์ของตน สามารถเรียนรู้ สร้างและประยุกต์ใช้ความรู้เพื่อพัฒนาตนเอง สามารถปฏิบัติงานและสร้างงานเพื่อพัฒนาสังคมให้สามารถแข่งขันได้ในระดับสากล

2) บัณฑิตมีจิตสำนึก ดำรงชีวิต และปฏิบัติหน้าที่ตามความรับผิดชอบโดยยึดหลักคุณธรรมจริยธรรม

3) บัณฑิตมีสุขภาพดีทั้งด้านร่างกายและจิตใจ มีการดูแลเอาใจใส่รักษาสุขภาพของตนเองอย่างถูกต้องเหมาะสม

## 2. มาตรฐานด้านการบริหารจัดการการอุดมศึกษา

มีการบริหารจัดการอุดมศึกษาตามหลักธรรมาภิบาลและพันธกิจของการอุดมศึกษาอย่างมีคุณภาพ

ก. มาตรฐานด้านธรรมาภิบาลของการบริหารการอุดมศึกษา มีการบริหารจัดการการอุดมศึกษาตามหลักธรรมาภิบาล โดยคำนึงถึงความหลากหลาย และความเป็นอิสระทางวิชาการ มาตรฐานนี้มีตัวบ่งชี้หลัก ได้แก่

1) มีการบริหารจัดการบุคลากรที่มีประสิทธิภาพและประสิทธิผล มีความยืดหยุ่น สอดคล้องกับความต้องการที่หลากหลายของประเภทสถาบันและสังคม เพื่อเพิ่มศักยภาพในการปฏิบัติงานอย่างมีอิสระทางวิชาการ

2) มีการบริหารจัดการทรัพยากรและเทคโนโลยีสารสนเทศและการสื่อสารที่มีประสิทธิภาพและประสิทธิผล คล่องตัว โปร่งใส และตรวจสอบได้ มีการจัดการศึกษาผ่านระบบและวิธีการต่างๆ อย่างเหมาะสมและคุ้มค่าคุ้มทุน

3) มีระบบการประกันคุณภาพเพื่อนำไปสู่การพัฒนาคุณภาพและมาตรฐานการอุดมศึกษาอย่างต่อเนื่อง

ข. มาตรฐานด้านพันธกิจของการบริหารการอุดมศึกษา การดำเนินงานตามพันธกิจของการอุดมศึกษาทั้ง 4 ด้านอย่างมีคุณภาพ โดยมีการประสานความร่วมมือรวมพลังจากทุกภาคส่วนของชุมชนและสังคมในการจัดการความรู้ มาตรฐานนี้มีตัวบ่งชี้หลัก ได้แก่

1) มีหลักสูตรและการเรียนการสอนที่ทันสมัย ยืดหยุ่นสอดคล้องกับความต้องการที่หลากหลายของประเภทสถาบันและสังคม โดยให้ความสำคัญกับการพัฒนาคุณภาพผู้เรียนแบบเน้นผู้เรียนเป็นสำคัญ เน้นการเรียนรู้และการสร้างงานด้วยตนเองตามสภาพจริง ใช้การวิจัยเป็นฐาน มีการประเมิน และใช้ผลการประเมินเพื่อพัฒนาผู้เรียน และการบริหารจัดการหลักสูตร ตลอดจนมีการบริหารจัดการนิสิตนักศึกษาที่เหมาะสมสอดคล้องกับหลักสูตรและการเรียนการสอน

2) มีการวิจัยเพื่อสร้างและประยุกต์ใช้องค์ความรู้ใหม่ที่เป็นการขยายพรมแดนความรู้และทรัพย์สินทางปัญญาที่เชื่อมโยงกับสภาพเศรษฐกิจ สังคมวัฒนธรรม และสิ่งแวดล้อมตามศักยภาพของประเภทสถาบันมีการสร้างเครือข่ายความร่วมมือระหว่างสถาบันอุดมศึกษาทั้งในและต่างประเทศ เพื่อพัฒนาความสามารถในการแข่งขันได้ในระดับนานาชาติของสังคมและประเทศชาติ

3) มีการให้บริการวิชาการที่ทันสมัย เหมาะสม สอดคล้องกับความต้องการของสังคมตามระดับความเชี่ยวชาญของประเภทสถาบัน มีการประสานความร่วมมือระหว่างสถาบันอุดมศึกษากับภาคธุรกิจอุตสาหกรรมทั้งในและต่างประเทศ เพื่อเสริมสร้างความเข้มแข็งและความยั่งยืนของสังคมและประเทศชาติ

4) มีการอนุรักษ์ ฟื้นฟู สืบสาน พัฒนา เผยแพร่วัฒนธรรม ภูมิปัญญาท้องถิ่น เพื่อเสริมสร้างความรู้ ความเข้าใจ และความภาคภูมิใจในความเป็นไทย มีการปรับใช้ศิลปะ วัฒนธรรม ต่างประเทศอย่างเหมาะสม เพื่อประโยชน์ในการพัฒนาสังคมและประเทศชาติ

### 3. มาตรฐานด้านการสร้างและพัฒนาสังคมฐานความรู้ และสังคมแห่งการเรียนรู้

การแสวงหา การสร้าง และการจัดการความรู้ตามแนวทาง/หลักการ อันนำไปสู่สังคม ฐานความรู้ และสังคมแห่งการเรียนรู้ มาตรฐานนี้มีตัวบ่งชี้หลัก ได้แก่

1) มีการแสวงหา การสร้าง และการใช้ประโยชน์ความรู้ ทั้งส่วนที่เป็นภูมิปัญญา ท้องถิ่นและเทศ เพื่อเสริมสร้างสังคมฐานความรู้

2) มีการบริหารจัดการความรู้อย่างเป็นระบบ โดยใช้หลักการวิจัยแบบบูรณาการ หลักการแลกเปลี่ยนเรียนรู้ หลักการสร้างเครือข่ายและหลักการประสานความร่วมมือร่วมพลัง อันนำไปสู่ สังคมแห่งการเรียนรู้

ดังนั้น ในการประกันคุณภาพการศึกษาเพื่อพัฒนาคุณภาพและมาตรฐานการศึกษา จึง สามารถกระจายตัวบ่งชี้ตามองค์ประกอบคุณภาพ 9 ด้าน ลงในมาตรฐานการอุดมศึกษาแต่ละด้าน เพื่อให้ สถาบันอุดมศึกษาใช้เป็นแนวทางในการกำกับดูแล ตรวจสอบและประเมินคุณภาพภายในของสถาบันแต่ละ แห่ง ดังปรากฏในตารางที่ 5.2

ตารางที่ 2 มาตรฐานการอุดมศึกษาและตัวบ่งชี้ที่ใช้ประเมินคุณภาพตามมาตรฐาน

มาตรฐาน	ตัวบ่งชี้ด้าน ปัจจัยนำเข้า	ตัวบ่งชี้ด้าน กระบวนการ	ตัวบ่งชี้ด้าน ผลผลิตหรือ ผลลัพธ์	รวม
1. มาตรฐานด้านคุณภาพ บัณฑิต	-	-	ตัวบ่งชี้ที่ 2.8 และ ตัวบ่งชี้ของ สมศ.ที่ 1, 2, 3 และ 4	1+4
2. มาตรฐานด้านการบริหารจัดการ อุดมศึกษา ก. มาตรฐานด้าน ธรรมเนียมปฏิบัติของการบริหาร การอุดมศึกษา	-	ตัวบ่งชี้ที่ 1.1,2.4, 7.1, 7.3, 7.4, 8.1 และ 9.1	ตัวบ่งชี้ สมศ.ที่ 12 และ 13	7+2
ข. มาตรฐานด้านพันธกิจ ของการบริหารการอุดมศึกษา	ตัวบ่งชี้ที่ 2.2, 2.3, 2.5 และ 4.3	ตัวบ่งชี้ที่ 2.1, 2.6, 2.7,3.1, 3.2,4.1, 5.1, 5.2 และ 6.1	ตัวบ่งชี้ สมศ.ที่ 8,9,10,11,14, 15,16,17 และ 18	13+9
3. มาตรฐานด้านการสร้าง และพัฒนาสังคมฐานความรู้	-	ตัวบ่งชี้ที่ 4.2 และ 7.2	ตัวบ่งชี้ สมศ.ที่ 5,6 และ 7	2+3



มาตรฐาน	ตัวบ่งชี้ด้าน ปัจจัยนำเข้า	ตัวบ่งชี้ด้าน กระบวนการ	ตัวบ่งชี้ด้าน ผลผลิตหรือ ผลลัพธ์	รวม
และสังคมแห่งการเรียนรู้				
รวม	4	18	1+18	23+18

### 3. ตัวบ่งชี้เพื่อการประเมินคุณภาพตามมาตรฐานสถาบันอุดมศึกษา

คณะกรรมการการอุดมศึกษาได้จัดทำมาตรฐานสถาบันอุดมศึกษา ตามประกาศกระทรวงศึกษาธิการ ลงวันที่ 12 พฤศจิกายน 2551 เพื่อนำไปสู่การพัฒนาสถาบันอุดมศึกษาตามกลุ่มสถาบันที่มีปรัชญา วัตถุประสงค์ และพันธกิจในการจัดตั้งที่แตกต่างกันได้อย่างมีประสิทธิภาพและประสิทธิผล มาตรฐานฉบับนี้ประกอบด้วยมาตรฐานหลัก 2 ด้าน คือ มาตรฐานด้านศักยภาพและความพร้อมในการจัดการศึกษา และมาตรฐานด้านการดำเนินการตามภารกิจของสถาบันอุดมศึกษา และกำหนดกลุ่มสถาบันอุดมศึกษาเป็น 4 กลุ่ม ดังรายละเอียดที่ระบุไปแล้วในบทที่ 1 ได้แก่ กลุ่ม ก วิทยาลัยชุมชน กลุ่ม ข สถาบันที่เน้นระดับปริญญาตรี กลุ่ม ค สถาบันเฉพาะทาง และกลุ่ม ง สถาบันที่เน้นการวิจัยขั้นสูงและผลิตบัณฑิตระดับบัณฑิตศึกษา โดยเฉพาะระดับปริญญาเอก

มาตรฐานสถาบันอุดมศึกษา ประกอบด้วยมาตรฐานหลัก 2 ด้าน และมาตรฐานย่อยอีก มาตรฐานละ 4 ด้าน โดยมีรายละเอียดดังนี้

1) มาตรฐานด้านศักยภาพและความพร้อมในการจัดการศึกษา ประกอบด้วยมาตรฐานย่อยด้านต่าง ๆ 4 ด้าน

#### 1.1) ด้านกายภาพ

สถาบันอุดมศึกษามีอาคารที่ประกอบด้วยลักษณะสำคัญของอาคารเรียนที่ดี มีห้องครบทุกประเภท พื้นที่ใช้สอยที่ใช้ในการเรียนการสอนและการจัดกิจกรรมทุกประเภทมีจำนวนเพียงพอ และเหมาะสมกับจำนวนอาจารย์ประจำ จำนวนนักศึกษาในแต่ละหลักสูตร และจำนวนนักศึกษาตามแผน การรับนักศึกษา ตามเกณฑ์พื้นที่ใช้สอยอาคารโดยประมาณ รวมทั้งต้องจัดให้มีห้องสมุดตามเกณฑ์มาตรฐาน มีครุภัณฑ์ประจำอาคาร ครุภัณฑ์การศึกษา และคอมพิวเตอร์จำนวนเพียงพอต่อการจัดการศึกษา

ทั้งนี้ อาคารและบริเวณอาคารจะต้องมีความมั่นคง ปลอดภัย ถูกสุขลักษณะหรือความจำเป็นอย่างอื่น ๆ ตามที่กฎหมายกำหนด

#### 1.2) ด้านวิชาการ

สถาบันอุดมศึกษามีศักยภาพและความพร้อมในการปฏิบัติภารกิจด้านวิชาการ สอดคล้องกับวิสัยทัศน์ พันธกิจ ของสถาบันอุดมศึกษาและแผนการผลิตบัณฑิตที่ตอบสนองความต้องการของประเทศและผู้ใช้บัณฑิตโดยรวม มีหลักประกันว่าผู้เรียนจะได้รับการบริการการศึกษาที่ดี สามารถแสวงหาความรู้ได้อย่างมีคุณภาพ สถาบันต้องมีการบริหารวิชาการที่มีคุณภาพ ประสิทธิภาพ

ประสิทธิผลทั้งในด้านการวางแผนรับนักศึกษาและการผลิตบัณฑิต การจัดกิจกรรมการเรียนการสอน การประเมินผล การเรียนรู้ การประกันคุณภาพการเรียนการสอน และการพัฒนาปรับปรุงการบริหารวิชาการ

### 1.3) ด้านการเงิน

สถาบันอุดมศึกษามีความพร้อมด้านการเงินทั้งงบการเงินรวมและงบที่จำแนกตามกองทุน มีแผนการเงินที่มั่นคง เป็นหลักประกันได้ว่าสถาบันจะสามารถจัดการศึกษาได้ตามพันธกิจและเป้าหมายที่กำหนดไว้ รวมทั้งสอดคล้องกับแผนการพัฒนาในอนาคต เพื่อให้เกิดประโยชน์สูงสุดแก่ผู้เรียนและผู้ให้บริการอุดมศึกษา สถาบันมีการจัดทำรายงานการเงินที่แสดงถึงการได้มาของรายได้ รายรับ การจัดสรร การใช้จ่ายที่มีประสิทธิภาพ และทั่วถึงเป็นธรรมอย่างชัดเจน รวมทั้งการนำรายได้ไปลงทุนภายใต้การประเมินและวิเคราะห์ความเสี่ยง มีระบบการติดตาม ตรวจสอบ ประเมินผลการปฏิบัติงาน ควบคุมไปกับการใช้เงินทุกประเภท และมีระบบการติดตามตรวจสอบผลประโยชน์ทับซ้อนของบุคลากรทุกระดับ

### 1.4) ด้านการบริหารจัดการ

สถาบันอุดมศึกษามีระบบการบริหารจัดการที่มีประสิทธิภาพในการถ่ายทอดวิสัยทัศน์ ค่านิยม ไปสู่การปฏิบัติที่สอดคล้องไปในแนวทางเดียวกัน เพื่อให้บรรลุวัตถุประสงค์และพันธกิจที่กำหนดไว้ โดยมีสภาสถาบันทำหน้าที่กำกับ นโยบาย การดำเนินการตามแผน การบริหารบุคคล การบริหารงบประมาณและทรัพย์สิน การบริหารสวัสดิการที่จัดให้กับนักศึกษาและบุคลากรทุกระดับ รวมทั้งกำกับ ติดตาม ตรวจสอบ ประเมินผลการดำเนินงานให้เป็นไปตามกฎ ระเบียบ ข้อบังคับและกฎหมายที่กำหนดไว้ มีการเผยแพร่ผลการกำกับ การดำเนินงานของสภาสถาบันและการบริหารจัดการของผู้บริหารทุกระดับสู่ประชาคมภายในสถาบันและภายนอกสถาบัน ภายใต้หลักธรรมาภิบาลที่ประกอบด้วย หลักความโปร่งใส หลักความรับผิดชอบ หลักการตรวจสอบได้ หลักการมีส่วนร่วม และหลักความคุ้มค่า

2) มาตรฐานด้านการดำเนินการตามภารกิจของสถาบันอุดมศึกษา ประกอบด้วย มาตรฐานย่อยด้านต่าง ๆ 4 ด้าน

#### 2.1) ด้านการผลิตบัณฑิต

สถาบันอุดมศึกษาดำเนินการรับนักศึกษาเข้าเรียนที่มีคุณสมบัติและจำนวนตรงตามแผนการรับนักศึกษาและสอดคล้องกับเป้าหมายการผลิตบัณฑิตอย่างมีคุณภาพ สถาบันผลิตบัณฑิตได้ตามคุณลักษณะ จุดเน้นของสถาบัน ตรงตามเป้าหมายที่กำหนด และจัดให้มีข้อเสนอแนะที่ชัดเจน เผยแพร่ต่อสาธารณะในเรื่องหลักสูตร การจัดการเรียนการสอน คณาจารย์ที่ส่งเสริมการจัดกิจกรรม การพัฒนาการเรียนรู้ทั้งในและนอกหลักสูตร และตอบสนองความต้องการของนักศึกษา

#### 2.2) ด้านการวิจัย

สถาบันอุดมศึกษามีการดำเนินพันธกิจด้านการวิจัยอย่างมีคุณภาพ ประสิทธิภาพ และภายใต้จุดเน้นเฉพาะ โดยมีการดำเนินการตามนโยบาย แผน งบประมาณ มีการบริหารจัดการเพื่อส่งเสริมและสนับสนุนคณาจารย์ นักวิจัย บุคลากรให้มีสมรรถนะในการทำวิจัย ส่งเสริมและสร้างเครือข่ายการทำวิจัยกับหน่วยงานภายนอกสถาบันเพื่อให้ได้ผลงานวิจัย ผลงานประดิษฐ์ และงานริเริ่ม

สร้างสรรค์ที่มีคุณภาพ มีประโยชน์ สนองยุทธศาสตร์การพัฒนาประเทศ สามารถตอบสนองความต้องการของสังคมได้ในวงกว้างและก่อให้เกิดประโยชน์แก่สาธารณชน

### 2.3) ด้านการให้บริการทางวิชาการแก่สังคม

สถาบันอุดมศึกษามีการให้บริการทางวิชาการที่ครอบคลุมกลุ่มเป้าหมายทั้งในวงกว้างและกลุ่มเป้าหมายที่เฉพาะเจาะจงทั้งในและต่างประเทศ ซึ่งอาจให้บริการโดยใช้ทรัพยากรร่วมกันทั้งในระดับสถาบันและระดับบุคคลได้ในหลายลักษณะ อาทิ การให้คำปรึกษา การศึกษาวิจัย การค้นคว้าเพื่อแสวงหาคำตอบให้กับสังคม การให้บริการฝึกอบรมหลักสูตรระยะสั้นต่าง ๆ การจัดให้มีการศึกษาต่อเนื่องบริการแก่ประชาชนทั่วไป การให้บริการทางวิชาการนี้ สามารถจัดในรูปแบบของการให้บริการแบบให้เปล่าหรือเป็นการให้บริการเชิงพาณิชย์ที่ผลตอบแทนเป็นรายได้หรือเป็นข้อมูลย้อนกลับมาพัฒนาและปรับปรุงเพื่อให้เกิดองค์ความรู้ใหม่

### 2.4) ด้านการทำนุบำรุงศิลปะและวัฒนธรรม

สถาบันอุดมศึกษามีการดำเนินการทำนุบำรุงศิลปะและวัฒนธรรมของชาติทั้งในระดับหน่วยงานและระดับสถาบัน มีระบบและกลไกในการส่งเสริมและสนับสนุนให้ศิลปะและวัฒนธรรมเป็นส่วนหนึ่งของการจัดการเรียนการสอนโดยตรงหรือโดยอ้อม เพื่อให้ผู้เรียนและบุคลากรของสถาบันได้รับการปลูกฝังให้มีความรู้ ตระหนักถึงคุณค่า เกิดความซาบซึ้งและมีสุนทรียะต่อศิลปะและวัฒนธรรมของชาติ สามารถนำไปใช้เป็นเครื่องจรรโลงความดีงามในการดำรงชีวิตและประกอบอาชีพ มีวิถีชีวิตที่ปรารถนาและเรียนรู้วิธีการจัดการวัฒนธรรมและวิถีชีวิตที่ไม่พึงปรารถนาได้ สถาบันมีการควบคุมการดำเนินงานด้านนี้อย่างมีคุณภาพและประสิทธิภาพตามเป้าหมายของแผนยุทธศาสตร์การดำเนินงานด้านการทำนุบำรุง ศิลปะและวัฒนธรรมของสถาบัน

## 4. ตัวบ่งชี้ตามมุมมองด้านการบริหารจัดการ

เพื่อให้การประกันคุณภาพการศึกษาภายในสามารถติดตาม ตรวจสอบ และประเมินการดำเนินงานอย่างครอบคลุมและมีสมดุลระหว่างมุมมองการบริหารจัดการด้านต่างๆ ทั้ง 4 ด้าน คือ ด้านนักศึกษาและผู้มีส่วนได้ส่วนเสีย ด้านกระบวนการภายใน ด้านการเงิน และด้านบุคลากร การเรียนรู้ รวมถึงนวัตกรรม จึงสามารถกระจายตัวบ่งชี้ตามองค์ประกอบคุณภาพ 9 ด้าน ลงในมุมมองด้านต่างๆ ที่กล่าวข้างต้น ดังปรากฏในตารางที่ 5.4

ตารางที่ 3 มุมมองด้านบริหารจัดการที่สำคัญและตัวบ่งชี้ตามมุมมองด้านการบริหารจัดการ

มุมมองด้านบริหารจัดการ	ตัวบ่งชี้ด้านปัจจัยนำเข้า	ตัวบ่งชี้ด้านกระบวนการ	ตัวบ่งชี้ด้านผลผลิตหรือผลลัพธ์	รวม
1. ด้านนักศึกษาและผู้มีส่วนได้ส่วนเสีย	-	ตัวบ่งชี้ที่ 2.6, 2.7, 3.1, 3.2, 5.1, และ 5.2	ตัวบ่งชี้ที่ 2.8 และ ตัวบ่งชี้ สมศ.ที่ 1,2,3,4,8,9 และ 18	7+7
2. ด้านกระบวนการภายใน	ตัวบ่งชี้ที่ 2.5	ตัวบ่งชี้ที่ 1.1, 2.1, 2.4, 4.1, 6.1, 7.1,	ตัวบ่งชี้ สมศ.ที่ 10,11,12,13,15,16	10+7

มุมมองด้านบริหารจัดการ	ตัวบ่งชี้ด้าน ปัจจัยนำเข้า	ตัวบ่งชี้ด้าน กระบวนการ	ตัวบ่งชี้ด้านผลผลิต หรือผลลัพธ์	รวม
		7.3, 7.4 และ 9.1	และ 17	
3. ด้านการเงิน	ตัวบ่งชี้ที่ 4.3	ตัวบ่งชี้ที่ 8.1	-	2
4. ด้านบุคลากร การเรียนรู้ และนวัตกรรม	ตัวบ่งชี้ที่ 2.2 และ 2.3	ตัวบ่งชี้ที่ 4.2 และ 7.2	ตัวบ่งชี้ สมศ.ที่ 5,6,7 และ 14	4+4
<b>รวม</b>	<b>4</b>	<b>18</b>	<b>1+18</b>	<b>23+18</b>

## ผู้จัดทำ

### คณะกรรมการจัดทำเล่ม

ผู้ช่วยศาสตราจารย์โองการ วนิชาชีวะ	ประธานกรรมการ
อาจารย์อิสรี ศรีคุณ	รองประธานกรรมการ
นางอรรวดี ธนุทอง	กรรมการ
นางวรรณภา ศรีจันทร์	กรรมการ
นางสาวพิมพ์ร ขาวเอี่ยม	กรรมการ
นายขจรศักดิ์ พงษ์ธานี	กรรมการ
อาจารย์ชนิษฐา อุ่มอารีย์	เลขานุการ

### คณะกรรมการอำนวยการ

รองศาสตราจารย์พงศ์ ทรดาล
อาจารย์ไพฑูรย์ วิริยะวัฒน์
ผู้ช่วยศาสตราจารย์กัลยา แสงเรือง
อาจารย์จู่ไร วรศักดิ์โยธิน
ผู้ช่วยศาสตราจารย์ธีระศักดิ์ อภาวัฒนาสกุล
รองศาสตราจารย์เพียงพบ มนต์นวลปรางค์

### ที่ปรึกษา

รองศาสตราจารย์เป็รื่อง กิจรัตน์ภร
อาจารย์ปราโมทย์ เทพพัลลภ
ผู้ช่วยศาสตราจารย์ศรีสมร วนกรกุล
รองศาสตราจารย์เกษม ช่วยพินัง
ผู้ช่วยศาสตราจารย์ ดร.ละอองทิพย์ มัทธูรศ
อาจารย์พัฒน์พงษ์ จันทร์ควง
อาจารย์วฤชา ประจงศักดิ์

จัดทำปก โดย นายขจรศักดิ์ พงษ์ธานี

\*\*\*\*\*